Sertifikat izdat 27.03.2013.g.
Trenutno valjanost proverite putem QR koda.

2020
Bonitetna izvrsnost
ARHIPLAN DOO ARANĐELOVAC
Matični broj: 17576259
Bisnode d.o.o. / 2.10.2020

ISO 9001
ISO 14001
BUREAU VERITAS Certification

ДРАГАНА БИГА 007006753 Sign

Digitally signed by ДРАГАНА БИГА 007006753 Sign
Date: 2022.12.23 15:12:31 +01'00'

УРБАНИСТИЧКИ ПРОЈЕКАТ ИЗГРАДЊЕ ИНФРАСТРУКТУРНОГ КОРИДОРА II ФАЗА ЗА ИЗМЕШТАЊЕ РЕКЕ ПЕШТАН И ЛОКАЛНОГ ПУТА ВРЕОЦИ – ЗЕОКЕ, ГРАДСКА ОПШТИНА ЛАЗАРЕВАЦ

ОБРАЂИВАЧ УРБАНИСТИЧКОГ ПРОЈЕКТА:
„АРХИПЛАН“ Д.О.О. – Аранђеловац

ОБРАЂИВАЧ ИДЕЈНОГ РЕШЕЊА:
Институт за водопривреду “Јарослав Черни”– Београд

ИНВЕСТИТОР : ЈП "Електропривреда Србије", Београд
Огранак РБ Колубара

децембар, 2022. година

34 300 Аранђеловац, Кнеза Михаила бр.66
034/70-30-10, 70-30-11,Тел./факс: 034/70-30-10,
E-mail: office@arhiplan.org
Жиро рачун: 205 – 134175 - 16

ПРЕДМЕТ:	**УРБАНИСТИЧКИ ПРОЈЕКАТ ИЗГРАДЊЕ ИНФРАСТРУКТУРНОГ КОРИДОРА II ФАЗА ЗА ИЗМЕШТАЊЕ РЕКЕ ПЕШТАН И ЛОКАЛНОГ ПУТА ВРЕОЦИ – ЗЕОКЕ, ГРАДСКА ОПШТИНА ЛАЗАРЕВАЦ**
ИНВЕСТИТОР:	**ЈП "Електропривреда Србије", БЕОГРАД Огранак РБ Колубара, ул. Светог Саве бр. 1 ЛАЗАРЕВАЦ**
ОБРАЂИВАЧ ИДЕЈНОГ РЕШЕЊА:	**Институт за водопривреду “Јарослав Черни” ул. Јарослава Черног бр. 80 11 226 Београд**
ОБРАЂИВАЧ УРБАНИСТИЧКОГ ПРОЈЕКТА:	**«АРХИПЛАН» Д.О.О. за планирање, пројектовање и консалтинг 34 300 Аранђеловац, Кнеза Михаила бр.66**
ОДГОВОРНИ УРБАНИСТА:	**ДРАГАНА БИГА, дипл.инж.арх.**
РАДНИ ТИМ:	**ЈЕЛЕНА МИЛИЋЕВИЋ, дипл.инж.арх. АЛЕКСАНДРА МИЛОВАНОВИЋ, грађ.инж. МАЈА СРЕЋКОВИЋ, дипл.инж.арх. НИКОЛИНА ТОДОРОВИЋ, дипл.инж.грађ. ДИМИТРИЈЕ ЦЕНИЋ, дипл.инж.грађ. МИЛОРАД ДОБРИЧИЋ, дипл.инж.електро. ДУШАН ДОБРИЧИЋ, дипл.инж.[illegible] смера**
ДИРЕКТОР „АРХИПЛАН” Д.О.О.:	**ДРАГАНА БИГА, дипл.инж.арх.**

САДРЖАЈ

О П Ш Т А Д О К У М Е Н Т А Ц И Ј А

- Решење Агенције за привредне регистре
- Лиценца одговорног урбанисте
- Потврда о важности лиценце
- Изјава одговорног урбанисте

Т Е К С Т У А Л Н И Д Е О

1. УВОД 1

1.1. Повод за израду Урбанистичког пројекта..... 1

1.2. Правни и плански основ за израду Урбанистичког пројекта..... 2

1.3. Обухват Урбанистичког пројекта..... 2

1.4. Подаци о постојећем стању..... 5

1.5. Прикупљена документација..... 6

1.6. Извод из планске документације ширег подручја..... 7

2. УСЛОВИ ИЗГРАДЊЕ СА НУМЕРИЧКИМ ПОКАЗАТЕЉИМА..... 9

3. ОПИС РЕШЕЊА ПЛАНИРАНЕ ПРЕПАРЦЕЛАЦИЈЕ ЗЕМЉИШТА..... 17

4. УРЕЂЕЊЕ ЗЕЛЕНИХ И СЛОБОДНИХ ПОВРШИНА..... 18

5. ИНФРАСТРУКТУРНЕ МРЕЖЕ И ОБЈЕКТИ..... 19

6. ИНЖЕЊЕРСКОГЕОЛОШКИ УСЛОВИ ИЗГРАДЊЕ..... 22

7. МЕРЕ И УСЛОВИ ЗАШТИТЕ..... 23

7.1. Мере заштите природних добара..... 23

7.2. Мере заштите културних добара..... 25

7.3. Мере заштите вода..... 27

7.4. Мере за цивилну заштиту..... 28

8. ТЕХНИЧКИ ОПИС ОБЈЕКТА..... 28

9. СМЕРНИЦЕ ЗА СПРОВОЂЕЊЕ УРБАНИСТИЧКОГ ПРОЈЕКТА..... 28

Г Р А Ф И Ч К И Д Е О

1. Диспозиција предметног подручја у односу на непосредно окружење..... 1:10000

2. Катастарско – топографски план са границом обухвата урбанистичког пројекта... 1:2500

3. Извод из Просторног плана подручја експлоатације Колубарског лигнитског басена – референтна карта број 1..... 1:25000

4. Извод из Просторног плана општине Лазаревац – референтна карта број 2..... 1:25000

5. Извод из Плана генералне регулације за насеља Барошевац, Зеоке, Медошевац и Бурово – основе за утврђивање општег интереса и спровођење експропријације 1:10000

6. План регулације и нивелације са приказом саобраћајне и комуналне инфраструктуре..... 1:2500

7. План парцелације са аналитичко геодетским елементима за спровођење..... 1:2500

8. Трасе - линије јавног градског превоза и позиције стајалишта која се задржавају, планирају и укидају..... 1:2500

Д О К У М Е Н Т А Ц И Ј А

општа документација:

- Закључак Владе Републике Србије, 05 број 351-3212/2020-1 од 14.05.2020.године,
- Мишљење, број 011-00-00582/2020-11 од 16.11.2020.године, издато од Министарства грађевинарства, саобраћаја и инфраструктуре, Сектор за просторно планирање и урбанизам, Београд;
- оверен катастарско-топографски план, израђен од стране "Геодата ПГЈ" Д.О.О. - Обреновац, јул 2021. година;

услови надлежних институција издати за потребе израде урбанистичког пројекта:

- Решење, број 021-2412/2 од 02.09.2021.године, издато од Завода за заштиту природе Србије, Београд;
- Услови, број 1-1226/2021-1 од 29.07.2021.године, издати од Републичког завода за заштиту споменика културе, Београд;
- Обавештење, број 15507-4/2019 од 27.07.2021.године, издато од Министарства одбране, Београд;
- Мишљење, број 217-429/2021 од 23.07.2021.године, издато од Министарства унутрашњих послова, Управа за ванредне ситуације у Београду;
- Услови, број 7294/1 од 22.09.2021.године, издати од ЈВП "Србијаводе" Београд, ВПЦ "Сава-Дунав";
- Услови, број 325-05-00678/2021-07 од 29.07.2021.године, издата од Републичке дирекције за воде;
- Услови, број 20700-Д-09.13-133276/2-21 од 15.12.2021.године, издати од Електродистрибуције Србије, Огранак Лазаревац;
- Потврда предходно издатих услова, број 342570/2-2021 од 17.08.2021.године, издати од "Телеком Србија" а.д., Београд;
- Потврђивање издатих услова, број Н02.01-6486/1 од 04.08.2021.године, издати од ЈПКП "Лазаревац";
- Потврђивање издатих услова, број 6895 од 30.11.2021.године, издати од ЈП за дистрибуцију толпотне енергије "Топлификација" Лазаревац;
- Услови, број 344.5-408/2021 од 25.08.2021.године, издати од Секретаријата за саобраћај, градске управе града Београда;
- Услови, број 346.8-77/2021 од 10.01.2022.године, издати од Секретаријата за јавни превоз, градске управе града Београда;
- Потврђивање мишљења, број 3/2021-1482 од 15.10.2021.године, издати од "Инфраструктура железнице Србије" Београд.

мишљења надлежних институција на урбанистички пројекат:

- Мишљење, број 021-2412/5 од 25.03.2022.године, издато од Завода за заштиту природе Србије, Београд;
- Сагласност, број 12-115/222-1 од 05.04.2022.године, издати од Републичког завода за заштиту споменика културе, Београд;
- Одговор (мишљење), број 11215/1 од 16.12.2022.године, издати од ЈВП "Србијаводе" Београд, ВПЦ "Сава-Дунав";
- Мишљење, број Н02.01-6934/1 од 14.07.2022.године, издати од ЈПКП "Лазаревац";

ИДЕЈНО РЕШЕЊЕ објекта

ОПШТА ДОКУМЕНТАЦИЈА

Република Србија
Агенција за привредне регистре

5000026860010

Регистар привредних субјеката

БД 735/2010
Дана, 11.01.2010 године
Београд

Агенција за привредне регистре, Регистратор који води Регистар привредних субјеката, на основу чл. 4. Закона о Агенцији за привредне регистре (Службени гласник РС бр. 55/04), члана 23. и 25. Закона о регистрацији привредних субјеката (Службени гласник РС бр. 55/04, 61/05), решавајући по захтеву подносиоца регистрационе пријаве за регистрацију промене података привредног субјекта у Регистар привредних субјеката, који је поднет од стране:

Име и презиме: Драгана Бига
ЈМБГ: 2207964726818
Адреса: Кнеза Михајла 66, Аранђеловац, Србија

доноси

РЕШЕЊЕ

Усваја се захтев подносиоца регистрационе пријаве, па се у Регистар привредних субјеката региструје промена података о привредном субјекту уписаном у Регистар привредних субјеката

ARHIPLAN DOO ZA PLANIRANJE, PROJEKTOVANJE I KONSALTING ARANĐELOVAC, KNEZA MIHAILA 33/б

са матичним бројем 17576259

И то следећих промена:

Промена седишта привредног друштва:
Брише се:
Адреса: Кнеза Михаила 33/ б, Аранђеловац, Србија
Уписује се:
Адреса: Кнеза Михаила 66, Аранђеловац, Србија

Промена пуног пословног имена:
Брише се:
ARHIPLAN DOO ZA PLANIRANJE, PROJEKTOVANJE I KONSALTING ARANĐELOVAC, KNEZA MIHAILA 33/б
Уписује се:
ARHIPLAN DOO ZA PLANIRANJE, PROJEKTOVANJE I KONSALTING ARANĐELOVAC, KNEZA MIHAILA 66

Образложење

Подносилац регистрационе пријаве поднео је дана 05.01.2010 регистрациону пријаву за промену података о привредном субјекту уписаном у Регистар привредних субјеката као

ARHIPLAN DOO ZA PLANIRANJE, PROJEKTOVANJE I KONSALTING ARANĐELOVAC, KNEZA MIHAILA 33/б

Решавајући по захтеву подносиоца, обзиром да су испуњени законом предвиђени услови, решено је као у диспозитиву.

Висина накнаде за регистрацију у износу од 1.560,00 динара одређена је у складу са члановима 2., 3. и 4. Уредбе о висини накнаде за регистрацију и друге услуге које пружа Агенција за привредне регистре (Службени гласник РС број 109/05).

Поука о правном леку:
Против овог решења може се изјавити жалба Министру надлежном за послове привреде РС, у року од 8 дана од дана пријема решења, а преко Агенције за привредне регистре.

РЕГИСТРАТОР

Миладин Маглов

ИНЖЕЊЕРСКА КОМОРА СРБИЈЕ

ЛИЦЕНЦА

ОДГОВОРНОГ УРБАНИСТЕ

На основу Закона о планирању и изградњи и
Статута Инжењерске коморе Србије

УПРАВНИ ОДБОР ИНЖЕЊЕРСКЕ КОМОРЕ СРБИЈЕ
Утврђује да је

Драгана Н. Бига

дипломирани инжењер архитектуре
ЈМБ 2207964726818

одговорни урбаниста

за руковођење израдом урбанистичких планова и
урбанистичких пројеката

Број лиценце
200 0015 03

У Београду,
31. јула 2003. године

ПРЕДСЕДНИК КОМОРЕ
Проф. др Милош Лазовић
дипл. грађ. инж.

Број: 02-12/449685
Београд, 28.07.2022. године

На основу члана 14. Статута Инжењерске коморе Србије ("СГ РС", бр. 36/19), а на лични захтев члана Коморе, Инжењерска комора Србије издаје

П О Т В Р Д У

Којом се потврђује да је Драгана Н. Бига, дипл. инж. арх.
лиценца број

200 0015 03

Одговорни урбаниста за руковођење израдом урбанистичких планова и урбанистичких пројеката

на дан издавања ове потврде члан Инжењерске коморе Србије, да је измирио обавезу плаћања чланарине Комори за текућу годину, односно до 31.07.2023. године, као и да му није изречена мера пред Судом части Инжењерске коморе Србије

М.П.

Председница Инжењерске коморе Србије

Марица Мијајловић, дипл. инж. арх.

На основу члана 38. став 3. Закона о планирању и изградњи („Службени гласник РС“, број 72/09, 81/09-исправка, 64/10-одлука УС, 24/11, 121/12, 42/13-одлука УС, 50/13-одлука УС, 98/13 – одлука УС, 132/14, 145/14, 83/18, 31/19, 37/19-др.закон, 9/20 и 52/21) и члана 77. став 5. Правилника о садржини, начину и поступку израде докумената просторног и урбанистичког планирања („Службени гласник РС“, број 32/19), одговорни урбаниста даје

И З Ј А В У

- да је **УРБАНИСТИЧКИ ПРОЈЕКАТ ИЗГРАДЊЕ ИНФРАСТРУКТУРНОГ КОРИДОРА II ФАЗА ЗА ИЗМЕШТАЊЕ РЕКЕ ПЕШТАН И ЛОКАЛНОГ ПУТА ВРЕОЦИ – ЗЕОКЕ, ГРАДСКА ОПШТИНА ЛАЗАРЕВАЦ** израђен у складу са Законом и прописима донетим на основу Закона и
- да је израђен у складу са важећим планским документима.

У Аранђеловцу, децембар, 2022. година

ИНЖЕЊЕРСКА КОМОРА СРБИЈЕ
Драгана Н. Бига
200 0015 03
ОДГОВОРНИ УРБАНИСТА

Одговорни урбаниста:

Драгана Бига, дипл.инж.арх.
лиценца ИКС 200 0015 03

ТЕКСТУАЛНИ ДЕО

1. УВОД

1.1. Повод за израду Урбанистичког пројекта

Ради ширења рударских радова и отварања новог површинског копа "Поље Е", у наредном периоду, неопходно је измештање значајних инфраструктурних система (регулација реке Пештан у измештеном кориту, измештање локалне саобраћајнице Барошевац – Зеоке – Медошевац[1] и друге инфраструктуре).

Према Плану генералне регулације за подручје насеља Барошевац, Зеоке, Медошевац и Бурово ("Службени лист града Београда", број 58/08), измештање инфраструктурног коридора (реке Пештан и локалне саобраћајнице), планирано је у две фазе.

Прва фаза се налази у оквиру КО Барошевац и КО Зеоке и за грађење објеката ове фазе су прибављене грађевинске дозволе и то:

- број 351-02-02969/2017-07 од 12.12.2017. године за реку Пештан и
- број 351-02-00161/2017-07 од 29.11.2017. године за локалну саобраћајницу.

Друга фаза, која је предмет овог Урбанистичког пројекта се налази у оквиру КО Барошевац, КО Зеоке, КО Бурово, КО Шопић и КО Медошевац.

Трасе за другу фазу измештања корита реке Пештан и локалне саобраћајнице смештене су у заједничком инфраструктурном коридору, који, у правцу исток – запад, прати коначну контуру површинског копа "Поље Е".

На основу важеће планске документације ширег подручја, овај Урбанистички пројекат се израђује и на основу чл. 60. став 2. Закона о планирању и изградњи („Службени гласник РС", број 72/09, 81/09-исправка, 64/10-одлука УС, 24/11, 121/12, 42/13-одлука УС, 50/13-одлука УС, 98/13–одлука УС, 132/14, 145/14, 83/18, 31/19, 37/19 – др.закони, 9/20 и 52/21), за потребе утврђивања јавног интереса и решавања имовинско – правних односа, без измене важеће планске документације.

Закључком Владе 05 број: 351- 3212/2020-1 од 14.05.2020. године утврђено је да је Пројекат изградње Система регулације реке Пештан и контроле отицања поплавних вода са пратећим објектима, инвеститора Јавног предузећа „Електропривреде Србије", пројекат од значаја за Републику Србију.

Предметним Закључком утврђено је да је Пројекат изградње Система регулације реке Пештан и контроле отицања поплавних вода који се састоји од следећих објеката: Брана и ретензија „Трбушница" у КО Рудовци; Брана и ретензија „Бистрица" у КО Трбушница, КО Рудовци, КО Бистрица и КО Мали Црљени; Брана и ретензија „Даросавица" у КО Даросава (Партизани); Брана и ретензија „Крушевица" у КО Даросава (Партизани), КО Прогореоци, КО Крушевица и КО Рудовци; Брана и ретензија „Рудовци" и измештање локалне саобраћајнице Рудовци - Крушевица у КО Крушевица и КО Рудовци и Јужни ободни канал и измештање локалне саобраћајнице Вреоци - Зеоке у КО Шопић, КО Зеоке и КО Бурово, инвеститора Јавног предузећа „Електропривреде Србије", пројекат од значаја за Републику Србију.

Подручје Урбанистичког пројекта са границом обухвата, у односу на окружење, приказано је на графичком прилогу **број 1.** - *„Диспозиција предметног подручја у односу на непосредно окружење"*.

1 На основу Одлуке о категоризацији општинских путева и улица на територији града Београда ("Службени лист града Београда, број 139/2020), саобраћајница Барошевац – Зеоке – Медошевац, односно локални пут Вреоци - Зеоке, је прекатегорисан у општински пут ОП 302 (Вреоци – Медошевац – Зеоке – Барошевац – Мали Црљени – Рудовци – Крушевица (веза са путем 27))

1.2. Правни и плански основ за израду Урбанистичког пројекта

Правни основ за израду Урбанистичког пројекта чине:

- Закон о планирању и изградњи („Службени гласник РС“, број 72/09, 81/09-исправка, 64/10-одлука УС, 24/11, 121/12, 42/13-одлука УС, 50/13-одлука УС, 98/13–одлука УС, 132/14, 145/14, 83/18, 31/19, 37/19 – др.закони, 9/20 и 52/21);
- Правилник о садржини, начину и поступку израде докумената просторног и урбанистичког планирања („Службени гласник РС“, број 32/19).

Плански основ за израду Урбанистичког пројекта је:

- Просторни план подручја експлоатације Колубарског лигнитског басена (“Службени гласник РС", број 107/17);
- Просторни план градске општине Лазаревац (“Службени лист града Београда”, број 10/12);
- План генералне регулације за подручје насеља Барошевац, Зеоке, Медошевац и Бурово (“Службени лист града Београда”, број 58/08).

1.3. Обухват Урбанистичког пројекта

У обухвату урбанистичког пројекта, налазе се следеће целе и делови катастарских парцела у оквиру КО Медошевац, КО Шопић, КО Бурово, КО Зеоке и КО Барошевац, и то:

КО МЕДОШЕВАЦ

- ***делови к.п.бр.***1655/1, 1656/1, 1658, 1659, 1663/2, 1663/25, 1663/26, 1663/37

КО ШОПИЋ

- ***целе к.п.бр.*** 3187/4, 3210/3, 3210/4, 3210/5, 3211/4, 3221/1, 3221/2, 3223, 3224, 3225, 3226, 3227, 3228, 3229, 3230/1, 3230/2, 3230/3, 3230/4, 3246, 3247, 3248, 3249, 3250,
- ***делови к.п.бр.*** 3173, 3179, 3182, 3184, 3187/1, 3187/2, 3187/3, 3188, 3189, 3190, 3191, 3192, 3193, 3194, 3195, 3196, 3200, 3201, 3202, 3203, 3204, 3205, 3206, 3210/1, 3210/2, 3211/3, 3222, 3230/1, 3230/2, 3231/1, 3232/3, 3243, 3244, 32453251, 3252, 3253/1, 3253/2, 5776, 5782/1, 5783, 5787,

КО БУРОВО

- ***целе к.п.бр.*** 59/2, 60/1, 60/2, 60/3, 60/4, 61/1, 61/4, 141/2, 142, 145, 146, 147, 148, 149, 152, 153, 154, 157, 158, 175/2, 175/5, 176, 177, 178/1, 179, 183, 184, 185, 187/2, 188/4, 188/8, 189/2, 203/1, 203/2, 204/1, 204/2, 205/1, 205/2, 205/3, 208, 209, 214/2, 214/3, 216/1, 219/2, 219/4, 219/5, 219/6, 221, 299, 300, 304/1, 304/2, 304/3, 304/5, 304/6, 304/9, 304/10, 305, 306, 308/12, 308/13, 308/14, 308/15, 308/16, 308/17, 308/18, 308/19, 308/20, 308/21, 309/1, 309/2, 408/4, 412, 413, 414/1, 415, 416/1, 417, 451/1, 451/3, 453, 454/1, 454/2, 454/3, 454/4, 454/5, 454/6, 454/7, 454/8, 454/9, 454/10, 454/11, 454/12, 454/13, 454/14, 455/1, 455/2, 455/3, 510/1,
- ***делови к.п.бр.*** 59/1, 59/3, 61/2, 61/7, 133, 134, 135, 136/1, 137/2, 140, 141/1, 143, 144, 155, 156, 158, 175/1, 175/3, 180, 181/1, 182, 186/1, 187/1, 188/1, 188/2, 188/3, 188/5, 188/6, 188/7, 189/1, 189/3, 201/1, 202, 206/1, 206/2, 207, 211, 212/1, 212/2, 213/1, 214/1, 215/2, 216/2, 217, 219/1, 219/3, 219/7, 219/8, 220, 298/2, 307/2, 308/1, 308/3, 308/4, 308/5, 308/6, 308/7, 308/8, 308/9, 308/10, 308/11, 308/22, 404/1, 406, 407, 408/2, 408/5, 411/1, 411/2, 411/3, 414/2, 496/2, 496/3, 499/4, 499/5, 502/1, 502/2, 508, 509/1, 510/3, 512/1, 515/1,

КО ЗЕОКЕ

- ***целе к.п.бр.*** 739/2, 746/1, 746/2, 746/3, 746/4, 746/5, 747/1, 747/2, 747/3, 747/8, 747/9, 802/3, 853/2, 859/2, 864, 866/1, 866/3, 867/6, 867/7, 869/2, 869/3, 870, 986/2, 987/2, 1108/2, 1108/3, 1109/1, 1109/2, 1109/3, 1110/1, 1110/2, 1110/3, 1111, 1112/2, 1404/7, 1404/8, 1404/10, 1404/12, 1416/5,
- ***делови к.п.бр.*** 730, 731, 732/1, 734, 735/1, 735/2, 736, 737/1, 737/2, 738/1, 738/2, 738/3, 738/4, 739/1, 740, 741/1, 741/2, 745/1, 745/2, 747/4, 747/5, 747/6, 753/1, 754, 796, 808/2, 809/1, 811/1, 853/1, 858/3, 859/1, 860/1, 865, 867/1, 867/2, 867/3, 869/1, 872, 876/2, 876/3,

877, 878, 879, 880, 881, 882/1, 882/2, 882/3, 974/2, 974/3, 975/2, 976/2, 978, 985/1, 985/2, 986/1, 987/1, 988/1, 989/1, 990/1, 990/5, 990/6, 1102, 1103, 1104/1, 1104/2, 1104/3, 1106, 1108/1, 1112/1, 1113, 1114, 1115, 1118/1, 1120, 1382/2, 1382/3, 1339, 1340/5, 1340/6, 1340/7, 1340/8, 1401/1, 1403/1, 1403/2, 1404/2, 1404/4, 1416/4, 1416/7,

КО БАРОШЕВАЦ

- ***цела к.п.бр.*** 622/2,
- ***делови к.п.бр.*** 622/1, 807/2, 808, 814/1, 2123,

Укупна површина у обухвату Урбанистичког пројекта је око **107,87ha.**

У случају неслагања наведених бројева катастарских парцела у текстуалном делу и подручја датог у графичким прилозима, као предмет овог пројекта, важи граница утврђена на графичком прилогу **број 2.** - *„Катастарско – топографски план са границом обухвата урбанистичког пројекта“*, где је приказана граница обухвата урбанистичког пројекта.

На истом графичком прилогу приказане су и парцеле које су важећим планским документом (План генералне регулације за подручје насеља Барошевац, Зеоке, Медошевац и Бурово, “Службени лист града Београда”, број 58/08) предвиђене за површину јавне намене, као и парцеле на којима се проширује површина јавне намене, према овом Урбанистичком пројекту.

ПОПИС КАТАСТАРСКИХ ПАРЦЕЛА КОЈЕ СУ ПРЕДВИЂЕНЕ ЗА ПРОШИРЕЊЕ ПОВРШИНА ЈАВНЕ НАМЕНЕ

КО БУРОВО

К.П.БР.	ВЛАСНИК / КОРИСНИК	ПОВРШИНА (ha)
цела - к.п.бр. 149	Марјановић Радмила	**0,2182**
цела - к.п.бр. 204/2	Алексић Марија и Алексић Немања	**0,3152**
цела - к.п.бр. 208	Симић Милан и Марковић Мирјана	**0,1828**
цела - к.п.бр. 209	Илић Миладин	**0,1836**
цела - к.п.бр. 214/2	Миловановић Кристина	**0,3514**
цела - к.п.бр. 214/3	Миловановић Кристина и Миловановић Данијела	**0,1708**
цела - к.п.бр. 216/1	Радосављевић Чедомир	**0,2462**
цела - к.п.бр. 219/2	Миловановић Љубинка	**0,1213**
цела - к.п.бр. 219/4	Радосављевић Звонко	**0,1039**
цела - к.п.бр. 219/5	Стевановић Милан	**0,1961**
цела - к.п.бр. 219/6	Стевановић Саша	**0,3379**
цела - к.п.бр. 304/3	Ненадић Милета	**0,0694**
цела - к.п.бр. 304/9	Ненадић Милета	**0,0681**
цела - к.п.бр. 417	Алексић Оливера	**0,1306**
цела - к.п.бр. 451/1	Тадић Живомир	**0,4451**
цела - к.п.бр. 451/3	Тадић Живомир	**0,0764**
део - к.п.бр. 496/3	ЈВП „Србијаводе“	**0,0139**
део - к.п.бр. 499/5	ГО Лазаревац	**0,0537**
део - к.п.бр. 510/3	ГО Лазаревац	**0,0092**

Напомена: Површине целих катастарских парцела су преузете са сајта https://katastar.rgz.gov.rs/eKatastarPublic

ПОПИС КАТАСТАРСКИХ ПАРЦЕЛА КОЈЕ СУ ПРЕДВИЂЕНЕ ЗА ПРОШИРЕЊЕ ПОВРШИНА ЈАВНЕ НАМЕНЕ

КО ШОПИЋ

К.П.БР.	ВЛАСНИК / КОРИСНИК	ПОВРШИНА (ha)
део - к.п.бр. 3173	ГО Лазаревац	**0,1216**
део - к.п.бр. 3179	Биорац Владан	**0,0163**
део - к.п.бр. 3182	ЈВП „Србијаводе“	**0,3544**
део - к.п.бр. 3187/1	ЈП ЕПС Београд	**4,5374**
део - к.п.бр. 3187/2	Колубара грађевинар доо	**0,0496**
део - к.п.бр. 3187/3	ЈП ЕПС Београд	**0,0091**
цела - к.п.бр. 3187/4	ГО Лазаревац	**0,0455**
део - к.п.бр. 3188	ЈП ЕПС Београд	**0,1200**
део - к.п.бр. 3190	ЈП ЕПС Београд	**0,9220**
део - к.п.бр. 3191	ЈП ЕПС Београд	**0,0093**
део - к.п.бр. 3192	ЈП ЕПС Београд	**0,0943**
део - к.п.бр. 3193	ЈП ЕПС Београд	**0,0082**
део - к.п.бр. 3194	ЈП ЕПС Београд	**0,4255**
део - к.п.бр. 3195	ЈП ЕПС Београд	**0,0037**
део - к.п.бр. 3196	ЈП ЕПС Београд	**0,0292**
део - к.п.бр. 3200	ЈП ЕПС Београд	**0,0042**
део - к.п.бр. 3201	ЈП ЕПС Београд	**0,2264**
део - к.п.бр. 3202	ЈП ЕПС Београд	**0,0031**
део - к.п.бр. 3203	ЈП ЕПС Београд	**0,0100**
део - к.п.бр. 3204	ЈП ЕПС Београд	**0,0028**
део - к.п.бр. 3205	ЈП ЕПС Београд	**0,1399**
део - к.п.бр. 3206	ЈП ЕПС Београд	**0,0023**
део - к.п.бр. 3210/1	Колубара грађевинар доо	**1,0734**
цела - к.п.бр. 3210/3	Живановић Драган и Живановић Предраг	**0,2934**
део - к.п.бр. 3211/3	ЈП ЕПС Београд	**0,0471**
цела - к.п.бр. 3211/4	ЈП ЕПС Београд	**0,0004**
цела - к.п.бр. 3230/1	Нешковић Радан	**0,3218**
део - к.п.бр. 5787	Република Србија	**0,0800**

Напомена: Површине целих катастарских парцела су преузете са сајта https://katastar.rgz.gov.rs/eKatastarPublic

ПОПИС КАТАСТАРСКИХ ПАРЦЕЛА КОЈЕ СУ ПРЕДВИЂЕНЕ ЗА ПРОШИРЕЊЕ ПОВРШИНА ЈАВНЕ НАМЕНЕ

КО МЕДОШЕВАЦ

К.П.БР.	ВЛАСНИК / КОРИСНИК	ПОВРШИНА (ha)
део - к.п.бр. 1655/1	Бељић Радисав	**0,1102**
део - к.п.бр. 1656/1	Госпавић Васа	**0,3146**
део - к.п.бр. 1658	Госпавић Зоран	**0,3114**
део - к.п.бр. 1659	Госпавић Зоран	**0,0238**
део - к.п.бр. 1663/2	Јеримић Драган	**0,0777**
део - к.п.бр. 1663/25	Живановић Михаило	**0,0021**
део - к.п.бр. 1663/26	Петровић Светозар	**0,0273**
део - к.п.бр. 1663/37	ГО Лазаревац	**0,0187**

1.4. Подаци о постојећем стању

Предметни простор обухвата линијски коридор земљишта, јужно од Поља "Е". За земљиште које је према Плану генералне регулације за подручје насеља Барошевац, Зеоке, Медошевац и Бурово намењено за површину јавне намене утврђен је јавни интерес и у току је поступак експропријације.

У предметном коридору налазе се и постојећа домаћинства (око 85 домаћинстава у оквиру КО Зеоке и КО Бурово) чије је расељавање започето.

Према динамици расељавања, прво је планирано расељавање постојећих домаћинстава у КО Зеоке, да би се омогућило покретање извођења радова на изради усека, уз коришћење рударске механизације, због обимности планираних радова.

У оквиру обухвата Урбанистичког пројекта и његовој непосредној близини налазе се стајалишта која користе возила Јавног градског саобраћаја, и то: "Зеоке", "Зеоке окретница", "Зеоке – железничка станица" и "Бурово окретница".

У оквиру подручја Урбанистичког пројекта, налазе се постојеће водоводне инсталације, чији је управљач ЈПКП "Лазаревац", које обезбеђују редовно снабдевање водом постојећих домаћинстава, као и магистрални водовод.

На предметној локацији се налазе постојећи електроенергетски објекти који се укрштају или паралелно воде са планираном трасом регулације корита реке Пештан и измештања локалне саобраћајнице и то:

- мрежа средњег напона 10kV, из ТС 35/10 kV „Лазаревац 1" извод Шопић 131108, надземно на армиранобетонским стубовима проводник Al-Č 3x70mm², деоница од ТС 10/0,4kV „Бакин" Шопић до ТС 10/0,4kV „Стакленик" Шопић, са подземним прикључним кабловским водом 10kV од армиранобетонског стуба до ТС 10/0,4kV „Стакленик" Шопић, каблом PP41 3x70mm²;
- мрежа средњег напона 10kV, из ТС 35/10 kV „Лазаревац 1" извод Шопић 131108, подземни кабловски вод, кабл XHP48 Al 3x150 mm² од ТС 10/0,4kV „Стакленик" Шопић, до армиранобетонског стуба за напајање далековода за бунаре - резервно напајање;
- мрежа средњег напона 10kV, из ТС 35/10 kV „Лазаревац 1" извод Шопић 131108, надземно на армиранобетонским стубовима проводник Al-Č деоница од армиранобетонског стуба чвор 11149 код ТС 10/0,4kV „Стакленик" Шопић до армиранобетонског стуба код топловода;
- надземна мрежа ниског напона из ТС 10/0,4kV „Бурово 1" Бурово 120701, проводницима X00/0-A 3x70+54,6+16mm² и Al-Č 4x50+25mm² са ограничима

проводником Al-Č 4x35+25mm² и проводником X00-A 4x16mm²;
- надземна мрежа ниског напона из ТС 10/0,4kV „Водовод" Бурово 120704, проводницима X00/0-A 3x70+54,6mm²+2x16mm² и Al-Č 4x50+25mm²;
- надземна мрежа ниског напона из ТС 10/0,4kV „Миливојевићи" Зеоке 122105, проводницима X00/0-A 3x70+54,6mm²+2x16mm² и огранцима проводником X00-A 4x16mm².

На предметној локацији се налази и траса далековода ДВ 35 kV “Рудник IIIа, IIIб, који је у власништу инвеститора.

На предметној локацији, постојећа електронска комуникациона (ЕК) мрежа изведена је кабловима положеним у ПЕ цеви или директно у земљу и надземним кабловима постављеним по ЕК стубовима, а корисници су преко спољних извода повезани са ЕК мрежом.

Постојећи ЕК објекти су:
- подземни оптички кабл у цеви ПЕ Ø40mm (релација АТЦ Лазаревац – Барошевац – Рудовци);
- подземни бакарни каблови (АТЦ Барошевац, мИПАН Буровска 101, Буровска 219, Бурово бб);
- каблови и стубови надземне бакарне разводне мреже.

Постојећи ЕК објекти ће бити угрожени радовима на II фази регулације реке Пештан, изградњом јужног ободног канала и измештањем локалне саобраћајнице од насеља Вреоци до насеља Зеоке.

На територији насеља Вреоци постављен је магистрални топловод, и то потисни и повратни цевовод пречника од по 600 mm, надземно, на бетонским темељним стубовима.

Челичне цеви су постављене у алуминијумској лименој облози, која је пуњена каменом вуном и полиуретанском изолационом масом.

Преко постојећег корита реке Пештан цевовод је постављен на челичну конструкцију, преводницу, која је ослоњена на бетонске темељне стубове.

Западни део подручја Урбанистичког пројекта се налази са леве стране магистралне електрифициране железничке пруге (Београд Центар) - Ресник - Пожега - Врбница - државна граница - (Бијело Поље), с тим да се најближа тачка истог налази наспрам km 40+700 железничке пруге на удаљености већој од 250,0 m мерено управно на осовину најближег колосека.

Подручје Урбанистичког пројекта се налази изван заштитног пружног појаса постојећих и будућих јавних железничких пруга.

1.5. Прикупљена документација

За потребе израде Урбанистичког пројекта, прикупљена је следећа документација:
- Закључак Владе Републике Србије, 05 број 351-3212/2020-1 од 14.05.2020.године,
- Мишљење, број 011-00-00582/2020-11 од 16.11.2020.године, издато од Министарства грађевинарства, саобраћаја и инфраструктуре, Сектор за просторно планирање и урбанизам, Београд;
- оверен катастарско-топографски план, израђен од стране “Геодата ПГЈ” Д.О.О. - Обреновац, јул 2021. година;

<u>услови надлежних институција издати за потребе израде урбанистичког пројекта:</u>
- Решење, број 021-2412/2 од 02.09.2021.године, издато од Завода за заштиту природе Србије, Београд;
- Услови, број 1-1226/2021-1 од 29.07.2021.године, издати од Републичког завода за

заштиту споменика културе, Београд;
- Обавештење, број 15507-4/2019 од 27.07.2021.године, издато од Министарства одбране, Београд;
- Мишљење, број 217-429/2021 од 23.07.2021.године, издато од Министарства унутрашњих послова, Управа за ванредне ситуације у Београду;
- Услови, број 7294/1 од 22.09.2021.године, издати од ЈВП "Србијаводе" Београд, ВПЦ "Сава-Дунав";
- Услови, број 325-05-00678/2021-07 од 29.07.2021.године, издата од Републичке дирекције за воде;
- Услови, број 20700-Д-09.13-133276/2-21 од 15.12.2021.године, издати од Електродистрибуције Србије, Огранак Лазаревац;
- Потврда предходно издатих услова, број 342570/2-2021 од 17.08.2021.године, издати од "Телеком Србија" а.д., Београд;
- Потврђивање издатих услова, број Н02.01-6486/1 од 04.08.2021.године, издати од ЈПКП "Лазаревац";
- Потврђивање издатих услова, број 6895 од 30.11.2021.године, издати од ЈП за дистрибуцију толпотне енергије "Топлификација" Лазаревац;
- Услови, број 344.5-408/2021 од 25.08.2021.године, издати од Секретаријата за саобраћај, градске управе града Београда;
- Услови, број 346.8-77/2021 од 10.01.2022.године, издати од Секретаријата за јавни превоз, градске управе града Београда;
- Потврђивање мишљења, број 3/2021-1482 од 15.10.2021.године, издати од "Инфраструктура железнице Србије" Београд.

мишљења надлежних институција на урбанистички пројекат:
- Мишљење, број 021-2412/5 од 25.03.2022.године, издато од Завода за заштиту природе Србије, Београд;
- Сагласност, број 12-115/222-1 од 05.04.2022.године, издати од Републичког завода за заштиту споменика културе, Београд;
- Одговор (мишљење), број 11215/1 од 16.12.2022.године, издати од ЈВП "Србијаводе" Београд, ВПЦ "Сава-Дунав";
- Мишљење, број Н02.01-6934/1 од 14.07.2022.године, издати од ЈПКП "Лазаревац";

1.6. Извод из планске документације ширег подручја

Извод из Просторног плана подручја експлоатације Колубарског лигнитског басена
("Службени гласник РС", број 107/17)

На графичком прилогу **број 3.** - *"Извод из Просторног плана подручја експлоатације Колубарског лигнитског басена – референтна карта број 1",* приказан је обухват Урбанистичког пројекта у односу на планска решења у планском документу ширег подручја.

У одељку 3.2.2. Решења водопривредних грана, наведено је, између осталог: У фази отварања „Јужног поља", Поља „Г" заједно са измештањем Колубаре – II фаза, измешта̂ће се Пештан у пуном профилу на дужини 1.607 m, димензионисаном за целокупну стогодишњу нередуковану поплаву, чији ће задатак бити заштита радне зоне копа. У фази отварања експлоатационог поља Поље „Е", планира се измештање и регулисање реке Пештан и изградња пет ретензија – две на Пештану, три у сливу на рекама: Бистрица, Трбушница и Даросава.

Ширина коридора речног корита је 68 m симетрично у односу на осовину корита у коме су смештени основно речно корито, форланди, одбрамбени насипи и обострани заштитни појасеви ширине 6 m. У функцији заштите копа је и тзв. „јужни канал", који прати регулисан ток и треба да прихвати све брдске воде.

У одељку 4.4.4. Измештање инфраструктурних система, наведено је: Развој рударских радова у Колубарском басену условиће измештање водотока (Колубара, Пештан, Кладница),

државних путева I и II реда и локалних саобраћајних, енергетских и других инфраструктурних система и комуналних објеката.

Извод из Просторног плана градске општине Лазаревац
(***"Службени лист града Београда", број 10/12)***

На графичком прилогу **број 4.** - *"Извод из Просторног плана градске општине Лазаревац – реферална карта број 2."*, приказано је подручје овог Урбанистичког пројекта, у односу на планирану намену у планском документу ширег подручја.

У одељку 2.4. Саобраћај и инфраструктурни системи, наведено је:

- С обзиром на то да се у II фази измештања реке Колубаре, измешта и постојеће ушће реке Пештан у Колубару, тако да корито реке Пештан пресеца постојећи локални пут. У циљу очувања комуникације на локалном путу планира се изградња новог моста, као и саобраћајнице, узводно од пројектованог брзотока и од локације где постојећи магистрални цевовод пресеца ново корито реке Пештан.
- Река Пештан је регулисана на потезу од ушћа до профила узводно од железничке пруге (km 4+255). За потребе ширења копова „Јужно поље" и „Поље Е" предвиђено је њено даље измештање ка југу и контролу поплавних вода на делу копова.

Извод из Плана генералне регулације за подручје насеља Барошевац, Зеоке, Медошевац и Бурово (***"Службени лист града Београда", број 58/08)***

На графичком прилогу **број 5.** - *"Извод из Плана генералне регулације за подручје насеља Барошевац, Зеоке, Медошевац и Бурово – основе за утврђивање општег интереса и спровођење експропријације"* приказана је планирана намена обухваћеног подручја, према планском документу ширег подручја.

У одељку V – Правила за изградњу и уређење простора, 1 . Општа правила за изградњу и уређење простора, наведно је: "Просторна целина „Инфраструктурни коридор" (Потцелина 1, Потцелина 2, Потцелина 3, Потцелина 4, Потцелина 5) - земљиште у границама ових потцелина намењено је искључиво за грађење односно измештање објеката саобраћајне, енергетске и друге инфраструктуре, а уређује се као јавно грађевинско земљиште према општим и појединачним правилима Урбанистичког плана за изградњу и уређење простора, која се спроводе, разрађују и усаглашавају на основу одговарајуће техничке документације синхронизовано са израдом урбанистичког пројекта. У појасу ширине око 300 m између граница просторних целина „Површински копови" односно „Поље Е после 2020. године" и просторних целина „Насеље Барошевац", „Насеље Зеоке" и „Насеље Бурово" успоставља се унутрашња регулација за појединачне планиране и постојеће линијске објекте и то:

- индустријска пруга (појас забране градње 8 m од крајњих линија колосека);
- државни пут у насељеном месту P201 (земљишни појас просечно 17 m, заштитни појас обострано 10 m);
- локални пут Лазаревац – Барошевац са елементима техничког осигурања пута и осигурања косине новог корита реке Пештан на критичним деловима;
- ДВ 35 kV (извођачки појас 5 m, појединачни заштитни појас до 10 m обострано, трасе водова најмање 20 m од границе експлоатационог подручја, 25 m од комплекса бензинске пумпе – градске и интерне, као и других објеката који садрже запаљиве и експлозивне материје);
- река Пештан у измештеном кориту, појас регулације 50 m на делу Јужног ободног канала, односно 35 m на осталом делу измештеног корита;
- цевоводи санитарне воде у заштитном појасу државног пута P 201;
- гасовод (заштитни појас 11 m) и
- телекомуникациони каблови и остала инфраструктурна мрежа нижег ранга у регулацији других система".

Напомена: Због технолошког поступка транспорта угља и напредовања рударских радова, из правца истока ка западу, инвеститор је одустао од изградње индустријске пруге, тако да се, у постојећем стању, транспорт обавља путем трачних транспортера.

2. УСЛОВИ ИЗГРАДЊЕ СА НУМЕРИЧКИМ ПОКАЗАТЕЉИМА

На графичком прилогу **број 6.** - "*План регулације и нивелације са приказом саобраћајне и комуналне инфраструктуре"*, приказано је идејно решење измештања дела водотока реке Пештан (Јужни ободни канал), локалне саобраћајнице Вреоци – Зеоке, траса далековода 35kV "Рудник IIIA и Б", као и постојећа и планирана комунална/техничка инфраструктура.

Опис концепције

Река Пештан, својим доњим током протиче кроз колубарски лигнитски басен. Овај водоток протиче преко планираних експлоатационих поља „Поље Е" и, при ушћу у Колубару преко „Јужног поља".

С обзиром на то да преко поља „Е" протиче река Пештан, у циљу заштите будућег копа од плављења водом из реке Пештан, планирани су радови којима ће се коп заштити од будућих плављења. Заштита копа „Е" од плављења предвиђена је регулацијом реке Пештан у зони будућег копа и контролом отицања поплавних вода.

За регулацију Пештана, предвиђен је систем кога чине објекти који обезбеђују активне и пасивне мере заштите од поплава. Активне мере чине пет ретензија на Пештану (две – Рудовци и Крушевица) и на притокама Трбушници, Бистрици и Даросавици (све ретензије су изван подручја овог Урбанистичког пројекта), а пасивне мере заштите представља јужни ободни канал - измештено и регулисано корито реке Пештан у зони јужне границе површинског копа П.К. ,,Поље Е" у дужини од 7.866 m.

Ретензиони простори треба да буду таквих запремина да прихвате поплавне таласе стогодишње велике воде слива који контролишу без преливања – ретензије задржавају комплетну запремину поплавних таласа стогодишњих великих вода. Меродавни протицај за димензионисање измештеног корита реке Пештан треба да буде стогодишња велика вода, а контролни протицај за димензионисање измештеног корита реке Пештан треба да буде хиљадугодишња велика вода. Контролни протицај – линија круне заштитног насипа, треба да буде изнад нивоа воде при протицају хиљадугодишње велике воде.

На основу чињенице да ретензије прихватају поплавне таласе стогодишњих великих вода са слива који контролишу, да је измештено корито потребно димензионисати на стогодишње велике воде, може се констатовати да се изградњом предвиђених објеката, обезбеђује заштита површинског копа "Поље Е" на стогодишње велике воде.

С обзиром на то да је велики простор на коме ће лежати предвиђени објекти заштите од поплава није било реално правовремено решити имовинске правне односе, дефинисана је изградња система заштите у две фазе и то:

- Прва фаза - пре почетка рударских активности на П.К. „Поље Е". У овој фази је предвиђена изградња by-pass-а корита реке Пештан. By-pass корита реке Пештан (објекат пасивних мера заштите) представља de facto узводни крај јужног ободног канала. Дужина by-pass–а износи 3683 m (од 7866 m колика је укупна дужина Јужног ободног канал). Изградњом by-pass–а корита реке Пештан, створиће се услови за почетак рударских радова на П.К.,,Поље Е", прецизније за изградњу монтажног плаца П.К.,,Поље Е". Корито By-pass-а реке Пештан је димензионисано да прихвати нередуковане стогодишње велике воде реке Пештан, при чему је предвиђено да линија круне одбрамбеног деснообалног насипа буде изнад хиљадугодишњих великих вода (контролни критеријум за димензионисање – нивелета круне насипа, треба да буде изнад линије нивоа максималне вредности хиљадугодишње велике воде).
- Друга фаза (предмет овог Урбанистичког пројекта) - у току развоја рударских активности на П.К.,,Поље Е". У овој фази предвиђена је изградња ретензија на реци Пештан две – Рудовци и Крушевица) и на притокама Трбушници, Бистрици и Даросавици и остатка јужног ободног канала у дужни од 4183 m (од 7866 m колика је укупна дужина Јужног ободног канал). Ретензиони простори су димензионисани тако да приме целокупну поплаву стогодишњих великих вода са слива узводно од профила брана (без преливања). Наставак јужног ободног канала је димензионисан да обезбеди

заштиту на стогодишње велике воде, а као контролни критеријум је да линија круне насипа буде изнад линије нивоа воде при протицају хиљадугодишњих великих вода, за случај изграђених ретензија.

Јужни ободни канал

Јужни ободни канал се ради као наставак by-pass-а (објекта I фазе). Овај канал је димензионисан да прихвати комплетне стогодишње велике воде реке Пештан (као и трансформисане хиљадугодишње велике воде – контролни критеријум).

Траса јужног ободног канала је дефинисана респектујући обухват дефинисан планском документацијом, дефинисаном јужном границом површинског копа "Поље Е", положајем постојећег корита реке Пештан.

Јужни ободни канал је смештен на простору између јужне границе копа и падине јужно од копа (Зеочке стране). Траса канала полази од постојећег корита реке Пештан низводно од копа (на стационажи Пештана 3+047,00 (мерено од ушћа у Колубару), пролази ка југу (уз постојећи расадник), укршта се са Буровачким потоком. Од укрштања са Буровачким потоком, траса канала пролази ка истоку, дуж јужног обода копа. Траса канала се завршава непосредно узводно од низводног краја by-pass-а (измештеног корита реке Пештан, измештање завршено 2020. године). Укупна дужина јужног ободног канала износи 4183 m. Пад дна корита канала је Јдк =1.62‰.

Од укупне трасе јужног ободног канала (4183,0 m), за део трасе у дужини од 3000 m (кроз Буровачке стране), предвиђен је усек у коме осим јужног ободног канала, лежи и измештена саобраћајница.

Сам пројекат усека и објекат усека радиће се у склопу пројектне документације за површински коп "Поље Е", а објекат усека ће се радити рударском механизацијом.

Усек је ширине 90 m у дну и нагиба косина 1:2 са подетажом на левој обали (ка Буровачким странама) на висини од 10,0 m. Под етажа је ширине 15,0 m.

Корито ободног канала је трапезног попречног пресека, нагиба косина 1:2. ширине дна корита је 6,0 m, а дубина 3,0 m до усека (прати линију терена) а у усеку 6,0 m, а дубоко 3,5 m. Да би се спречило процуривање воде из корита ободног канала, предвиђено је водозаптивно облагање корита канала (дна и косина) – уградња геомембране дебљине 1,5 mm. Преко геомембране, предвиђена је уградња баласта – слој гранулисаног ломљеног камена – гранулације 200 mm (дебљине у дну кориту 0,6 m и на косинама по 0,3 m).

Од објеката на самој траси ободног канала, предвиђене су две каскаде висине 1,2 m Једна каскада се налази на стационажи km 0+153,00, а друга на стационажи 3+793,00 m. Такође предвиђено је уређење ушћа постојећих јаруга (спирница) са јужне стране трасе ободног канала и ушћа Буровачког потока у ободни канал.

На десној обали јужног ободног канала, ван усека се од материјала из ископа корита канала формира се насип док у усеку десноободни канал представља висок терен који се формира ископом усека рударском механизацијом.

Локална саобраћајница

Уз јужни ободни канал, предвиђено је измештање дела трасе локалне саобраћајнице (по ранијој категоризацији, државни пут IIБ реда бр 363. а на основу Одлуке о категоризацији општинских путева и улица на територији града Београда ("Службени лист града Београда, број 139/2020), извршена је прекатегоризација у општински пут ОП 302 (Вреоци – Медошевац – Зеоке – Барошевац – Мали Црљени – Рудовци – Крушевица (веза са путем 27)) на потезу од Вреоца до Зеока. Укупна дужина измештене трасе локалне саобраћајнице износи 5400 m.

Траса полази од постојећег пута Вреоци – Лазаревац, пролази јужно од Стакленика, на

стационажи km 0+893,00 траса пута се укршта са коритом јужног ободног канала, где је предвиђен мост преко реке Пештан, даље траса пута наставља десном обалом јужног ободног канала и пролази кроз усек који ће бити формиран рударском механзацијом. Пре усека, траса пута лежи на насипу, у усеку лежи по високом терену на десној обали јужног ободног канала, а по проласку усека, траса пута лежи на деснообалном насипу уз by-pass. Траса пута се завршава на стационажи 5+400 на траси локалне саобраћајнице Барошевац – Медошевац – Зеоке (по ранијој категоризацији, државни пут IIБ реда бр 363.).

На делу трасе пута кроз усек предвиђена је саобраћајна веза ка насељу Бурово. Пут ка Бурову се укршта са Јужним ободним каналом. На стационажи km 0+039,55 саобраћајнице ка Бурову, предвиђен је мост.

С обзиром да се новопројектована деоница пута уклапа у претходно пројектовани пут прве фазе, Барошевац - Зеоке – Медошевац, преузети су програмски елементи из пројекта овог пута.

Усвојена је рачунска брзина VR=80 km/h са одговарајућим елементима ситуационог и нивелационог плана.

Усвојени су елементи нормалног попречног профила:

- ширина саобраћајне траке ts= 3,25 m;
- ширина ивичне траке ti= 0,35 m;
- ширина банкине b= 1,25 m.

Објекти јужног ободног канала и измештене саобраћајнице измештају се у једној фази – леже у истом инфраструктурном коридору.

Врста и намена објеката који се могу градити под условима утврђеним урбанистичким пројектом, односно врста и намена објеката чија је изградња забрањена

У заједничком инфраструктурном коридору, према Идејном решењу (које је саставни део овог Урбанистичког пројекта), пројектована је изградња Јужног ободног канала (измештено корито реке Пештан) и локалне саобраћајнице.

Систем за регулацију реке Пештан и контролу отицања поплавних вода у II фази, пројектован је да обезбеди заштиту површинског копа „Поља Е“ (Колубарски лигнитски басен) у случају стогодишње велике воде. У оквиру активности II фазе, планирана је изградња Јужног ободног канала и измештање трасе саобраћајнице на делу од насеља Вреоци до насеља Зеоке.

Јужни ободни канал укупне дужине 4.183 m представља наставак by-pass-а (објекта I фазе) и димензионисан је да прихвати стогодишње велике воде реке Пештан. Смештен је између јужне границе копа и Зеочке стране. Полази од постојећег корита реке Пештан низводно од копа (на стационажи Пештана 3+047 km). Од укупне дужине, око 3.000 m је предвиђено у усеку који ће бити формиран рударском механизацијом.

Уз Јужни ободни канал, предвиђено је измештање дела трасе локалне саобраћајнице (раније категорисан као државни пут II Б реда бр. 363) на потезу од Вреоца до Зеока. Укупна дужина измештене трасе, која полази од постојећег пута Вреоци – Лазаревац, а завршава на стационажи 5+400 km на траси локалне саобраћајнице Барошевац – Медошевац – Зеоке, је око 5.400 m.

Објекти су категорије Г, класификациони бројеви: 215201 и 211201.

Услови за парцелацију, препарцелацију и формирање парцеле

Потребно је извршити препарцелацију земљишта, а детаљнији услови су дати у одељку 3. Опис решења планиране препарцелације земљишта.

Регулациони и нивелациони елементи

Јужни ободни канал

Јужни ободни канал представља један од објеката Система за регулацију реке Пештан и контролу отицања II фаза, уз бране на реци Пештан и притокама Трбушници, Бистрици и Даросавици.

Јужни ободни канал се ради као наставак by-pass-а (објекта I фазе).

Предвиђено је да укупна дужина трасе Јужног ободног канала буде 4183 m.

Пошто објекти на левој и десној обали реке Пештан нису истог значаја, степен заштите за леву и десну обалу је различит.

Предвиђено је да минор корито прихвати двадесетогодишње велике вода, а да се на десној обали формира насип који ће омогућити заштиту на стогодишње велике воде, односно на хиљадугодишње велике воде као контролне (уз изграђене ретензије, да део поплавних таласа ових вода прихватају и ретензиони простори).

Лева обала се штити на двадесетогодишње велике воде (које прихвата минор корито), а у зони где је предвиђено да траса локалне саобраћајнице лежи на левој обали предвиђен је степен заштите на стогодишње велике воде и с тим у вези и изградња одбрамбеног насипа.

Уз ове воде корито може да прими и воде од одводњавања копа

Траса регулисаног минор корита и насипа

Укупна дужина трасе измештеног корита реке Пештан Јужног ободног канала износи 4183 m.

Траса јужног ободног канала смештена је на простору између јужне границе копа и падине јужно од копа (Буровачке и Зеочке стране).

Траса јужног ободног канала полази од постојећег моста на локалној саобраћајници Вреоци – Лазаревац km 3+047,00 (мерено од ушћа у Колубару), креће се ка југу ка побрђу ,,Буровачке и Зеочке стране". На стационажи km 0+700,00, траса Јужног ободног канала улази у висок терен ,,Буровачке и Зеочке стране".

На првих 700 m трасе, траса новог корита реке Пештан укршта се са постојећим топловодом (на стационажи km 0+553,00) и са пројектованим мостом преко кога ће прелазити траса измештене локалне саобраћајнице Вреоци – Зеоке (раније државни пут IIБ реда бр. 363).

Од стационаже km 0+700,00 до стационаже km 4+000,00 траса Јужног ободног канала пролази кроз ,,Буровачке и Зеочке стране". На том делу трасе предвиђена је израда усека који ће се ископати рударском механизацијом. Предвиђено је да дно усека буде ширине ~ 90 m, да се косине раде у нагибу 1:2 (са по етажом ширине 15 m на левој обали). Укупна количина материјала који треба ископати рударском механизацијом износи приближно 6 000 000 m³.

На овом делу трасе водотока, измештена траса пута пролази десном обалом, на стационажи Јужног ободног канала km 2+691,50, предвиђен је мост преко корита Јужног ободног канала. Преко овог моста се обезбеђује прикључење насеља Бурово на измештену трасу локалне саобраћајнице Вреоци – Зеоке.

На делу трасе Јужног ободног канала од стационаже km 0+700,00 до стационаже km 4+000,00, предвиђен је улив четири јаруге (km 2+600; km 3+080; km 3+248; km 3+551) и Буровачког потока (km 1+117,00) у корито Јужног ободног канал, као и улив вода од одводњавања копа на три места (km 1+400; km 2+390; km 3+400).

Од стационаже km 4+000 до краја регулације 4+183, траса јужног ободног канала пролази кроз

долину реке Пештан и на стационажи km 4+183 (стационажа km 7+807.00, постојећег корита реке Пештан, мерено од ушћа у Колубару) завршава се у кориту реке Пештан.

Што се насипа тиче – траса деснообалног насипа, прати трасу корита Јужног ободног канала, полази од десне обале постојећег корита реке Пештан (на низводном споју Јужног ободног канала и постојећег корита реке Пештан), пролази десном обалом Јужног ободног канала и завршава се на деснообоалном насипу корита реке Пештан. На овај начин обај објекат са постојећим насипима обезбеђује потребан степен заштите површинског копа П.К. ,,Поље Е``, на стогодишње велике воде као меродавне и хиљадугодишње велике воде са изграђеним ретензијама као контролни критеријум.

Левообални насип је предвиђен да заштити део трасу измештене локалне саобраћајнице Вреоци – Зеоке који се налази на левој обали Јужног ободног канала. Левообални насип спаја насип пута Вреоци –Лазаревац (на овај пут се прикључује пут Вреоци Зеоке) и усек.

Укупна дужина трасе левообалног насипа износи 896,0 m.

Нивелета дна обала и насипа измештеног корита реке Пештан

Одређен је пројектовани подужни пад дна измештеног корита који износи Јд,прој = 1.62‰. Овај пад се, с обзиром на друге регулационе елементе са којима је у узрочно последичној вези, према извршеним прорачунима, показао као сигурно решење.

Да би се пројектовани подужни пад дна и комплетно ново корито уклопили у висински положај карактеристичних профила постојећег корита, који су почетни и завршни профили будућег корита, потребно је било поништити око 2.8 m укупне денивелације дна корита на посматраном сектору реке. То је постигнуто са два брзотока: први на стационажи km 0+153.00 и други на стационажи км 3+793.00 измештеног тока, чија је корисна денивелација hк = 1.4 m на којој се у истој мери концентрише пад пројектованог дна.

Пад нивелета обала и насипа генерално прате пад нивелете дна корита реке Пештан. Нивелета круне деснообалног насипа се на низводном крају регулације уклапа у висок терен на десној обали постојећег корита реке Пештан, а на узводном крају са нивелетом деснообалног насипа уз by – pass корита реке Пештан које се тренутно изводи.

Што се нивелете круне левообалног насипа тиче, она прати нивелету деснобалног насипа у зони где траса левообалног насипа прати трасу деснообалног насипа.

Попречни профил измештеног корита реке Пештан

Предвиђено је да минор корито измештеног трапезног попречног пресека, ширине дна 6,0 m нагиба косина 1:2 (оријентационе дубине до 3,5 m). Предвиђено је да деснообални форланд буде ширине од 6,75 – 7,50 m, а левообални форланд минимално 15,0 m. На траси корита до усека предвиђени су левообални и деснообални насип, ширине круне 8,0 m и нагиба косина 1:2.

У усеку деснообални насип представља de facto висок терен, а после усека круна деснообалног насипа је ширине 12,0 m, нагиба косина 1:2 и уклапа се у деснообални насип by – pass-а корита реке Пештан.

Објекти у кориту јужног ободног канала реке Пештан

Од објеката у кориту реке Пештан, предвиђени су:

- Брзотоци на стационажи измештеног корита km 0+153.00 и други на стационажи км 3+793.00 измештеног тока.
- Објекти за увођење бочних притока и Буровачког потока у корито Јужног ободног канала на стационажама Јужног ободног канала km 2+600; km 3+080; km 3+248; km 3+551 и стационажи km 1+117,00, где је предвиђено ушће Буровачког потока у корито Јужног ободног канала.

С обзиром да пројектован брзоток спада у хидраулички ниске објекте (хидраулички скок је потопљен), низводно од брзотока је пројектована бучница чија је дужина L = 15 m.

Брзоток представља стрму раван у нагибу 1:5. Брзоток се ради од гранулисаног ломљеног камена (гранулације 450<d<800 mm) зиданих у цементном малтеру, на подлози од свежег бетона. На низводном крају бучнице, предвиђен је праг висине 0,5 m.

Умирујући базен је димензија: дубина d=0,5 m, а дужина L=20,0 m.

Што се ушћа бочних притока тиче, предвиђено је да ширина дна бочних притока износи 1.5 m, а нагиб косина 1:1. Предвиђено је да се притоке уливају у минор корито у нагибу 1:3. Дно и косине минор корита у зони улива бочних притока се облажу у дужини од 6.0 m, и то 4.0 m низводно и 2.0 m узводно од осе улива бочне притоке, до висине од 3.0 m. Такође се и бочне притоке облажу гранулисаним ломљеним каменом у до висине 3.0 m мерено од дна минор корита.

Пројектом је предвиђено скретање и уређење дела корита Буровачког потока у зони ушћа у корито јужног ободног канала. Увођење Буровачког потока у јужни ободни канал је предвиђено системом каскадних брзотока са бучницом (5 брзотока са бучницом). Брзоток представља стрму раван са нагибом 1:5, ширине 4.0 m и корисне висине денивелације од 1.40 m. Низводно од брзотока пројектована је бучница ширине 4.0 m, дужине 13.50 m са подужним нагибом од 1.2 %. На низводном крају бучнице предвиђен је праг висине 0.5 m.

На деоницама између брзотока регулисано корито Буровачког потока је трапезног попречног пресека, ширине дна 4.0 m, дубине 3.0 m са нагибом косина 1:1. Подужни нагиб корита износи 1.2%. На деоници где траса иде по пројектованом левом форланду јужног ободног канала ширина дна корита износи 4.0 m, дубина 2.0 m са нагибом косина 1:1. Подужни нагиб корита износи 1%.

Заптивни радови у новом кориту

Растојање јужне границе површинског копа ,,Поље Е” од корита јужног ободног канала, креће се од око 150 до око 250 m.

Имајући у виду хидрогеолошке карактеристике терена у којима ће бити формирано измештено корито реке Пештан, као и растојање од будућег копа ,,Поље Е”, може се закључити да се на већем делу трасе новог корита (осим на делу трасе где корито јужног ободног канала пролази кроз шкриљце од стационаже km 3+000.00 до стационаже km 3+600.00) морају предвидети посебне заптивне мера у циљу заштите предметног копа од провирних вода из водотока.

Пошто је инжењерско - геолошким истражним радовима, показано да у алувијону корита реке Пештан нема глиновитог материјала који има одговарајуће карактеристике за водозаптивно облагање измештеног корита, предвиђено је облагање корита ЕПДМ геомембраном.

Предвиђена је уградња геомембране дебљине 1.2 mm. Испод и изнад геомембране се уграђује геотекстил 500 г/m².

Предвиђено је облагање дна корита и косине до 3.5 m мерено вертикално од пројектованог дна корита.

Локална саобраћајница

Локална саобраћајница Вреоци – Барошевац

Почетна тачка (km 0+000,00) новопројектоване деонице измештеног пута налази се на прикључку на улицу Јанка Стајчића у Вреоцима, на око 450 m од постојећег моста (улица Димитрија Дише Ђурђевића) преко Пештана, у смеру ка Лазаревцу, на месту постојећег прикључка локалне некатегорисане саобраћајнице.

У дужини од око 500 m траса је вођена дуж границе планом захваћеног подручја у настојању да се што мање угрозе објекти Пољопривредног комбината и пре свега, постојећа трансформаторска станица. Нагиб нивелете је i=0,3%, а труп пута је на ниском насипу, висине око 1 m.

Кривином полупречника R2= 250 m пут је усмерен ка излазу из просека Јужног ободног канала. Пут је и даље на насипу чија висина постепено расте до максималних 5 m. Нивелета у нагибу i=1.1% издиже се постепено до коте условљене минимално котом доње ивице конструкције моста која је добијена из хидролошких услова и висином конструкције моста.

На овом делу траса се укршта са постојећим магистралним топловодом и магистралном водоводном инфраструктуром. У графичком прилогу је приказана могућа траса измештених цевовода, што ће се прецизирати техничком документацијом.

Траса се у просек Јужног ободног канала (ЈОК-а) уводи S кривином са полупречницима R3= 120 m и R4=140 m и јединственим параметром прелазне кривине A3= A4 = 110 m. На овом делу трасе рачунска брзина је VR= 60 km/h што је изнуђено просторним ограничењима.

Унутар кружног лука кривине бр. 3 је конвексна вертикална кривина после које се нивелета, нагибом i=0,65% спушта до коте берме на десној обали регулисаног корита у просеку ЈОК-а.

Уласком у просек осовина и нивелета прате геометрију регулисаног корита уз неопходна одступања. Нагиб нивелете је i=0,16%

На km 3+017,31 налази се прикључак пута за Бурово. Захтевана кота доње ивице конструкције и висина конструкције моста на путу за Бурово, који се налази непосредно иза раскрснице, условиле су потребу да се нивелета новопројектованог пута подигне за око 80 cm што је захватило дужину од око 725 m.

Након изласка из просека, пошто пређе преко будућег чепа у напуштеном кориту регулације прве фазе, по круни постојећег насипа траса је вођена у нагибу i=0,3% до места где је уведена у постојећи, недавно изграђени, измештени пут.

Постојећи измештени пут се, након изградње новопројектованог пута, прекида због напредовања површинског копа "Поља Е". Део прекинутог пута остаје у функцији и користиће се за потребе саобраћаја према "Пољу Е". Да би се остварила безбедна веза између постојећег и новопројектованог измештеног пута, као и веза према постојећем мосту који остаје у функцији, предвиђена је кружна раскрсница, приказана у графичком делу Урбанистичког пројекта.

Укупна дужина измештене деонице пута Вреоци – Барошевац износи 5201,60 m.

На свим раскрсницама примењени су ивични полупречници R=12 m или већи.

<u>Локална саобраћајница за Бурово</u>

За везу насеља Бурово са новопројектованом измештеном локалном саобраћајницом пројектована је саобраћајница са прикључком на стационажи 3+017,31 измештене саобраћајнице.

Овај пут, којим би, према условима Градског секретаријата за јавни саобраћај, требало да саобраћају и возила ЈГС савлађује висинску разлику од 25 m, на расположивој дужини од 472,75 m. Смештен је на косину просека ЈОК-а.

Оштра теренска ограничења условила су да је усвојена рачунска брзина за овај пут VR= 40 km/h.

За усвојену рачунску брзину примењени су елементи хоризонталне геометрије док су ширина коловоза и сви елементи горњег строја истоветни као и на новопројектованој измештеној

деоници.

Највећи подужни нагиб је max i= 6%.

Кота почетне тачке је подигнута корекцијом нивелете пута уз ЈОК, као је то описано. На левој обали траса пута скреће кривином полупречника R= 45 m и заузима положај приближно паралелан косини уз коју се пење до њене горње ивице после и кривином полупречника R= 50 m је усмерена ка постојећој локалној саобраћајници у Бурову на коју се прикључује.

Нагиб нивелете је, на почетку и на крају трасе максималних i= 6%, док је око средине трасе ублажен на i= 4%, на дужини од око 100 m.

На раскрсницама примењени су ивични полупречници R= 12 m.

Мостови и пропусти на траси локалне саобраћајнице

Локална саобраћајница Вреоци – Барошевац

Мост преко регулисаног корита Јужног ободног канала је пројектован на km 0+893,00.

Дуж трасе је пројектовано укупно 5 цевастих пропуста од којих су четири Ø800 и један који је на km 0+360,00 је Ø1000.

Локална саобраћајница за Бурово

Мост преко регулисаног корита Јужног ободног канала је пројектован на km 0+039,55.

На стационажи km 0+175,47 пут за Бурово се укршта са регулисаним коритом брзотока за пропуштање прибрежне воде из јаружног правца на левој обали у корито ЈОК-а.

Стајалишта на траси локалних саобраћајница

На основу динамике расељавања становништа и формирање површинског копа “поље Е”, локалну саобраћајницу Вреоци – Барошевац и саобраћајницу за Бурово користиће и возила јавног градског саобраћаја. С обзиром на то да ће насеље Зеоке у потпуности бити расељено, као и простор који заузимају планирани објекти у инфраструктурном коридору, постојећа стајалишта “Зеоке окретница” и “Зеоке – железничка станица” биће укинута. Такође, стајалишта “Бурово окретница” биће измештена. Као привремено решење, док трају радови на изградњи инфраструктурног коридора, позиција окретнице (терминус) предвиђена је на к.п.бр. 299 и 300 КО Бурово.

На графичком прилогу **број 8.** “*Трасе - линије јавног градског превоза и позиције стајалишта која се задржавају, планирају и укидају”,* обележена су стајалишта која се задржавају, укидају или измештају, као и позиција привремене окретнице, која ће се користити док трају радови на изградњи инфраструктурног коридора који је предмет овог Урбанистичког пројекта.

Нумерички показатељи

Биланс површина у оквиру обухвата Урбанистичког пројекта *Табела број 1.*

р.б.	*Намена*	*Површина (ha)*	*Проценат учешћа (%)*
1	**Водно земљиште**	**41,25**	**38,2**
	1.1.река Пештан и Јужни ободни канал (измештено корито реке Пештан)	39,87	37
	1.2.Притоке - јаруге, потоци	1,38	1,2
2	**Саобраћајна инфраструктура**	**11,9**	**11**
	2.1.пут Вреоци Зеоке	9,47	8,8
	2.2.интерни пут, посебан режим коришћења, за потребе РБ Колубара	0,33	0,3
	2.3.постојећи некатегорисани пут (улица Јанка Стајчића и Буровачки пут)	0,57	0,5
	2.4.планирани некатегорисани пут (веза пута Вреоци – Зеоке са Буровачким путем)	1,53	1,4
3	**Заштитно зеленило (јужна косина усека)**	**19,35**	18
4	**Површина јавне намене (јавно грађевинско земљиште), у оквиру које се налази и коридор за постављање далековода 35kV "Рудник IIIAи Б" (заштитна зона далековода)**	**35,37**	**32,8**
	Укупно :	**107,87**	**100**

3. ОПИС РЕШЕЊА ПЛАНИРАНЕ ПРЕПАРЦЕЛАЦИЈЕ ЗЕМЉИШТА

На графичком прилогу **број 7.** - *"План парцелације са аналитичко геодетским елементима за спровођење"*, дат је предлог парцелције предметног подручја, које ће детаљније бити разрађено у Пројекту препарцелације, након потврђивања овог урбанистичког пројекта.

Површине јавне намене – водно земљиште *Табела бр. 2*

Намена	Катастарска општина	Ознака површине	површина парцеле (ha)
Јужни ободни канал (измештено корито реке Пештан)	КО Зеоке	**ЈП 1**	**3,90**
	КО Буровo	**ЈП 2**	**15,46**
	КО Шопић	**ЈП 3**	**11,56**

Површине јавне намене – водно земљиште *Табела бр. 3*

Намена	Катастарска општина	Ознака површине	површина парцеле (ha)
Притоке – јаруге, потоци	КО Зеоке	**ЈП 4**	**0,15**
		ЈП 5	**0,03**
	КО Буровo	**ЈП 6**	**0,11**
		ЈП 7	**0,16**
		ЈП 8	**0,10**
		ЈП 9	**0,66**
	КО Шопић	**ЈП 10 – део 1**	**0,15**

Површине јавне намене – саобраћајна инфраструктура Табела бр. 4

Намена	Катастарска општина	Ознака површине	површина парцеле (ha)
некатегорисани пут Вреоци Зеоке	КО Зеоке	**Део 2 – у обухвату**	**2,57**
		ЈП 11	**0,99**
	КО Шопић	**ЈП 13**	**0,87**
		ЈП 14	**0,11**
		ЈП 15	**2,42**

Површине јавне намене – саобраћајна инфраструктура Табела бр. 5

Намена	Катастарска општина	Ознака површине	површина парцеле (ha)
интерни пут, посебан режим коришћења, за потребе РБ Колубара	КО Зеоке	**Део 3**	**0,20**
		ЈП 12	**0,13**

Површине јавне намене – саобраћајна инфраструктура Табела бр. 6

Намена	Катастарска општина	Ознака површине	површина парцеле (ha)
планирани некатегорисани пут (веза пута Вреоци – Зеоке са Буровачким путем)	КО Бурово	**ЈП 16**	**0,67**
		ЈП 17	**0,86**

Напомена: Према члану 80. Правилника о садржини, начину и поступку израде докумената просторног и урбанистичког планирања ("Службени гласник РС" број 32/19), с обзиром да се ради о парцелама где ће бити исти власник, могуће је извршити спајање парцела ЈП 11 и део 2, односно ЈП 12 и део 3. Такође, на основу истог члана, могуће је извршити спајање парцеле реке Пештан (к.п.бр. 872 КО Зеоке) из I фазе и ЈП 1, односно ЈП 3 и к.п.бр. 5776 КО Шопић.

Површине јавне намене – заштитно зеленило Табела бр. 7

Намена	Катастарска општина	Ознака површине	површина парцеле (ha)
Заштитно зеленило – јужна косина усека	КО Зеоке	**ЈП 18**	**1,90**
		ЈП 19	**1,86**
		ЈП 20	**0,02**
	КО Бурово	**ЈП 21**	**0,06**
		ЈП 22	**1,27**
		ЈП 23	**2,36**
		ЈП 24	**0,28**
		ЈП 25	**8,73**
		ЈП 26	**0,75**
	КО Шопић	**ЈП 27**	**2,11**

4. УРЕЂЕЊЕ ЗЕЛЕНИХ И СЛОБОДНИХ ПОВРШИНА

Уз обале водотока предвидети заштитни појас-форланд, који се може и озеленити аутохтоним дрвенастим и жбунастим врстама, како би се омогућило успостављање континуитета зелених површина, чија структура и намена подржавају функције коридора за различите животињске врсте.

У оквиру парцеле локалне саобраћајнице, озелењавање извести тако да буду испуњени захтеви прегледности и безбедности одвијања саобраћаја.

Јужна косина усека (која ће се формирати приликом ископа рударском механизацијом како би се формирао усек за постављање инфраструктурних објеката) је намењена за заштитно зеленило, где су планиране биолошке мере, односно садња дрвећа у циљу њене стабилизације и постављање геодетских репера које треба пратити.

У заштитном појасу испод, изнад или поред електроенергетских објеката не може се засађивати дрвеће, без претходне сагласности управљача електроенергетске инфраструктуре.

5. ИНФРАСТРУКТУРНЕ МРЕЖЕ И ОБЈЕКТИ

Водоводна мрежа

С обзиром на то да је планирано расељавање постојећих домаћинстава, планирано је уклањење постојећих водоводних линија, уз резевисан коридор за изградњу новог водовода дуж пута за Бурово.

Задржава се магистрални водовод, уз резервисан коридор за измештање, у зони моста у КО Шопић, а прецизна траса биће дефинисана у фази израде техничке документације.

Електроенергетска инфраструктура

Електроенергетска инфраструктура напонског нивоа 35 kV

У заједничком инфраструктурном коридору, планирано је измештање дела трасе далековода ДВ 35 kV “Рудник IIIа, IIIб.

Због потребе да се обезбеди простор за измештање реке Пештан и изградњу локалне саобраћајнице, неопходно је измештање дела трасе далековода ДВ 35 kV "Рудник IIIa, IIIb", који је у функцији напајања електричном енергијом ТС 35/6 "Зеоке VII", расклопног постројења 35 kV "ПОЉЕ Е" у Зеокама, од стуба број 23 до краја трасе, односно до расклопног постројења 35 kV "ПОЉЕ Е" у Зеокама.

Новопројектовани далековод, једним делом своје нове трасе, од стуба број 23 до стуба број 40 је двоструки.

Од стуба број 40 далековод се грана и једноструким стубовима прати леву обалу реке Пештан, поред новог постројења за пречишћавање воде, улази у расклопно постројење.

Овом трасом је планиран далековод ДВ 35 kV "Рудник IIIa“. Трасом већ постојећег ДВ 35 kV "Рудник III“, биће постављен новопројектовани ДВ 35 kV "Рудник IIIb“ и он ће задржати постојеће прикључење у расклопно посторојење.

Постојећи далековод ДВ 35kV "Рудник III“ ће због напредовања површинских копова и измештања инфраструктурних објекта због тога, бити укинут и демонтиран у оном делу трасе која се налазе на подручју предметних радова. Одређени делови трасе овог далековода (стубови и стубна места) ће бити задржани и искоришћени за потребе напајања електроенергетских објеката. На овај начин ће се омогућити наставак и несметано напајање свих досадашњих потрошача а и обезбедити несметан и поуздан рад будућих.

Електроенергетска инфраструктура напонског нивоа 10 kV

С обзиром на то да ће постојећа електроеенргетска инфраструктура бити угрожена планираним радовима, резервисан је коридор за изградњу нове електроенергетске инфраструктуре (подземни вод), на релацији од ТС 10/0,4kV „Бурово 1" Бурово до ТС 10/0,4kV „Милојевићи" Зеоке.

Осветљење локалне саобраћајнице

Предвиђено је осветљавање дела локалне саобраћајнице деоница Вреоци –Зеоке. Осветљење је педвиђено на местима укрштања новог пута са локалном саобраћајницом. Пројектом је предвиђено техничко решење са алтернативним напајањем преко соларних панела. Није предвиђено осветљење раскрсница.

Правила уређења и грађења

За потребе грађења електроенергетских објеката (ЕЕО) поштовати све важеће прописе из предметне области.

За потребе измештања ЕЕО, инвеститор мора да обезбеди алтернатвне трасе и инфраструктурни коридор уз претходну сагласност управљача електроенергетске инфраструктуре.

Трошкове постављања ЕЕО на другу локацију, као трошкове градње сноси инвеститор објекта због чије градње се врши измештање.

Приликом извођења радова, додатно предузимати мере заштите постојеће електроенергетске инфраструктуре.

На местима приближавања надземним ЕЕО водити рачуна о стабилности темеља армирано-бетонских стубова уз предузимање свих потребних мера заштите, као и о уземљењу стубова далековода и уземљењу трансформаторских станица, који су изведени у виду прстена на удаљењу 1,5 m од стуба, 2 m од трансформаторских станица на дубини 0,8 m.

Било каквим грађевинским радовима не сме довести у питање адекватан приступ ЕЕ објектима, ради редовног одржавања или евентуланих интервенцијама на њима. У случају оштећења електроенергетских објеката, прекида напајања потрошача електричном енергијом, инвеститор (извођач) радова дужан је да надокнади штету и сноси законске последице које из тога произилазе.

Тачан положај подземних електроенергетских објеката одредиће се трасирањем (обележавањем мерним инструментом) на захтев инвеститора (извођача) радова уз наплату одговарајућих трошкова. Након идентификације и обележавање трасе потребан ie ископ пробних шлицева како би се утврдио тачан положај и дубина ЕЕ објекта.
У заштитном појасу испод, изнад или поред електроенергетских објеката не могу се градити објекти, изводити други радови, нити засађивати дрвеће, без претходне сагласности управљача електроенергетске инфраструктуре.

Електронска комуникациона (ЕК) инфраструктура

Приликом израде пројектне документације за предметни објекат потребно је предвидети измештања свих постојећих ЕК објеката који ће бити угрожени предметним радовима: подземних и надземних ЕК каблова, изводних и пролазних стубова.

Измештање извршити полагањем нових цеви и каблова одговарајућег капацитета у слободну јавну површину, на безбедном растојању од коловоза.

Подземне каблове положити у ПЕ цеви Ø40 или Ø50mm. На местима укрштања са саобраћајницама, предвидети полагање каблова у цеви ПВЦ Ø110mm испод коловоза.

Да би се приликом измештања задржале преносне карактеристике оптичког кабла TOSM 03(4x2)xllx0,4x3,5 CMAN, тачке између којих се полаже нови кабл одредити у договору са стручним лицем за транспортну мрежу Телеком Србија.

Приликом раскопавања или скидања површинског слоја земљишта, у зони измештања реке Пештан и локалне саобраћајнице, потребно је предвидети заштиту постојећих ЕК каблова од прекида, нагњечења или истезања, док се у рад не пусте новоположени каблови. Све радове на заштити и измештању угрожених ЕК објеката извршити уз минимум прекида ЕК саобраћаја.

Правила уређења и грађења

Минимално хоризонтално растојање између стубова надземне ЕК мреже и ивице коловоза треба да буде 1m, а на местима укрштања вертикално растојање између коловоза (тротоара) и надземних ЕК каблова треба да буде 5m.

Пројекат заштите и измештања ЕК инфраструктуре у скопу II фазе регулације реке Пештан усагласити са пројектом I фазе регулације реке Пештан.

Планираним радовима не сме доћи до угрожавања механичке стабилности и техничких карактеристика постојећих објеката мреже електронских комуникација, ни до угрожавања нормалног функционисања телекомуникационог саобраћаја, и мора увек бити обезбеђен адекватан приступ постојећим објектима и кабловима „Телекома Србија" ради њиховог редовног одржавања и евентуалних интервенција.

Пре почетка извођења радова потребно је, у сарадњи са надлежном службом „Телекома Србије" извршити идентификацију и обележавање трасе постојећих подземних каблова у зони планираних радова (помоћу инструмента трагача каблова и по потреби пробним ископима на траси), како би се утврдио њихов тачан положај и дубина и евентуална одступања од трасе дефинисаних издатим условима.

Пројектант, односно извођач радова је у обавези да поштује важеће техничке прописе у вези са дозвољеним растојањима планираног објекта од постојећих објеката електронских комуникација. Унутар заштитног појаса није дозвољена изградња и постављање објеката (инфраструктурних инсталација) других комуналних предузећа изнад и испод постојећих подземних каблова или кабловске канализације ЕК мреже, осим на местима укрштања, као ни извођење радова који могу да угрозе функционисање електронских комуникација-

Заштиту и обезбеђење постојећих објеката „Телекома Србије" треба извршити пре почетка било каквих радова и предузети све потребне и одговарајуће мере предострожности како не би, на било који начин, дошло до угрожавања механичке стабилности и техничке исправности предметних објеката.

Грађевинске радове у непосредној близини постојећих објеката „Телекома Србије" вршити искључиво ручним путем без употребе механизације и уз предузимање свих потребних мера заштите (обезбеђење од слегања, пробни ископи и сл).

У случају евентуалног оштећења постојећих објеката или прекида ЕК саобраћаја услед извођења радова, инвеститор радова је дужан да предузећу „Телеком Србија" а.д. надокнади целокупну штету по свим основама (трошкове санације и накнаду губитка услед прекида телекомуникационог саобраћаја).

Уколико предметна изградња условљава измештање постојећих објеката „Телекома Србије", неопходно је да инвеститор објекта за чију се изградњу издају услови, у име „Телекома Србија" покрене све активности предвиђене Законом о планирању и изградњи. „Телеком Србија" ће у својству инвеститора измештање/изградње инфраструктуре електронских комуникација овластити инвеститора објекта за чију се изградњу издају услови, да у име и за рачун „Телекома Србија", о свом трошку, изради сву потребну законски прописану техничку документацију, набави одговарајући материјал и изведе радове на измештању постојећих објеката електронских комуникација, што ће се регулисати Уговором.

Измештање треба извршити на безбедну трасу, пре почетка радова на изградњи за коју се траже услови.

Топловодна инфраструктура

Приликом пројектовања планираних објеката неопходно је обезбедити исправно функционисање и могућност неометаног одржавања топловодних инсталација.

Магистрални топловод мора бити заштићен од било какве могућности оштећења приликом извођења радова на објектима, и касније током експлоатације изграђених објеката.

Резервисан је коридор за измештање топловодних инсталација, у зони моста у КО Шопић, а прецизна траса биће дефинисана у фази израде техничке документације.

6. ИНЖЕЊЕРСКОГЕОЛОШКИ УСЛОВИ ИЗГРАДЊЕ[2]

Геотехнички услови коридора за регулацију реке Пештан

Геотехнички услови за израду ободног канала у делу усека заснивају се на два процеса. Прво треба ископати око шест милиона кубика стенске масе. Дакле, завршно извођење ободног канала ће се вршити у измењеним геоморфолошким и геолошким условима у односу на садашње стање. Наиме, предвиђа се у току скидања откривке угља са поља „Е“ припрема терена за израду ободног канала.

Она би обухватила рад рударских машина које би „скинуле“ виши део терена (око 6.000.000 m³ стенске масе) односно терен по траси ободног канала би после рударских радова имао уравнато нагнут терен од почетка ободног канала (ст. 7+482) до ушћа канала у реку Пештан, од коте 112 mnm до коте 103 mnm, а затим би се формирао облик терена по пројекту, дакле ров канала, заштитни насипи, косине на зеочком побрђу и ти радови треба да испуне геотехничке услове како током експлоатације не би дошло до недозвољених деформација.

Ископ би се радио у неколико категорија по GH-200. Квартарне и плиоценске творевине су II и III категорије, у IV категорију се сврставају јако распаднути, слабо окамењени шкриљци и поломљени кварцити на cm, ретке dm блокове. Поломљени, мало измењени, окамењени шкриљци припадају V категорији.

Анализа пресека је показала да би се више од 85% ископа обавило у II и III категорији, око 13% у IV категорији и мање од 1% у V категорији. Током ископа радови ће се једним делом радити у некохерентним или слабо везано средини тј. у песку или заглињеном песку.

Анализа инжењерскогеолошких пресека терена је показала да се највеће потешкоће могу очекивати у другој половини ископа (гледајући низводно). Наиме, највећи део у таквим срединама ће се обавити између између ст. 1+600 и 2+400, где терен претежно гради заглињени песак са релативно честим прелазима ка песковитој глини тј. слабо прашинастом песку - песку. Иако су лабораторијска испитивања показала да они поседују кохезију ~25 kN/m², вероватно да се због њихове засићености (у њима је формирана издан) она неће испољити односно да ће бити битно умањена. Због тога, у тим деловима треба прилагодити ископ са блажим радним нагибом од 1:2 или бити спреман за накнадне интервенције уклањања отклизне стенске масе.

Завршна косина је пројектована на 1:2 што би требало да гарантује њену безбедност, а она може бити угрожена ако се косине формира у прашинастом песку-песку. На тим деловима се препоручују додатне геотехничке мере као што су ублажавање косине, торкетирање откривеног песка, изградња мањих потпорних зидова, ублажавање нагиба.

Анализа подужног геолошко-геотехничког профила терена по измештеној траси корита р. Пештан је показала да се од најнизводнијег профила усека, ст. 1+054, до стационаже 1+500 корито налази у палеозојским творевинама. На том делу трасе, најнизводнија деоница, између ушћа Буровачког потока, (~ ст. 1+100) и ст. 1+250 ће бити положена у мало измењеним, добро окамењеним, палеозојским шкриљцима, V групи по ГН-200. Други део трасе, до око ст. 1+500, корито ће бити урађено у јако распаднутим, измењеним, испуцалим палеозојским творевинама. Од стационаже 1+500 до 1+700 у зони будућег корита измештеног Пештана се налазе песковити седименти односно песковита распадина палозојских творевина и плиоценски песак који се по ГН-200 сврставају у II – III категорију по ГН-200. У наредних сто метара терен је изграђен од плиоценских глина (такође II – III категорија по ГН-200), а даље опет га чине песковити седименти до око ст. 2+200, углавном песковита распадина. У једном мањем делу, при крају деонице може се очеквивати јако поломљени кварцит (cm дробина) тј. прелаз у у IV категорију по ГН-200. Између стационажа 2+200 и 2+400 корито ће се највероватније копати у две средине, горњи део у глинама и доњи у песку. Од ст. 2+400 би се цео ископ корита обављао у плиоценском песку, све до око ст. 2+650 где је терен корита

2 Извор података: преузето из Елабората – ИГ и ХГ услови за изградњу јужног ободног канала и измештање локалног пута (Институт за водопривреду “Јарослав Черни”, 2021. година)

представљен глиновитом распадином палеозојских творевина и глиновите средине су присутне до почетка усека тј. до ст. 3+850. Наиме, на око ст. 3+650 глиновита распадина прелази у квартарну и плиоценску глину, која је у једном, малом делу, у дужини од око 20 метара пресечена плиоценским песком.

Изведеним истражним бушотинама утврђено је да ће се корито измештеног Пештана налазити у свих 6 заступљених средина. У зони корита измештеног Пештана најмање ће бити присутни блокови кварцита и добро окамењене палеозојске творевине, тј. средине које се сврставају у V категорију по ГН-200. Највеће учешће ће имати глиновита распадина палеозојских шкриљаца (око 1000 m), мање песковита распадина истих творевина (око 550 m). Најмањим делом оно ће бити у плиоценским глинама, знатно мање у квартарним (средина у дужини од око 300 m), а у плиоценском песку ће бити у дужини од око 400 m, док ће се ново корито налазити у палеозојским творевинама различитог степена измењености, распаднутости, испуцалости у дужини од око 450 m. Предвиђени нагиб обала корита 1:2 би требало да буде стабилан, а у случају појава нестабилности, клизања услед водозасићености мало глиновитих партија у оквиру песковите распадине потребно је урадити блажи нагиб 1:3 или применити техничке мере за побољшање њихове отпорности на смицање (дренирање, торкетирање и др.). Исто проблем се може испољити
и у делу где би се корито налазило у плиоценској, крупнозрној, песковитој стенској маси.

Геотехнички услови за изградњу саобраћајнице

Уз измештање корита реке Пештан – јужни ободни канал, предвиђено је измештање локалне саобраћајнице (раније државни пут IIБ реда 363). Укупна дужина измештене деонице пута Вреоци – Барошевац износи ~5200 m.

Траса измештеног пута пролази непосредно уз трасу јужног ободног канала:

- први део трасе, дужине око 1250 m, од локалног пута/улице у Вреоцима до уласка у будући просек Јужног ободног канала;
- други део, оријентационе дужине око 3000 m, у профилу усека, на десној обали регулисаног корита Пештана и
- трећи део, дужине око 950 km, од излаза из просека, по круни постојећег насипа, до уклапања на раније измештени пут Барошевац – Зеоке – Медошевац.

На делу трасе пута пре уласка у усек предвиђено је да траса пута лежи на насипу који мора бити збијен до 95% збијености по Проктору. По проласку просека, траса пута пролази по изграђеном насипу (изграђен уз корито реке Пештан I фаза). Овај насип је наменски грађен као хидротехнички и путни (да може да носи саобраћајницу).
У самом просеку траса пролази десном обалом Јужног ободног канала и за формирање подлоге за труп насипа, важе исти геотехнички услови као и за ископ корита. Када се изведе усек пре почетка радова на изградњи саобраћајнице, мора да се провери збијеност подтла и по потреби уради припрема терена за изградњу пута. Исти захтев ће важити и за остале делове трасе пута, узводно и низводно од усека.

7. МЕРЕ И УСЛОВИ ЗАШТИТЕ

7.1. Мере заштите природних добара

Подручје Урбанистичког пројекта не налази се унутар заштићеног подручја за које је спроведен или покренут поступак заштите, није у обухвату еколошке мреже Републике Србије, док водотоци у природном и полуприродном стању и канали са полуприродном вегетацијом могу бити еколошки коридори.

Сходно томе, издати су следећи услови заштите природе:

1) У складу са достављеном документацијом, планиране радове извршити само у обухвату границе Урбанистичког пројекта.
2) За све планиране радове предвидети решења и мере којима ће се спречити и

онемогућити загађење ваздуха, земљишта и подземних и површинских вода.

3) Није дозвољена измена морфологије терена ван траса предвиђених пројектом.

4) Планираним грађевинским радовима на регулацији корита реке Пештан и измештању локалне саобраћајнице не смеју се изазвати инжењерскогеолошки или други деградациони процеси на траси пута и околном простору. Дуж читаве регулационе трасе - корита Јужног ободног канала и реке Пештан мора бити обезбеђена стабилност тла, односно не сме доћи до промена инжењерскогеолошких карактеристика тла.

5) Предвидети да радови на регулацији буду спроведени тако да се изменама хидролошког режима и хидрауличких особености реке Пештан успостави одговарајући режим са вероватноћом појава најмање 100 година.

6) Планирани нагиби косина морају обезбедити њихову стабилност.

7) Уколико геолошки услови дозвољавају планирати да дно водотокова остане у природној средини (не бетонирати).

8) Због режима протицаја, односно за постизање благог подужног пада корита, у појединим деоницама, дно планирати да буде у мањим каскадама, чиме би се умањило ерозивно дејство тока;

9) На местима где природни и технички услови терена то дозвољавају, уређење водотока планирати природним материјалима (каменом). Уколико је могуће корита и обале водотока – у целини или у сегментима дужине око 20-30 m, треба да буду необрађени – храпави, како би се омогућило кретање ситних гмизаваца и водоземаца.

10) Уз обале водотока обавезно предвидети заштитни појас-форланд, који се може и озеленити аутохтоним дрвенастим и жбунастим врстама како би се омогућило успостављање континуитета зелених површина, чија структура и намена подржавају функције коридора за различите животињске врсте.

11) Није дозвољено угрожавање нити уништавање постојећег биодиверзитета и приобалне вегетације.

12) Није дозвољено извођење грађевинских радова, који могу изазвати замућење воде дуже од три дана и чији интензитет може штетно утицати на акватичне организме.

13) Обезбедити заштиту појединачних стабала и група стабала које се налазе у близини предметне деонице а која могу бити угрожена манипулацијом грађевинским машинама, транспортним средствима или складиштењем опреме.

14) Могућа укрштања дуж регулационе трасе, са путевима, стазама и водотоцима решити адекватним осигурањем, како корита Јужног ободног канала, тако и терена и корита других водотокова.

15) Хумусни слој земљишта, уклоњен у току извођења радова, треба сачувати, како би се вратио на првобитно место и искористио за санирање и озелењавање терена након изведених радова.

16) Планирати коришћење материјала из ископа.

17) Ширину заштитног појаса далековода, и уређење простора унутар појаса предвидети у складу са прописима, како би се у потпуности обезбедила функција далековода, а истовремено и заштитио остатак простора од негативних утицаја.

18) У циљу заштите земљишта и подземних вода није дозвољено сервисирање возила и машина на предметној локацији.

19) Предвидети постављање одговарајућих изолатора како би се спречило страдање птица и прављење „кратких спојева" на местима спојева жица далековода.

20) У циљу праћења утицаја далековода на птице у посткоструктивном периоду, приликом коришћења објекта интервенисати у случају гнежђења птица на стубовима на основу посебних услова заштите природе.

21) Планирати да се горива, машинска и друга уља од радних машина не смеју испуштати у земљиште, као ни у сталне и повремене токове. Горива и уља транспортовати у

посебним, за ту сврху прилагођеним посудама, а у току допуњавања горива и мењања уља око возила и машина поставити одговарајућу заштитну фолију, коју након употребе треба одложити на законом прописан начин и локацију.

22) Предвидети све превентивне мере ради спречавања акцидентних ситуација, као и одговарајуће активности уколико до њих дође, уз обавезу обавештавања надлежних инспекцијских служби.

23) Уколико током извођења предметних радова дође до хаваријског изливања горива, уља и других штетних материја обавезно је тренутно обустављање радова, комплетна санација локације и евакуација загађеног земљишта на место и под условима које одређује надлежна комунална служба.

24) Дефинисати и обезбедити локације за привремено депоновање грађевинског материјала, опреме и осталих средстава потребних за изградњу.

25) Потребно је одржавати максимални ниво комуналне хигијене. Комунални отпад настао у току радова сакупљати у судове који су за ту сврху намењени и у сарадњи са комуналном службом редовно га одлагати. Након окончања радова, сав комунални отпад, вишак материјала и опреме мора бити уклоњен са локације.

26) Уколико се током радова наиђе на геолошко-палеонтолошке или минералошко-петролошке објкекте које се претпоставља да имају својство природног добра, извођач радова је дужан да обавести Министарство заштите животне средине, односно предузме све мере како се природно добро не би оштетило до доласка овлашћеног лица.

7.2. Мере заштите културних добара

У оквиру катастарских општина КО Барошевац, КО Зеоке, КО Бурово, КО Шопић и КО Медошевац, налазе се непокретна културна добра, добра која уживају претходну заштиту, као и евидентирана добра, сходно законским прописима из области културних добара.

1. Непокретна културна добра од великог значаја

- Споменик Кнезу Станоју, споменик културе, Зеоке, ЈТазаревац (Решење Завода за заштиту споменика културе града Београда број 227/3 од 03.04.1974. године, „Службени гласник СРС”, број 28/83);

2. Непокретна културна добра

- Кућа породице Милетић, споменик културе Вреоци (Одлука Владе Републике Србије број 633-609/98-16 од 20.02.1998. године. „Службени гласник РС", број 8 од 24.03.1998. године);

3. Добра под претходном заштитом

- Црква брвнара посвећена Ваведењу Пресвете Богородице из 1815. године (процедура за утврђивање културног добра је у току) објекат сакралне архигектуре Вреоци;
- Црква покрова Пресвете Богородице из 1872. године, објекат сакралне архитектуре Вреоци;
- Црква Покрова Пресвете Богородице из 1845. године, објекат сакралне архитектуре Барошевац;

4.Евидентирана археолошка налазишта

- Црквина археолошко налазиште, средњи век. Вреоци;
- Велиновац археолошко налазиште, позни средњи век. Вреоци;
- Ливаде археолошко налазиште, хронолошки неодређено, Вреоци;
- Гробље археолошко налазиште, позни средњи век, Зеоке;
- Црква Светог Архангела Гаврила, саграђена 1869. године, Шопић;
- Мађарско гробље археолошко налазиште, позни средњи век, Шопић;
- Улице археолошко налазиште, антика, Шопић;
- Селиште археолошко налазиште, праисторија, Шопић;

- Сеоско гробље археолошко налазиште, позни средњи век, Бурово;
- Црква Св. Николе археолошко налазиште, позни средњи век, Барошевац;
- Мађарско гробље археолошко налазиште, позни средњи век, Барошевац;
- Црквине археолошко налазиште, средњи век, Медошевац;
- Гробље археолошко налазиште, позни средњи век, Медошевац.

Мере техничке заштите могу се предузети према следећем:

- За сва културна добра по питању њиховог очувања дефинисане су посебне мере заштите, које су регулисане законом и саставни су део сваке Одлука о утврђивању за културно добро. На основу Закона о културним добрима, заштићена околина непокретног културног добра ужива заштиту као и непокретно културно добро.
- На непокретним културним добрима и њиховој околини, не смеју се вршити активности изградње и уређења непосредне околине, без претходне сагласности надлежног завода за заштиту споменика културе.
- На наведеним добрима и у њиховој непосредној околини не смеју се изводити никакви радови, којима се могу нарушити споменичка својства добра под претходном заштитом.
- Све грађевинске и друге акгивности, посебно на местима где се врши уклањање земље или врше ископи, денивелација, насипи и други земљани и грађевински радови, без обзира на дубину, подлежу условима и мерама заштите надлежног Завода за заштиту споменика културе, уз обавезно присуство и контролу археолога који ће вршити надзор над извођењем грађевинских и других радова.
- За све радове на добрима и у њиховим непосредној околини неопходно је прибављање мера техничке заштите надлежног Завода. С обзиром на то да су археолошки локалитети специфични са становишта заштите, јер се налазе испод површине земље и често није могуће знати за њихово постојање, приликом било каквих земљаних радова, могуће је наићи на остатке материјалне културе из прошлости, из тог разлога неопходно је организовати праћење спровођења мера заштите од стране археолога Завода.
- Забрањују се све интервенције које би битно утицале на измену морфологије терена у природном и историјском окружењу непокретног културног добра категорисаног од великог значаја за Републику Србију.
- Приликом израде техничке документације, строго водити рачуна да културно наслеђе треба максимално штитити од свих облика неконтролисане урбанизације и изградње инфраструктурних система. Препорука је да се, уколико је то могуће, приликом пројектовања избегну заштићене зоне културног добра.
- Ако се при градњи инфраструктурних система не могу заобићи утврђена непокретна културна добра, неопходно је обезбедити средства за обављање стручне опсервације и претходних истраживања непокретног културног добра и његове околине, на основу којих ће се утврдити мере техничке заштите.
- Забрањује се извођење било каквих земљаних радова на просторима дефинисаним као археолошки локалитет, без претходно прибављених услова надлежне службе заштите.
- Уколико се на простору који није дефинисан као археолошки локалитет, током земљаних радова наиђе на археолошки материјал, инвеститор/извођач је у обавези да одмах, без одлагања, прекине радове и о томе обавести надлежни Завод за заштиту споменика културе, као и да обезбеди средства за заштитна археолошка истраживања и конзервацију налаза.
- Инвеститор дужан да обезбеди средства за истраживања, заштиту, чување, публиковање и излагање добра које ужива претходну заштиту, све до предаје добра на чување овлашћеној установи заштите.
- Извођач/инвеститор је дужан да преузме мере заштите културног наслеђа, како исто не би било утрожено или оштећено.
- Трошкове ископавања и конзервације откривеног материјала сноси Инвеститор.
- У случају открића значајних остатака непокретних културних добара, инвеститор је у обавези да предвиди измену пројекта.

7.3. Мере заштите вода

Ради заштите постојећег водног режима, инвеститор се мора придржавати забрана, ограничења права и обавеза власника и корисника водног земљишта и водних објеката које проистичу из члана 133.-137. Закона о водама.

Техничком документацијом предвидети слободан простор за приступ механизацији, односно за потребе интервенисања и одржавања водних објеката.

Све будуће радове уклопити у постојеће (затечене) објекте, а по потреби предвидети и реконструкције постојећих објеката.

Дефинисати технологију извођења земљаних радова, при чему се мора дефинисати место одлагања материјала. Одлагање овог материјала у постојеће стараче, канале, водотоке, на обапе и насипе није дозвољено.

Избор техничког решења подразумева и избор типа механизације, која једновремено мора бити ангажована на реализацији предметних радова.

Коначан избор техничких решења и техничке услове реализације, извршити уз сагласност надлежне стручне службе задужене за контролу стања заштитних објеката и спровођење одбране од поплава.

Дефинисати потребно време за реализацију свих активности, узимајући у обзир и неочекиване хидролошке околности у зони радова.

За могуће хаваријске случајеве, који могу угрозити безбедност опреме и стабилност водног објекта, дефинисати потребне превентивне мере које инвеститор мора предузети у свим фазама реализације.

Дефинисати потребне превентивне мере за смањење ризика од хаваријских случајева и непредвиђених застоја у фази изградње који би могли изазвати неповољне појаве у приобаљу.

За све планиране активности током изградње, мора се предвитети адекватно техничко решење у циљу спречавања негативних утицаја на водни режим.

Изабрати оптималне елементе за изградњу објеката (траса, подужни пад, попречни профили, каскаде, преграде, паралелне грађевине, обалоутврде, насип и сл.) који ће да пропусте меродавне протицаје без негативног дејства успора, при свим режимима течења, и без негативног дејства засипања наносом или ерозивних процеса и без угрожавања њихове стабилности.

Пројектном документацијом утврдити све критичне и нестабилне деонице по постојећој траси (ерозивне, клизишта), могуће дубинске и бочне ерозије, таложење наноса и дати решења за осигурање нестабилних делова обале водотока, осигурање пропуста, ослонаца мостова, инфраструктурних објеката, као и планираних водних радова и објеката при свим режимима течења, проноса наноса и леда.

Пројектном документацијом дати решења на усклађивању и повезивању планираних објеката и радова са низводном деоницом, која је регулисана, који неће неповољно утицати на режим вода, као и на стабилност самих објеката.

Димензионисање објеката извршити на основу хидрауличког прорачуна за карактеристичне рачунске вредности протока реке Пештан (сходно Мишљењу РХМЗ-а).
Усагласити трасу и регулационе радове и мере са постојећим и планираном комуналном и саобраћајном инфраструктуром.

Приказати евентуалне уливе сталних и повремених водотока, уливе атмосферске канализације, ревизију и доградњу водоводне и канализационе мреже. Усвојена решења

морају да обезбеде стабилност свих објеката и омогуће несметан режим у регулисаном водотоку.

Техничком документацијом дати одговарајуће прорачуне стабилности за предвиђене објекте.

Техничком документацијом предвидети радове и мере којима ће се спречити упуштање загађених вода (из фекалне канализације, загађене атмосферске канализације, нелегалних индивидуалних прикључака отпадних вода итд.) у водоток.

Изградњом објекта не сме да се онемогући отицање унутрашњих вода и за њихово одвођење предвидети одговарајуће мере и објекте.

За потребе реконструкције дела трасе далековода 35 kV, изабрати оптималну диспозицију трасе кабла, прилагодити је условима коришћења суседних локалитета које користе други корисници, чији се рад не сме ометати. Инвеститор радова је дужан да сноси трошкове свих штета које причини.

Извршити избор адекватних решења превођења инсталација преко корита, при чему евентуално превођење укопавањем у дно водотока, подразумева укопавање на безбедну дубину уз потребну заштиту, минимум 1,5 m испод коте дна нерегулисаног профила у зони укрштања (с обзиром на то да су на предметном подручју водотоци нерегулисани). Најповољније је да се укрштање изврши под правим углом уколико је то могуће.

У случају да се ради о надземном преласку вода у зони укрштања са водотоком, непходно је да се у најнеповољнијим условима експлоатације обезбеди минимум 7 m до најниже коте ланчанице кабла.

Пројектном документацијом предвидети да се стубови вода не могу градити у речном кориту, односно морају бити удаљени најмање 10 m од корита водотока. Такође по потреби предвидеги заштиту стубова кабловског вода од великих вода водотока на локацијама на којима могу бити угрожени услед нестабилних обала и на местима конкавних кривина. Заштиту обале извршити од каменог набачаја одговарајуће гранулације.

Електоенергетски вод на месту надземног укрштања са водотоком мора бити изолован, како не би дошло до електро — пражњења. Угао укрштања са водним објектима не сме бити мањи од 30°.

7.4. Мере за цивилну заштиту

У подручју Урбанистичког пројекта, нема посебних услова, ни захтева за прилагођавање потребана одбране земље.

8. ТЕХНИЧКИ ОПИС ОБЈЕКТА

Саставни део Урбанистичког пројекта је Идејно решење објекта (пројектант: Институт за водопривреду “Јарослав Черни”– Београд), које садржи и технички опис планираних објеката.

9. СМЕРНИЦЕ ЗА СПРОВОЂЕЊЕ УРБАНИСТИЧКОГ ПРОЈЕКТА

Потврђен Урбанистички пројекат заједно са планским документом (Просторни план подручја експлоатације Колубарског лигнитског басена и План генералне регулације за подручја насеља Барошевац, Зеоке, Медошевац и Бурово) чини основ за издавање одговарајућих аката, а у складу са прописима о планирању и изградњи.

Урбанистички пројекат је израђен у шест (6) истоветних примерака у штампаном и дигиталном облику.

децембар, 2022.године

Одговорни урбаниста:
Драгана Бига, дипл.инж.арх.

ПРИЛОГ 1

КООРДИНАТЕ НОВИХ ГРАНИЧНИХ ТАЧАКА КОЈЕ ДЕФИНИШУ ОБУХВАТ УРБАНИСТИЧКОГ ПРОЈЕКТА

1	7448478.34	4917530.81
2	7448457.28	4917506.04
3	7448326.79	4917515.50
4	7448076.31	4917580.34
5	7447824.78	4917645.44
6	7447595.14	4917790.24
7	7447379.43	4917943.24
8	7447188.80	4917993.76
9	7446433.45	4917781.90
10	7446164.15	4917722.02
11	7445918.74	4917667.47
12	7445667.56	4917656.10
13	7445423.88	4917645.14
14	7445258.32	4917637.65
15	7444705.20	4917655.89
16	7444660.31	4917662.79
16_1	7444397.03	4917672.89
17	7443206.89	4918184.14
18	7443091.72	4918257.76
19	7443060.76	4918515.97
20	7442965.63	4918631.92
21	7442915.61	4918632.60
22	7442840.16	4918635.09
23	7442786.60	4918641.06
24	7442763.32	4918647.75
25	7442618.57	4918760.88
26	7442605.06	4918782.35
27	7442583.16	4918819.84
28	7442571.96	4918837.97
29	7442562.08	4918853.84
30	7442421.03	4918993.98
31	7442407.95	4919003.93
32	7442438.04	4919034.93
33	7442452.38	4919020.94
34	7442443.75	4919011.82
35	7442466.26	4918990.31
36	7442493.98	4918965.96
37	7442504.63	4918955.19
38	7442519.48	4918941.89
39	7442534.32	4918928.48
40	7442548.93	4918914.53
41	7442569.29	4918893.14
42	7442575.55	4918887.15
43	7442567.72	4918882.05
44	7442584.41	4918856.35
45	7442593.03	4918863.11
46	7442628.77	4918802.19
47	7442643.44	4918777.25
48	7442667.88	4918745.76
49	7442688.64	4918725.22
50	7442707.84	4918710.23
51	7442724.33	4918699.74
52	7442754.99	4918684.72
53	7442773.50	4918678.33
54	7442792.40	4918673.46
55	7442806.88	4918671.00
56	7442816.57	4918669.97
57	7442826.32	4918669.37
58	7442836.65	4918669.23
59	7442851.10	4918669.35
60	7442878.14	4918669.31
61	7442935.86	4918668.63
62	7442993.08	4918668.54
63	7443042.50	4918668.40
64	7443031.03	4918764.18
65	7443058.69	4918812.35
66	7443030.91	4918897.94
67	7443025.68	4918913.72
68	7443006.69	4918971.02
69	7442992.10	4919005.98
70	7442986.88	4919016.17
71	7442986.33	4919017.23
72	7442967.71	4919048.50
73	7442940.69	4919082.64
74	7442929.82	4919094.00
75	7442934.54	4919089.06
76	7442928.78	4919095.09
77	7442899.55	4919125.66
78	7442868.36	4919157.50
79	7442862.67	4919163.31
80	7442848.93	4919177.33
81	7442801.59	4919225.66
82	7442755.75	4919271.94
83	7442719.64	4919316.14
84	7442718.29	4919314.54
85	7442704.35	4919322.50
86	7442707.23	4919327.49
87	7442712.05	4919336.43
88	7442714.48	4919342.02
89	7442723.21	4919363.52
90	7442726.65	4919371.83
91	7442732.69	4919386.50
92	7443108.55	4919214.29
93	7443102.61	4919240.34
94	7443060.42	4919374.70
95	7443037.64	4919390.06
96	7443065.32	4919416.15
97	7443093.47	4919402.97
98	7443141.25	4919250.80
99	7443202.46	4918982.45
100	7443150.59	4918892.09
101	7443156.06	4918861.72
102	7443166.66	4918812.82
103	7443176.41	4918763.76
104	7443191.10	4918701.24
105	7443193.90	4918687.23
106	7443196.81	4918672.60
107	7443202.18	4918647.65
108	7443289.41	4918331.72
109	7443308.03	4918307.58
110	7443322.78	4918294.06

111	7443333.43	4918286.40	164	7444986.87	4917828.91
112	7443358.52	4918270.40	165	7444996.00	4917828.84
113	7443393.56	4918251.13	166	7445006.87	4917828.79
114	7443544.32	4918171.08	167	7445072.24	4917829.15
115	7443547.08	4918169.62	168	7445122.78	4917830.41
116	7443607.55	4918137.47	169	7445380.67	4917842.92
117	7443619.34	4918131.20	170	7445458.14	4917846.83
118	7443647.55	4918116.21	171	7445510.25	4917849.46
119	7443708.72	4918083.70	172	7445541.45	4917851.04
120	7443737.87	4918068.20	173	7445521.93	4917850.05
121	7443784.63	4918043.34	174	7445577.83	4917852.87
122	7443791.10	4918039.90	175	7445617.70	4917854.89
123	7443866.48	4917999.83	176	7445659.62	4917857.00
124	7443879.65	4917992.83	177	7445694.50	4917858.76
125	7443924.63	4917968.92	178	7445737.31	4917860.92
126	7443980.96	4917939.27	179	7445763.68	4917862.25
127	7444018.61	4917922.91	180	7445785.13	4917863.43
128	7444045.13	4917914.29	181	7445792.51	4917863.88
129	7444090.64	4917904.95	182	7445889.64	4917870.35
130	7444118.75	4917901.45	183	7445943.10	4917874.67
131	7444143.10	4917898.91	184	7445988.87	4917876.81
132	7444190.44	4917893.97	185	7446035.26	4917878.08
133	7444231.22	4917889.71	186	7446562.35	4917893.65
134	7444249.22	4917887.83	187	7446643.14	4917935.46
135	7444268.43	4917885.82	188	7446880.86	4918028.02
136	7444319.84	4917880.45	189	7447154.07	4918044.34
137	7444343.48	4917877.98	190	7447396.67	4917980.06
138	7444378.47	4917874.33	191	7447617.40	4917823.50
139	7444407.49	4917871.30	192	7447840.84	4917682.60
140	7444433.53	4917868.58	193	7448086.33	4917619.06
141	7444476.29	4917864.11	194	7448333.31	4917555.14
142	7444480.71	4917863.65	195	7448439.94	4917547.41
143	7444520.11	4917859.54	196	7448451.24	4917560.70
144	7444556.22	4917855.81	197	7446544.83	4917839.54
145	7444575.74	4917853.83	198	7442827.32	4918635.94
146	7444565.94	4917854.82	199	7442570.75	4918891.74
147	7444585.91	4917852.80	200	7443030.36	4918899.59
148	7444603.93	4917851.01	201	7443025.96	4918912.86
149	7444625.22	4917848.90	202	7442991.45	4919007.25
150	7444663.51	4917845.25	203	7442933.45	4919090.21
151	7444671.71	4917844.52	204	7442867.22	4919158.66
152	7444699.79	4917842.13	205	7442724.14	4919365.68
153	7444735.24	4917839.39	206	7443389.47	4918253.34
154	7444777.20	4917836.55	207	7443613.09	4918134.53
155	7444803.74	4917834.99	208	7443785.22	4918043.03
156	7444848.64	4917832.71	209	7443789.46	4918040.77
157	7444923.05	4917830.06	210	7444093.99	4917904.41
158	7444932.19	4917829.85	211	7445387.68	4917843.28
159	7444941.31	4917829.63	212	7443155.17	4919189.78
160	7444950.46	4917829.45	213	7443176.61	4919095.80
161	7444959.67	4917829.27	214	7443047.01	4918630.81
162	7444968.75	4917829.13	463	7444489.17	4917659.92
163	7444977.90	4917828.98	464	7444419.28	4917671.10

ПРИЛОГ 2

КООРДИНАТЕ НОВИХ ГРАНИЧНИХ ТАЧАКА КОЈЕ ДЕФИНИШУ РЕГУЛАЦИОНУ ЛИНИЈУ И НОВУ ГРАНИЧНУ ЛИНИЈУ

1	7446035.26	4917878.08	56	7444190.44	4917893.96
2	7445988.87	4917876.81	57	7444143.10	4917898.91
3	7445943.10	4917874.66	58	7444118.75	4917901.44
4	7445889.64	4917870.35	59	7444093.99	4917904.41
5	7445880.68	4917869.54	60	7444090.64	4917904.94
6	7445792.51	4917863.88	61	7444045.13	4917914.28
7	7445785.13	4917863.43	62	7444018.61	4917922.90
8	7445763.68	4917862.25	63	7443980.96	4917939.27
9	7445737.31	4917860.92	64	7443924.63	4917968.92
10	7445694.50	4917858.76	65	7443879.65	4917992.83
11	7445659.62	4917857.00	66	7443866.48	4917999.83
12	7445617.70	4917854.88	67	7443791.10	4918039.90
13	7445577.83	4917852.87	68	7443789.46	4918040.77
14	7445541.45	4917851.04	69	7443785.22	4918043.03
15	7445521.93	4917850.05	70	7443784.63	4918043.34
16	7445510.25	4917849.46	71	7443737.87	4918068.20
17	7445458.14	4917846.83	72	7443708.72	4918083.69
18	7445387.68	4917843.27	73	7443647.55	4918116.21
19	7445380.67	4917842.92	74	7443619.34	4918131.20
20	7445122.78	4917830.41	75	7443613.09	4918134.53
21	7445072.24	4917829.15	76	7443607.55	4918137.47
22	7445006.87	4917828.79	77	7443547.08	4918169.62
23	7444996.00	4917828.84	78	7443544.32	4918171.08
24	7444986.87	4917828.91	79	7443393.56	4918251.13
25	7444977.90	4917828.98	80	7443389.47	4918253.34
26	7444968.75	4917829.13	81	7443358.52	4918270.39
27	7444959.67	4917829.27	82	7443333.43	4918286.40
28	7444950.46	4917829.45	83	7443322.78	4918294.06
29	7444941.31	4917829.63	84	7443308.03	4918307.58
30	7444932.19	4917829.84	85	7443289.41	4918331.72
31	7444923.05	4917830.06	86	7443233.88	4918557.32
32	7444848.64	4917832.71	87	7443221.23	4918581.65
33	7444803.74	4917834.98	88	7443216.33	4918597.80
34	7444777.20	4917836.55	89	7443208.75	4918617.90
35	7444735.24	4917839.39	90	7443202.18	4918647.65
36	7444699.79	4917842.13	91	7443196.81	4918672.59
37	7444671.71	4917844.52	92	7443193.90	4918687.23
38	7444663.51	4917845.24	93	7443191.10	4918701.23
39	7444625.22	4917848.90	94	7443176.41	4918763.75
40	7444603.93	4917851.00	95	7443166.66	4918812.82
41	7444585.91	4917852.80	96	7443156.06	4918861.72
42	7444575.74	4917853.83	97	7443139.34	4918938.64
43	7444565.94	4917854.82	98	7443133.83	4918964.32
44	7444556.22	4917855.81	99	7443121.28	4919023.02
45	7444520.11	4917859.54	100	7443113.57	4919057.06
46	7444480.71	4917863.65	101	7443106.04	4919106.59
47	7444476.29	4917864.11	102	7442719.64	4919316.14
48	7444433.53	4917868.58	103	7442755.75	4919271.94
49	7444407.49	4917871.30	104	7442801.59	4919225.65
50	7444378.47	4917874.33	105	7442848.93	4919177.33
51	7444343.48	4917877.98	106	7442862.67	4919163.31
52	7444319.84	4917880.45	107	7442867.22	4919158.66
53	7444268.43	4917885.82	108	7442868.36	4919157.50
54	7444249.22	4917887.83	109	7442899.55	4919125.66
55	7444231.22	4917889.71	110	7442928.78	4919095.09

111	7442929.82	4919094.00	171	7443748.38	4917988.77
112	7442933.45	4919090.21	172	7443753.79	4917985.89
113	7442934.54	4919089.06	173	7443755.09	4917985.20
114	7442940.69	4919082.64	174	7443836.66	4917941.84
115	7442967.71	4919048.50	175	7443865.14	4917926.71
116	7442986.33	4919017.23	176	7443895.45	4917910.59
117	7442986.88	4919016.17	177	7443934.92	4917889.62
118	7442991.45	4919007.24	178	7443944.03	4917884.77
119	7442992.10	4919005.98	179	7443953.52	4917879.73
120	7443006.69	4918971.02	180	7443960.50	4917876.02
121	7443025.68	4918913.71	181	7443969.21	4917871.40
122	7443026.08	4918912.50	182	7443977.55	4917867.22
123	7443030.48	4918899.24	183	7443988.51	4917862.24
124	7443030.91	4918897.93	184	7444003.36	4917856.35
125	7443061.83	4918802.68	185	7444020.19	4917850.83
126	7443062.23	4918801.46	186	7444030.12	4917848.11
127	7443096.27	4918682.30	187	7444039.21	4917845.95
128	7443108.36	4918666.74	188	7444048.36	4917844.10
129	7443120.43	4918628.56	189	7444063.12	4917841.77
130	7443122.01	4918623.94	190	7444066.16	4917841.39
131	7443124.22	4918617.43	191	7444070.39	4917840.92
132	7443128.20	4918605.74	192	7444091.71	4917838.69
133	7443137.13	4918579.49	193	7444115.57	4917836.20
134	7443138.52	4918576.02	194	7444162.98	4917831.25
135	7443147.68	4918559.57	195	7444204.75	4917826.89
136	7443160.45	4918562.06	196	7444225.70	4917824.71
137	7443166.31	4918535.34	197	7444245.48	4917822.64
138	7443176.84	4918487.23	198	7444304.04	4917816.53
139	7443200.13	4918380.90	199	7444334.51	4917813.35
140	7443205.51	4918356.34	200	7444369.64	4917809.68
141	7443207.69	4918347.41	201	7444398.56	4917806.66
142	7443210.24	4918338.70	202	7444425.04	4917803.90
143	7443213.19	4918330.11	203	7444467.71	4917799.44
144	7443216.53	4918321.66	204	7444471.89	4917799.01
145	7443220.26	4918313.38	205	7444510.69	4917794.96
146	7443224.36	4918305.28	206	7444550.25	4917790.83
147	7443228.82	4918297.37	207	7444560.77	4917789.73
148	7443233.65	4918289.68	208	7444570.64	4917788.70
149	7443240.89	4918279.44	209	7444581.69	4917787.54
150	7443244.34	4918275.00	210	7444600.10	4917785.62
151	7443250.17	4918268.04	211	7444621.63	4917783.37
152	7443256.32	4918261.36	212	7444658.54	4917779.52
153	7443262.77	4918254.96	213	7444666.11	4917778.73
154	7443269.51	4918248.87	214	7444732.71	4917771.78
155	7443280.68	4918239.91	215	7444750.40	4917769.93
156	7443284.45	4918237.18	216	7444767.79	4917768.12
157	7443291.29	4918232.54	217	7444779.11	4917766.94
158	7443299.02	4918227.78	218	7444787.23	4917766.09
159	7443307.07	4918223.33	219	7444790.59	4917765.74
160	7443318.09	4918217.47	220	7444803.89	4917764.35
161	7443384.86	4918181.98	221	7444816.04	4917763.08
162	7443409.72	4918168.76	222	7444817.00	4917762.98
163	7443413.21	4918166.91	223	7444820.99	4917762.56
164	7443458.43	4918142.88	224	7444845.35	4917760.02
165	7443555.48	4918091.29	225	7444849.94	4917759.54
166	7443564.08	4918086.72	226	7444881.42	4917756.26
167	7443570.70	4918083.20	227	7444898.68	4917754.45
168	7443598.93	4918068.20	228	7444906.23	4917753.67
169	7443668.55	4918031.20	229	7444914.98	4917754.11
170	7443702.95	4918012.91	230	7444919.27	4917754.32

231	7444960.89	4917756.43	291	7445459.42	4917753.61
232	7444981.59	4917757.47	292	7445480.54	4917724.17
233	7445001.93	4917758.50	293	7445430.31	4917717.84
234	7445029.71	4917759.90	294	7445379.80	4917718.13
235	7445089.60	4917762.93	295	7445330.48	4917714.52
236	7445136.43	4917765.29	296	7445270.58	4917706.29
237	7445198.53	4917768.43	297	7445233.60	4917713.79
238	7445222.79	4917769.66	298	7445235.97	4917735.28
239	7445245.73	4917770.82	299	7445223.76	4917749.68
240	7445403.18	4917778.77	300	7445211.33	4917705.31
241	7445428.24	4917780.04	301	7445186.09	4917700.71
242	7445447.20	4917780.99	302	7445107.55	4917692.53
243	7445499.71	4917783.65	303	7445063.81	4917688.42
244	7445506.26	4917783.98	304	7445058.24	4917687.90
245	7445535.17	4917785.44	305	7444928.59	4917679.33
246	7445692.37	4917793.38	306	7444905.17	4917676.22
247	7445731.01	4917795.33	307	7444894.41	4917698.60
248	7445756.97	4917796.64	308	7444894.01	4917701.23
249	7445788.02	4917798.21	309	7444891.19	4917720.05
250	7445790.75	4917798.35	310	7444897.14	4917734.51
251	7445798.61	4917798.75	311	7444859.42	4917663.78
252	7445806.47	4917799.14	312	7444855.06	4917662.80
253	7445867.31	4917802.22	313	7444822.28	4917670.30
254	7445901.37	4917803.94	314	7444802.72	4917691.24
255	7445935.42	4917805.66	315	7444866.83	4917737.67
256	7445966.68	4917807.24	316	7444861.14	4917730.21
257	7446009.26	4917809.39	317	7444855.08	4917727.53
258	7446029.62	4917810.42	318	7444846.23	4917726.56
259	7446080.82	4917813.00	319	7444841.12	4917726.45
260	7446096.29	4917813.79	320	7444816.67	4917725.91
261	7446186.91	4917818.36	321	7444807.31	4917725.70
262	7446345.51	4917820.00	322	7444800.01	4917725.54
263	7446317.91	4917815.59	323	7444788.65	4917725.29
264	7446290.28	4917811.18	324	7444785.97	4917669.69
265	7446276.71	4917809.02	325	7444788.40	4917714.80
266	7446193.89	4917801.17	326	7444790.23	4917758.76
267	7446125.95	4917795.44	327	7444781.52	4917760.68
268	7445982.54	4917794.13	328	7444779.14	4917725.08
269	7445969.60	4917792.84	329	7444778.83	4917720.31
270	7445964.04	4917761.14	330	7444777.88	4917706.06
271	7445875.14	4917730.00	331	7444776.80	4917687.49
272	7445849.87	4917728.46	332	7444775.81	4917670.65
273	7445833.76	4917731.96	333	7444750.31	4917686.19
274	7445827.62	4917733.29	334	7444736.11	4917686.75
275	7445802.92	4917728.73	335	7444715.19	4917687.85
276	7445786.31	4917723.78	336	7444702.39	4917688.72
277	7445790.36	4917768.02	337	7444658.33	4917692.72
278	7445763.10	4917791.29	338	7444649.40	4917693.53
279	7445755.54	4917776.55	339	7444614.58	4917699.82
280	7445781.76	4917756.45	340	7444594.43	4917704.48
281	7445751.93	4917725.87	341	7444575.16	4917704.45
282	7445724.47	4917727.54	342	7444563.77	4917701.04
283	7445715.78	4917724.96	343	7444759.89	4917724.89
284	7445649.58	4917720.26	344	7444730.01	4917726.55
285	7445570.17	4917718.51	345	7444702.13	4917726.14
286	7445496.89	4917729.97	346	7444661.22	4917726.43
287	7445491.98	4917748.21	347	7444653.13	4917726.52
288	7445488.71	4917727.07	348	7444616.96	4917726.90
289	7445479.61	4917746.01	349	7444596.74	4917727.12
290	7445463.25	4917752.17	350	7444576.88	4917727.42

351	7444565.84	4917726.04	396	7443061.29	4918630.58
352	7444555.76	4917724.77	397	7443029.81	4918631.04
353	7444543.84	4917726.23	398	7442965.63	4918631.92
354	7444530.03	4917703.28	399	7442915.61	4918632.59
355	7444521.10	4917671.38	400	7442840.16	4918635.08
356	7444504.62	4917731.05	401	7442827.32	4918635.94
357	7444463.38	4917736.11	402	7442786.60	4918641.06
358	7444459.41	4917736.60	403	7442763.32	4918647.75
359	7444416.36	4917742.26	404	7442744.35	4918651.80
360	7444390.20	4917745.86	405	7442618.57	4918760.88
361	7444361.78	4917749.77	406	7442605.06	4918782.34
362	7444326.53	4917754.62	407	7442583.16	4918819.84
363	7444288.34	4917758.64	408	7442571.96	4918837.97
364	7444223.20	4917765.24	409	7442562.08	4918853.84
365	7444202.58	4917767.33	410	7442443.75	4919011.82
366	7444179.84	4917769.64	411	7442466.26	4918990.31
367	7444137.25	4917773.67	412	7442493.98	4918965.96
368	7444090.49	4917777.88	413	7442504.63	4918955.19
369	7444066.58	4917780.15	414	7442519.48	4918941.89
370	7444040.18	4917783.00	415	7442534.32	4918928.48
371	7444037.03	4917783.34	416	7442548.93	4918914.53
372	7443995.57	4917783.74	417	7442569.29	4918893.13
373	7443958.61	4917804.83	418	7442570.75	4918891.74
374	7443935.89	4917815.17	419	7442575.55	4918887.15
375	7443923.44	4917820.84	420	7442567.72	4918882.05
376	7443862.56	4917848.85	421	7442584.41	4918856.35
377	7443831.46	4917862.97	422	7442593.03	4918863.11
378	7443801.16	4917876.33	423	7442628.77	4918802.19
379	7443711.30	4917908.18	424	7442643.44	4918777.25
380	7443709.46	4917908.84	425	7442667.88	4918745.76
381	7443649.51	4917946.46	426	7442688.64	4918725.22
382	7443622.67	4917967.50	427	7442707.84	4918710.22
383	7443568.40	4918012.03	428	7442724.33	4918699.74
384	7443547.96	4918029.04	429	7442754.99	4918684.72
385	7443529.23	4918039.72	430	7442773.50	4918678.33
386	7443494.23	4918102.73	431	7442792.40	4918673.46
387	7443425.09	4918116.07	432	7442806.88	4918670.99
388	7443403.49	4918149.43	433	7442816.57	4918669.97
389	7443392.67	4918127.12	434	7442826.32	4918669.37
390	7443354.83	4918140.01	435	7442836.65	4918669.23
391	7443342.03	4918144.37	436	7442851.10	4918669.35
392	7443304.72	4918159.20	437	7442878.14	4918669.31
393	7443282.21	4918169.74	438	7442935.86	4918668.62
394	7443247.37	4918186.05	439	7442993.08	4918668.53
395	7443172.69	4918262.51	440	7443078.24	4918668.30

ГРАФИЧКИ ДЕО

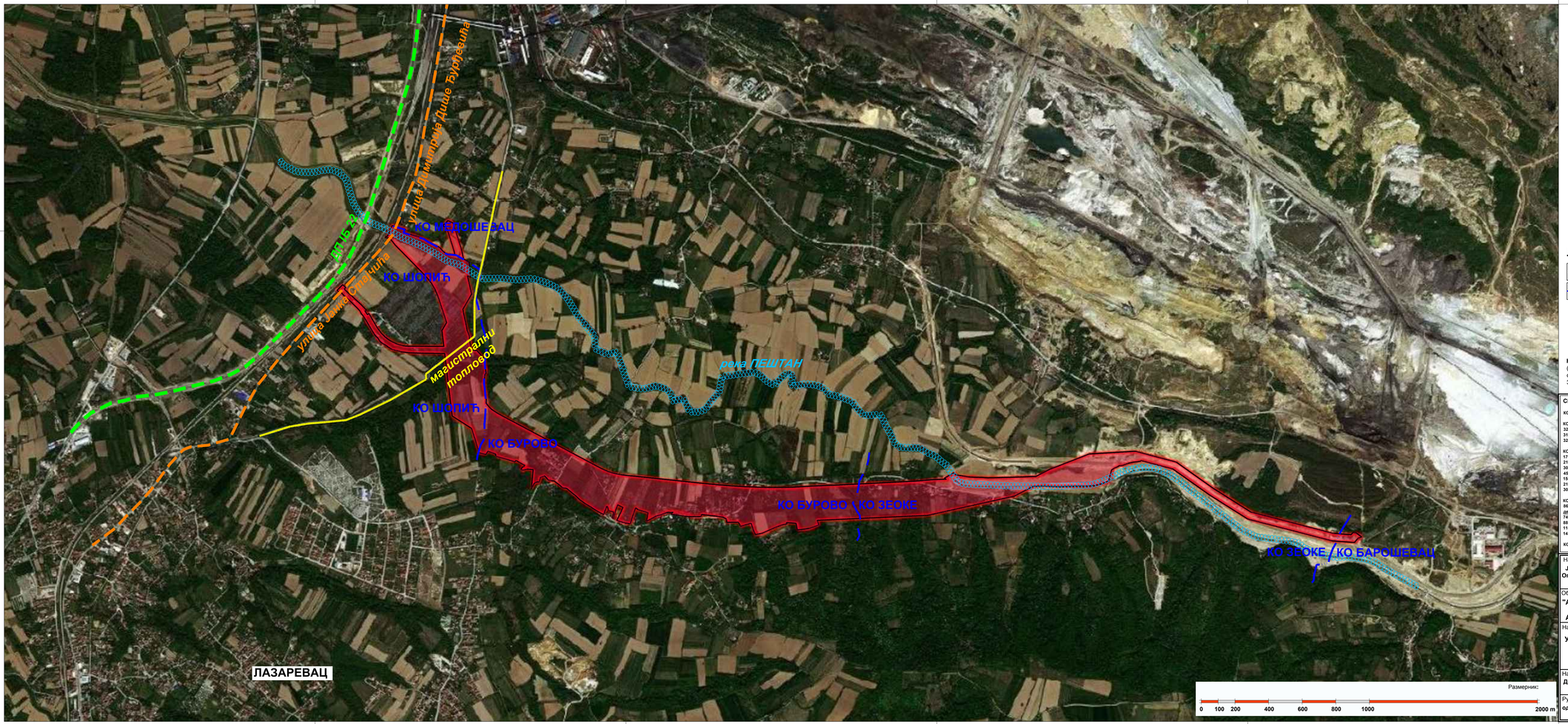

ЛЕГЕНДА

- Граница обухвата урбанистичког пројекта
- Граница катастарских општина

N

Напомена: На основу Одлуке о категоризацији општинских путева и улица на територији града Београда ("Службени лист града Београда", број 139/2020), саобраћајница Барошевац – Зеоке – Медошевац, односно локални пут Вреоци - Зеоке, је прекатегорисан у општински пут ОП 302 (Вреоци – Медошевац – Зеоке – Барошевац – Мали Црљени – Рудовци – Крушевица (веза са путем 27))

СПИСАК ПАРЦЕЛА КОЈЕ УЛАЗЕ У ОБУХВАТ УРБАНИСТИЧКОГ ПРОЈЕКТА

КО МЕДОШЕВАЦ - целе к.п.бр. 1655/1, 1656/1, 1658, 1659, 1663/2, 1663/25, 1663/26, 1663/37

КО ШОПИЋ - целе к.п.бр. 3187/4, 3210/3, 3210/4, 3210/5, 3211/4, 3221/1, 3221/2, 3223, 3224, 3225, 3226, 3227, 3228, 3229, 3230/1, 3230/2, 3230/3, 3230/4, 3246, 3247, 3248, 3249, 3250, делови к.п.бр. 3173, 3179, 3182, 3184, 3187/1, 3187/2, 3187/3, 3188, 3189, 3190, 3191, 3192, 3193, 3194, 3195, 3196, 3200, 3201, 3202, 3203, 3204, 3205, 3206, 3210/1, 3210/2, 3211/3, 3222, 3230/1, 3230/2, 3231/1, 3233/3, 3243, 3244, 3245/3251, 3252, 3253/1, 3253/2, 3776, 5782/1, 5783, 5787.

КО БУРОВО - целе к.п.бр. 59/2, 60/1, 60/2, 60/3, 60/4, 61/1, 61/4, 141/2, 142, 145, 146, 147, 148, 149, 152, 153, 154, 157, 158, 175/2, 175/5, 176, 177, 178/1, 179, 183, 184, 185, 187/2, 188/4, 188/8, 189/2, 203/1, 203/2, 204/1, 204/2, 205/1, 205/2, 205/3, 208, 209, 214/2, 214/3, 216/1, 219/2, 219/4, 219/5, 219/6, 221, 299, 300, 304/1, 304/2, 304/3, 304/5, 304/6, 304/9, 304/10, 305, 306, 306/2, 306/3, 306/14, 306/15, 306/16, 306/17, 306/18, 306/19, 306/20, 306/21, 309/1, 309/2, 408/4, 412, 413, 414/1, 415, 416/1, 417, 451/1, 451/2, 453, 456/1, 454/2, 454/3, 454/4, 454/5, 454/6, 454/7, 454/8, 454/9, 454/10, 454/11, 454/12, 454/13, 454/14, 455/1, 455/2, 455/3, 510/1, делови к.п.бр. 59/1, 59/3, 61/2, 61/7, 133, 134, 135, 136/1, 137/2, 140, 141/1, 143, 144, 155, 156, 165, 175/1, 175/3, 180, 181/1, 182, 186/1, 187/1, 188/1, 188/2, 188/3, 188/5, 188/6, 188/7, 189/1, 189/3, 201/1, 202, 206/1, 206/2, 207, 211, 212/1, 212/2, 213/1, 214/1, 215/2, 216/2, 217, 219/1, 219/3, 219/7, 219/8, 220, 291, 293/2, 298/2, 307/2, 308/1, 308/3, 308/4, 308/5, 308/6, 308/7, 308/8, 308/9, 308/10, 308/11, 308/22, 404/1, 406, 407, 408/2, 408/5, 411/1, 411/2, 411/3, 414/2, 416/2, 416/3, 416/4, 489/2, 489/3, 489/4, 489/5, 502/1, 502/2, 508, 509/1, 510/3, 512/1, 515/1, 515/2, 516/1, 516/2, 516/3, 516/4, 516/5, 516/6, 516/7, 516/8, 516/9, 516/10, 516/11, 516/12, 516/13, 516/14, 516/15, 516/16, 516/17, 516/18, 516/19, 516/20, 516/21, 516/22, 516/23, 516/24, 516/25, 516/26, 516/27, 516/28, 516/29, 516/30, 516/31, 516/32, 516/33, 516/34, 516/35, 516/36, 516/37, 516/38, 516/39, 516/40, 516/41, 516/42, 516/43, 516/44, 516/45, 516/46, 516/47, 516/48, 516/49, 516/50, 516/51, 516/52, 516/53, 516/54, 516/55, 516/56, 516/57, 516/58, 516/59, 516/60, 516/61, 516/62, 516/63, 516/64, 516/65, 516/66, 516/67, 516/68, 516/69, 516/70, 516/71, 516/72, 516/73, 516/74, 516/75, 516/76, 516/77, 516/78, 516/79, 516/80, 516/81, 516/82, 516/83, 516/84, 516/85, 516/86, 516/87, 516/88, 516/89, 516/90, 516/91, 516/92, 516/93, 516/94, 516/95, 516/96, 516/97, 516/98, 516/99, 516/100, 516/101, 516/102, 516/103, 516/104, 516/105, 516/106, 516/107, 516/108, 516/109, 516/110, 516/111, 516/112, 516/113, 516/114, 516/115, 516/116, 516/117, 516/118, 516/119, 516/120, 516/121, 516/122, 516/123, 516/124, 516/125, 516/126, 516/127, 516/128, 516/129, 516/130, 516/131, 516/132, 516/133, 516/134, 516/135, 516/136, 516/137, 516/138, 516/139, 516/140, 516/141, 516/142, 516/143, 516/144, 516/145, 516/146, 516/147, 516/148, 516/149, 516/150, 516/151, 516/152, 516/153, 516/154, 516/155, 516/156, 516/157, 516/158, 516/159, 516/160, 516/161, 516/162, 516/163, 516/164, 516/165, 516/166, 516/167, 516/168, 516/169, 516/170, 516/171, 516/172, 516/173, 516/174, 516/175, 516/176, 516/177, 516/178, 516/179, 516/180, 516/181, 516/182, 516/183, 516/184, 516/185, 516/186, 516/187, 516/188, 516/189, 516/190, 516/191, 516/192, 516/193, 516/194, 516/195, 516/196, 516/197, 516/198, 516/199, 516/200, 516/201, 516/202, 516/203, 516/204, 516/205, 516/206, 516/207, 516/208, 516/209, 516/210, 516/211, 516/212, 516/213, 516/214, 516/215, 516/216, 516/217, 516/218, 516/219, 516/220, 516/221, 516/222, 516/223, 516/224, 516/225, 516/226, 516/227, 516/228, 516/229, 516/230, 516/231, 516/232, 516/233, 516/234, 516/235, 516/236, 516/237, 516/238, 516/239, 516/240, 516/241, 516/242, 516/243, 516/244, 516/245, 516/246, 516/247, 516/248, 516/249, 516/250, 516/251, 516/252, 516/253, 516/254, 516/255, 516/256, 516/257, 516/258, 516/259, 516/260, 516/261, 516/262, 516/263, 516/264, 516/265, 516/266, 516/267, 516/268, 516/269, 516/270, 516/271, 516/272, 516/273, 516/274, 516/275, 516/276, 516/277, 516/278, 516/279, 516/280, 516/281, 516/282, 516/283, 516/284, 516/285, 516/286, 516/287, 516/288, 516/289, 516/290, 516/291, 516/292, 516/293, 516/294, 516/295, 516/296, 516/297, 516/298, 516/299, 516/300, 516/301, 516/302, 516/303, 516/304, 516/305, 516/306, 516/307, 516/308, 516/309, 516/310, 516/311, 516/312, 516/313, 516/314, 516/315, 516/316, 516/317, 516/318, 516/319, 516/320, 516/321, 516/322, 516/323, 516/324, 516/325, 516/326, 516/327, 516/328, 516/329, 516/330, 516/331, 516/332, 516/333, 516/334, 516/335, 516/336, 516/337, 516/338, 516/339, 516/340, 516/341, 516/342, 516/343, 516/344, 516/345, 516/346, 516/347, 516/348, 516/349, 516/350, 516/351, 516/352, 516/353, 516/354, 516/355, 516/356, 516/357, 516/358, 516/359, 516/360, 516/361, 516/362, 516/363, 516/364, 516/365, 516/366, 516/367, 516/368, 516/369, 516/370, 516/371, 516/372, 516/373, 516/374, 516/375, 516/376, 516/377, 516/378, 516/379, 516/380, 516/381, 516/382, 516/383, 516/384, 516/385, 516/386, 516/387, 516/388, 516/389, 516/390, 516/391, 516/392, 516/393, 516/394, 516/395, 516/396, 516/397, 516/398, 516/399, 516/400, 516/401, 516/402, 516/403, 516/404, 516/405, 516/406, 516/407, 516/408, 516/409, 516/410, 516/411, 516/412, 516/413, 516/414, 516/415, 516/416, 516/417, 516/418, 516/419, 516/420, 516/421, 516/422, 516/423, 516/424, 516/425, 516/426, 516/427, 516/428, 516/429, 516/430, 516/431, 516/432, 516/433, 516/434, 516/435, 516/436, 516/437, 516/438, 516/439, 516/440, 516/441, 516/442, 516/443, 516/444, 516/445, 516/446, 516/447, 516/448, 516/449, 516/450, 516/451, 516/452, 516/453, 516/454, 516/455, 516/456, 516/457, 516/458, 516/459, 516/460, 516/461, 516/462, 516/463, 516/464, 516/465, 516/466, 516/467, 516/468, 516/469, 516/470, 516/471, 516/472, 516/473, 516/474, 516/475, 516/476, 516/477, 516/478, 516/479, 516/480, 516/481, 516/482, 516/483, 516/484, 516/485, 516/486, 516/487, 516/488, 516/489, 516/490, 516/491, 516/492, 516/493, 516/494, 516/495, 516/496, 516/497, 516/498, 516/499, 516/500, 516/501, 516/502, 516/503, 516/504, 516/505, 516/506, 516/507, 516/508, 516/509, 516/510, 516/511, 516/512, 516/513, 516/514, 516/515, 516/516, 516/517, 516/518, 516/519, 516/520, 516/521, 516/522, 516/523, 516/524, 516/525, 516/526, 516/527, 516/528, 516/529, 516/530, 516/531, 516/532, 516/533, 516/534, 516/535, 516/536, 516/537, 516/538, 516/539, 516/540, 516/541, 516/542, 516/543, 516/544, 516/545, 516/546, 516/547, 516/548, 516/549, 516/550, 516/551, 516/552, 516/553, 516/554, 516/555, 516/556, 516/557, 516/558, 516/559, 516/560, 516/561, 516/562, 516/563, 516/564, 516/565, 516/566, 516/567, 516/568, 516/569, 516/570, 516/571, 516/572, 516/573, 516/574, 516/575, 516/576, 516/577, 516/578, 516/579, 516/580, 516/581, 516/582, 516/583, 516/584, 516/585, 516/586, 516/587, 516/588, 516/589, 516/590, 516/591, 516/592, 516/593, 516/594, 516/595, 516/596, 516/597, 516/598, 516/599, 516/600, 516/601, 516/602, 516/603, 516/604, 516/605, 516/606, 516/607, 516/608, 516/609, 516/610, 516/611, 516/612, 516/613, 516/614, 516/615, 516/616, 516/617, 516/618, 516/619, 516/620, 516/621, 516/622, 516/623, 516/624, 516/625, 516/626, 516/627, 516/628, 516/629, 516/630, 516/631, 516/632, 516/633, 516/634, 516/635, 516/636, 516/637, 516/638, 516/639, 516/640, 516/641, 516/642, 516/643, 516/644, 516/645, 516/646, 516/647, 516/648, 516/649, 516/650, 516/651, 516/652, 516/653, 516/654, 516/655, 516/656, 516/657, 516/658, 516/659, 516/660, 516/661, 516/662, 516/663, 516/664, 516/665, 516/666, 516/667, 516/668, 516/669, 516/670, 516/671, 516/672, 516/673, 516/674, 516/675, 516/676, 516/677, 516/678, 516/679, 516/680, 516/681, 516/682, 516/683, 516/684, 516/685, 516/686, 516/687, 516/688, 516/689, 516/690, 516/691, 516/692, 516/693, 516/694, 516/695, 516/696, 516/697, 516/698, 516/699, 516/700, 516/701, 516/702, 516/703, 516/704, 516/705, 516/706, 516/707, 516/708, 516/709, 516/710, 516/711, 516/712, 516/713, 516/714, 516/715, 516/716, 516/717, 516/718, 516/719, 516/720, 516/721, 516/722, 516/723, 516/724, 516/725, 516/726, 516/727, 516/728, 516/729, 516/730, 516/731, 516/732, 516/733, 516/734, 516/735, 516/736, 516/737, 516/738, 516/739, 516/740, 516/741, 516/742, 516/743, 516/744, 516/745, 516/746, 516/747, 516/748, 516/749, 516/750, 516/751, 516/752, 516/753, 516/754, 516/755, 516/756, 516/757, 516/758, 516/759, 516/760, 516/761, 516/762, 516/763, 516/764, 516/765, 516/766, 516/767, 516/768, 516/769, 516/770, 516/771, 516/772, 516/773, 516/774, 516/775, 516/776, 516/777, 516/778, 516/779, 516/780, 516/781, 516/782, 516/783, 516/784, 516/785, 516/786, 516/787, 516/788, 516/789, 516/790, 516/791, 516/792, 516/793, 516/794, 516/795, 516/796, 516/797, 516/798, 516/799, 516/800, 516/801, 516/802, 516/803, 516/804, 516/805, 516/806, 516/807, 516/808, 516/809, 516/810, 516/811, 516/812, 516/813, 516/814, 516/815, 516/816, 516/817, 516/818, 516/819, 516/820, 516/821, 516/822, 516/823, 516/824, 516/825, 516/826, 516/827, 516/828, 516/829, 516/830, 516/831, 516/832, 516/833, 516/834, 516/835, 516/836, 516/837, 516/838, 516/839, 516/840, 516/841, 516/842, 516/843, 516/844, 516/845, 516/846, 516/847, 516/848, 516/849, 516/850, 516/851, 516/852, 516/853, 516/854, 516/855, 516/856, 516/857, 516/858, 516/859, 516/860, 516/861, 516/862, 516/863, 516/864, 516/865, 516/866, 516/867, 516/868, 516/869, 516/870, 516/871, 516/872, 516/873, 516/874, 516/875, 516/876, 516/877, 516/878, 516/879, 516/880, 516/881, 516/882, 516/883, 516/884, 516/885, 516/886, 516/887, 516/888, 516/889, 516/890, 516/891, 516/892, 516/893, 516/894, 516/895, 516/896, 516/897, 516/898, 516/899, 516/900, 516/901, 516/902, 516/903, 516/904, 516/905, 516/906, 516/907, 516/908, 516/909, 516/910, 516/911, 516/912, 516/913, 516/914, 516/915, 516/916, 516/917, 516/918, 516/919, 516/920, 516/921, 516/922, 516/923, 516/924, 516/925, 516/926, 516/927, 516/928, 516/929, 516/930, 516/931, 516/932, 516/933, 516/934, 516/935, 516/936, 516/937, 516/938, 516/939, 516/940, 516/941, 516/942, 516/943, 516/944, 516/945, 516/946, 516/947, 516/948, 516/949, 516/950, 516/951, 516/952, 516/953, 516/954, 516/955, 516/956, 516/957, 516/958, 516/959, 516/960, 516/961, 516/962, 516/963, 516/964, 516/965, 516/966, 516/967, 516/968, 516/969, 516/970, 516/971, 516/972, 516/973, 516/974, 516/975, 516/976, 516/977, 516/978, 516/979, 516/980, 516/981, 516/982, 516/983, 516/984, 516/985, 516/986, 516/987, 516/988, 516/989, 516/990, 516/991, 516/992, 516/993, 516/994, 516/995, 516/996, 516/997, 516/998, 516/999, 516/1000, 516/1001, 516/1002, 516/1003, 516/1004, 516/1005, 516/1006, 516/1007, 516/1008, 516/1009, 516/1010, 516/1011, 516/1012, 516/1013, 516/1014, 516/1015, 516/1016, 516/1017, 516/1018, 516/1019, 516/1020, 516/1021, 516/1022, 516/1023, 516/1024, 516/1025, 516/1026, 516/1027, 516/1028, 516/1029, 516/1030, 516/1031, 516/1032, 516/1033, 516/1034, 516/1035, 516/1036, 516/1037, 516/1038, 516/1039, 516/1040, 516/1041, 516/1042, 516/1043, 516/1044, 516/1045, 516/1046, 516/1047, 516/1048, 516/1049, 516/1050, 516/1051, 516/1052, 516/1053, 516/1054, 516/1055, 516/1056, 516/1057, 516/1058, 516/1059, 516/1060, 516/1061, 516/1062, 516/1063, 516/1064, 516/1065, 516/1066, 516/1067, 516/1068, 516/1069, 516/1070, 516/1071, 516/1072, 516/1073, 516/1074, 516/1075, 516/1076, 516/1077, 516/1078, 516/1079, 516/1080, 516/1081, 516/1082, 516/1083, 516/1084, 516/1085, 516/1086, 516/1087, 516/1088, 516/1089, 516/1090, 516/1091, 516/1092, 516/1093, 516/1094, 516/1095, 516/1096, 516/1097, 516/1098, 516/1099, 516/1100, 516/1101, 516/1102, 516/1103, 516/1104, 516/1105, 516/1106, 516/1107, 516/1108, 516/1109, 516/1110, 516/1111, 516/1112, 516/1113, 516/1114, 516/1115, 516/1116, 516/1117, 516/1118, 516/1119, 516/1120, 516/1121, 516/1122, 516/1123, 516/1124, 516/1125, 516/1126, 516/1127, 516/1128, 516/1129, 516/1130, 516/1131, 516/1132, 516/1133, 516/1134, 516/1135, 516/1136, 516/1137, 516/1138, 516/1139, 516/1140, 516/1141, 516/1142, 516/1143, 516/1144, 516/1145, 516/1146, 516/1147, 516/1148, 516/1149, 516/1150, 516/1151, 516/1152, 516/1153, 516/1154, 516/1155, 516/1156, 516/1157, 516/1158, 516/1159, 516/1160, 516/1161, 516/1162, 516/1163, 516/1164, 516/1165, 516/1166, 516/1167.

КО ЗЕОКЕ - целе к.п.бр. 739/2, 746/1, 746/2, 746/3, 746/4, 746/5, 747/1, 747/2, 747/3, 747/8, 747/9, 802/3, 853/2, 859/2, 864, 866/1, 866/3, 867/6, 867/7, 869/2, 869/3, 870, 956/2, 987/2, 1108/2, 1108/3, 1109/1, 1109/2, 1109/3, 1110/1, 1110/2, 1110/3, 1111, 1112/2, 1404/7, 1404/8, 1404/10, 1404/12, 1416/5, делови к.п.бр. 730, 731, 732/1, 734, 735/1, 735/2, 736, 737/1, 737/2, 738/1, 738/2, 738/3, 738/4, 738/1, 740, 741/1, 741/2, 745/1, 745/2, 747/4, 747/5, 747/6, 753/1, 784, 796, 808/2, 809/1, 811/1, 853/1, 858/3, 859/1, 860/1, 865, 867/1, 867/2, 867/3, 869/1, 872, 876/2, 876/3, 877, 878, 879, 880, 881, 882/1, 882/2, 882/3, 974/2, 974/3, 975/2, 975/2, 976, 985/1, 985/2, 986/1, 987/1, 988/1, 989/1, 990/1, 990/5, 990/6, 1102, 1103, 1104/1, 1104/2, 1104/3, 1106, 1106/1, 1112/1, 1113, 1114, 1115, 1118/1, 1120, 1382/2, 1382/3, 1339, 1340/5, 1340/6, 1340/7, 1340/8, 1401/1, 1403/1, 1403/2, 1404/2, 1404/4, 1416/4, 1416/7.

КО БАРОШЕВАЦ - целе к.п.бр. 622/2, делови к.п.бр. 622/1, 807/2, 808, 814/1, 2123.

Наручилац израде пројекта:
ЈП "Електропривреда Србије", БЕОГРАД
Огранак РБ Колубара, ул. Светог Саве бр. 1
ЛАЗАРЕВАЦ

ЕЛЕКТРОПРИВРЕДА СРБИЈЕ

Обрађивач пројекта:
"АРХИПЛАН Д.О.О."
ул.Кнеза Михаила бр.64
АРАНЂЕЛОВАЦ

Назив пројекта:
УРБАНИСТИЧКИ ПРОЈЕКАТ ИЗГРАДЊЕ ИНФРАСТРУКТУРНОГ КОРИДОРА II ФАЗА ЗА ИЗМЕШТАЊЕ РЕКЕ ПЕШТАН И ЛОКАЛНОГ ПУТА ВРЕОЦИ – ЗЕОКЕ, ГРАДСКА ОПШТИНА ЛАЗАРЕВАЦ

Назив листа:
Диспозиција предметног подручја у односу на непосредно окружење

Размера: **1:10.000** Лист, број: **1.**
Датум:
Децембар 2022. год.

Руководилац израде:
одговорни урбаниста: дипл.инж.арх. Драгана Бига (200 0015 03)

Размерник:
0 100 200 400 600 800 1000 2000 m

ПОПИС КАТАСТАРСКИХ ПАРЦЕЛА КОЈЕ СУ ПРЕДВИЂЕНЕ ЗА ПРОШИРЕЊЕ ПОВРШИНА ЈАВНЕ НАМЕНЕ

КО ШОПИЋ

К.П.БР.	ВЛАСНИК / КОРИСНИК	ПОВРШИНА (ha)
део - к.п.бр. 3173	ГО Лазаревац	0,1216
део - к.п.бр. 3179	Бирцић Владан	0,0163
део - к.п.бр. 3182	ЈВП „Србијагас“	0,3544
део - к.п.бр. 3187/1	ЈП ЕПС Београд	4,5374
део - к.п.бр. 3187/2	Колубара грађевинар доо	0,0496
део - к.п.бр. 3187/3	ЈП ЕПС Београд	0,0091
цела - к.п.бр. 3187/4	ГО Лазаревац	0,0455
део - к.п.бр. 3188	ЈП ЕПС Београд	0,1200
део - к.п.бр. 3190	ЈП ЕПС Београд	0,9220
део - к.п.бр. 3191	ЈП ЕПС Београд	0,0093
део - к.п.бр. 3192	ЈП ЕПС Београд	0,0943
део - к.п.бр. 3193	ЈП ЕПС Београд	0,0082
део - к.п.бр. 3194	ЈП ЕПС Београд	0,4255
део - к.п.бр. 3195	ЈП ЕПС Београд	0,0037
део - к.п.бр. 3196	ЈП ЕПС Београд	0,0292
део - к.п.бр. 3200	ЈП ЕПС Београд	0,0042
део - к.п.бр. 3201	ЈП ЕПС Београд	0,2264
део - к.п.бр. 3202	ЈП ЕПС Београд	0,0031
део - к.п.бр. 3203	ЈП ЕПС Београд	0,0100
део - к.п.бр. 3204	ЈП ЕПС Београд	0,0028
део - к.п.бр. 3205	ЈП ЕПС Београд	0,1389
део - к.п.бр. 3206	ЈП ЕПС Београд	0,0023
део - к.п.бр. 3210/1	Колубара грађевинар доо	1,0734
цела - к.п.бр. 3210/3	Живковић Срећко и Живковић Предраг	0,2934
део - к.п.бр. 3211/3	ЈП ЕПС Београд	0,0471
цела - к.п.бр. 3211/4	ЈП ЕПС Београд	0,0004
цела - к.п.бр. 3230/1	Нешковић Радан	0,3218
део - к.п.бр. 5797	Република Србија	0,0800

Напомена: Површине целих катастарских парцела су преузете са сајта https://katastar.rgz.gov.rs/eKatastarPublic

ПОПИС КАТАСТАРСКИХ ПАРЦЕЛА КОЈЕ СУ ПРЕДВИЂЕНЕ ЗА ПРОШИРЕЊЕ ПОВРШИНА ЈАВНЕ НАМЕНЕ

КО МЕДОШЕВАЦ

К.П.БР.	ВЛАСНИК / КОРИСНИК	ПОВРШИНА (ha)
део - к.п.бр. 1655/1	Бељић Радисав	0,1102
део - к.п.бр. 1656/1	Гогловић Васа	0,2145
део - к.п.бр. 1658	Гогловић Зоран	0,3114
део - к.п.бр. 1659	Гогловић Зоран	0,0238
део - к.п.бр. 1663/2	Јеремић Драган	0,0777
део - к.п.бр. 1663/25	Живковић Михаило	0,0021
део - к.п.бр. 1663/26	Петровић Светозар	0,0273
део - к.п.бр. 1663/37	ГО Лазаревац	0,0107

ПОПИС КАТАСТАРСКИХ ПАРЦЕЛА КОЈЕ СУ ПРЕДВИЂЕНЕ ЗА ПРОШИРЕЊЕ ПОВРШИНА ЈАВНЕ НАМЕНЕ

КО БУРОВО

К.П.БР.	ВЛАСНИК / КОРИСНИК	ПОВРШИНА (ha)
цела - к.п.бр. 149	Мардаковић Радмила	0,2182
цела - к.п.бр. 2042	Алексић Марија и Алексић Немања	0,3102
цела - к.п.бр. 208	Симић Милан и Марковић Мирјана	0,1028
цела - к.п.бр. 209	Илић Миладин	0,1836
цела - к.п.бр. 2142	Миловановић Кристина	0,3314
цела - к.п.бр. 2143	Человић Бојана и Человић Дечани	0,1758
цела - к.п.бр. 2161	Радосављевић Чедомир	0,2462
цела - к.п.бр. 2192	Миловановић Љубинка	0,1213
цела - к.п.бр. 2194	Радосављевић Звонко	0,1039
цела - к.п.бр. 2195	Стевановић Милан	0,1961
цела - к.п.бр. 2196	Стевановић Саша	0,3379
цела - к.п.бр. 3043	Ненадић Милета	0,0694
цела - к.п.бр. 3049	Ненадић Милета	0,0681
цела - к.п.бр. 417	Алексић Оливера	0,1306
цела - к.п.бр. 4511	Тадић Живомир	0,4451
цела - к.п.бр. 4513	Тадић Живомир	0,0764
део - к.п.бр. 4563	ЈВП „Србијагас“	0,0139
део - к.п.бр. 4995	ГО Лазаревац	0,0537
део - к.п.бр. 510/3	ГО Лазаревац	0,0092

Напомена: Површине целих катастарских парцела су преузете са сајта https://katastar.rgz.gov.rs/eKatastarPublic

ЛЕГЕНДА

- Граница обухвата урбанистичког пројекта
- Граница катастарских општина
- Постојећа граничка линија
- Постојећа граничка тачка која дефинише обухват
- Нова граничка тачка која дефинише обухват
- 464 ○ 463 — Тачке које дефинишу јавно грађевинско земљиште - преузете из Плана генералне регулације за подручја насеља Барошевац, Зеоке, Медошевац и Бурово
- Траса постојећег далековода 35kV "Рудник IIIA и Б"
- Јавно грађевинско земљиште - преузето из Плана генералне регулације за подручја насеља Барошевац, Зеоке, Медошевац и Бурово
- Планирано проширење површине за јавне намене (јавно грађевинско земљиште)

N

СПИСАК ПАРЦЕЛА КОЈЕ УЛАЗЕ У ОБУХВАТ УРБАНИСТИЧКОГ ПРОЈЕКТА

КО МЕДОШЕВАЦ - целе к.п.бр. 1655/1, 1656/1, 1658, 1659, 1663/2, 1663/25, 1663/26, 1663/37

КО ШОПИЋ - целе к.п.бр. 3187/4, 3210/3, 3230/1, 3211/4, 3211/1, 3211/3, 3223, 3224, 3225, 3226, 3227, 3228, 3229, 3230/1, 3230/3, 3230/4, 3246, 3247, 3248, 3249, 3250, делови к.п.бр. 3173, 3179, 3182, 3184, 3187/1, 3187/2, 3187/3, 3188, 3189, 3190, 3191, 3192, 3193, 3194, 3195, 3196, 3200, 3201, 3202, 3203, 3204, 3205, 3206, 3210/1, 3210/2, 3211/2, 3222, 3230/1, 3230/2, 3231/1, 3232/3, 3243, 3244, 3245/2/1, 3252, 3253/1, 3253/2, 5776, 5782/1, 5783, 5797;

КО БУРОВО - целе к.п.бр. 592, 687, 692, 693, 694, 695, 611, 614, 1410, 142, 145, 146, 147, 149, 149, 152, 153, 154, 157, 158, 1702, 1705, 176, 177, 1761, 179, 183, 184, 186, 1870, 1873, 1884, 1885, 1892, 2031, 2032, 2041, 2042, 2051, 2052, 2053, 208, 209, 2140, 2141, 2161, 2162, 2164, 2165, 2166, 221, 299, 300, 3041, 3042, 3043, 3045, 3046, 3049, 3050, 305, 306, 3097/2, 3097/3, 3097/4, 3097/5, 3097/6, 3097/7, 3097/8, 3097/9, 3097/10, 3097/11, 3097/12, 3097/13, 3097/14, 3097/15, 3097/16, 3097/17, 3097/18, 3097/19, 3097/20, 3097/21, 3097/22, 3097/23, 3097/24, 3097/25, 3097/26, 3097/27, 3097/28, 3097/29, 3097/30, 3097/31, 3097/32, 3097/33, 3097/34, 3097/35, 3097/36, 3097/37, 3097/38, 3097/39, 3097/40, 3097/41,

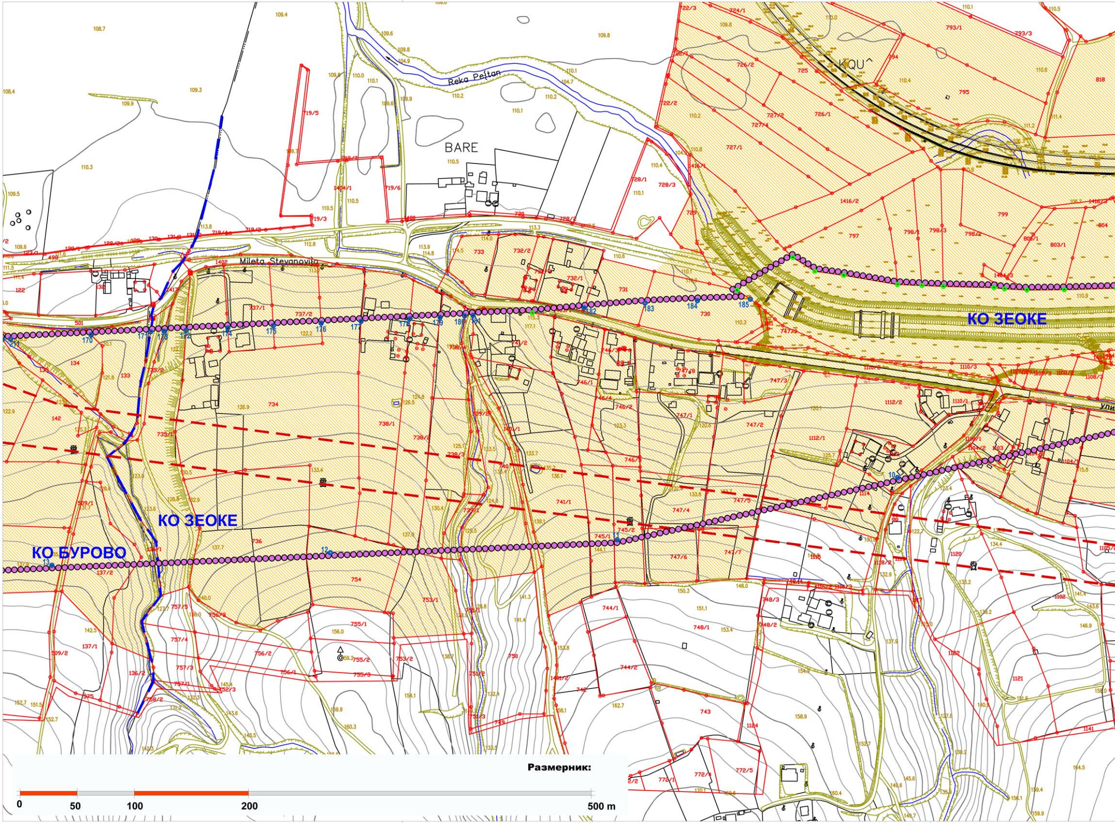
Reka Peštan
BARE
Mileta Stevanovića
КО ЗЕОКЕ
КО ЗЕОКЕ
КО БУРОВО
KQU^
Ули
170
171
173
172
174
175
176
177
178
179
180
181
182
183
184
185
10
11
12
13
Размерник:
0
50
100
200
500 m

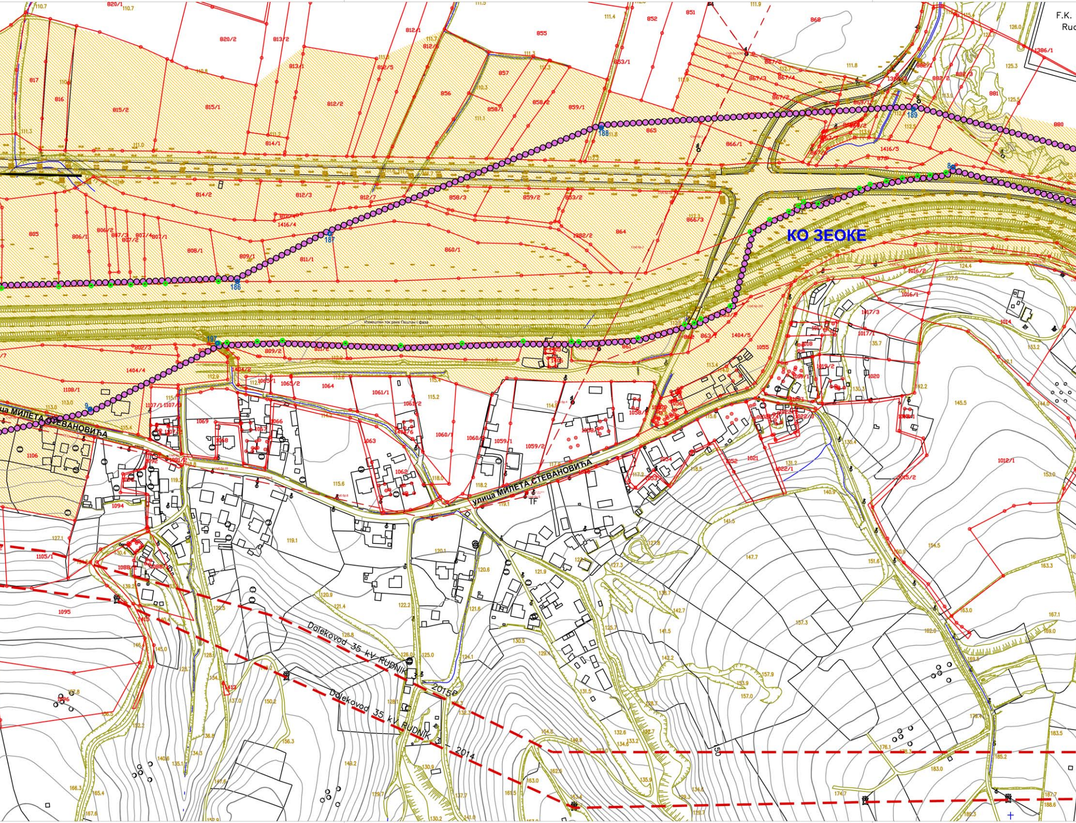

F.K.
Ru
КО ЗЕОКЕ
улица МИЛЕТА СТЕВАНОВИЋА
улица МИЛЕТА СТЕВАНОВИЋА
Измештен ток реке Пештан I фаза
Dalekovod 35 kV RUDNIK 3 - 2015
Dalekovod 35 kV RUDNIK 3 - 2014
186
187
188
189
197
TF

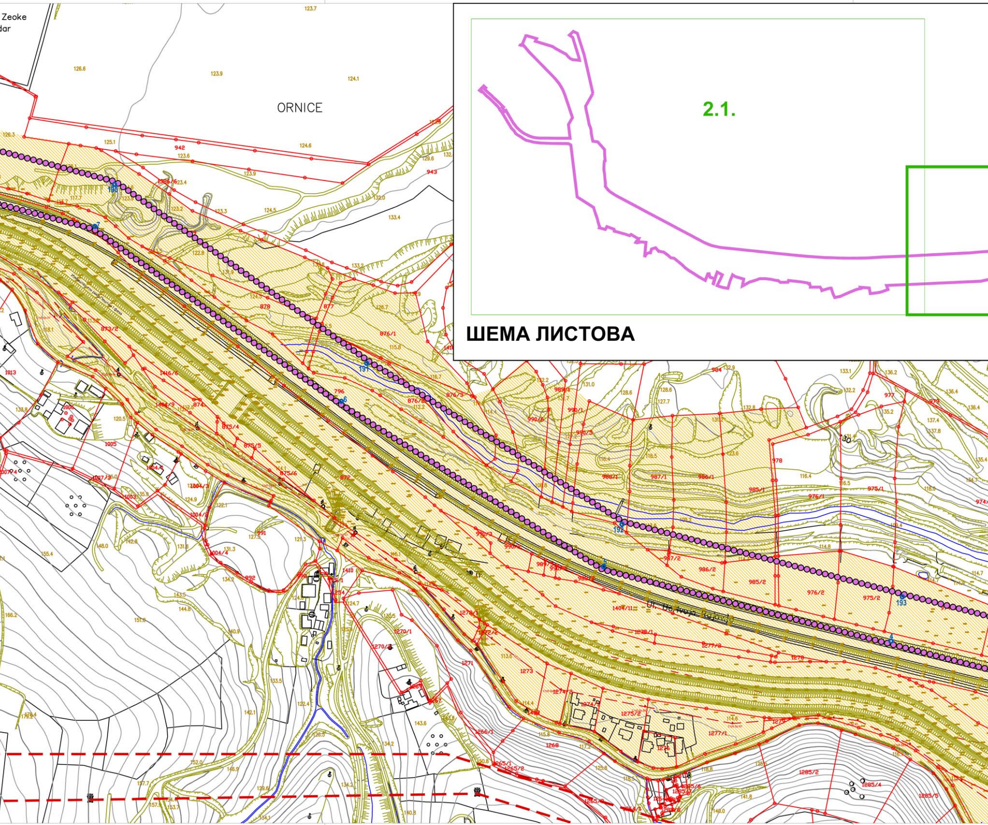
Zeoke
dar
ORNICE
ШЕМА ЛИСТОВА
2.1.
190
191
192
193

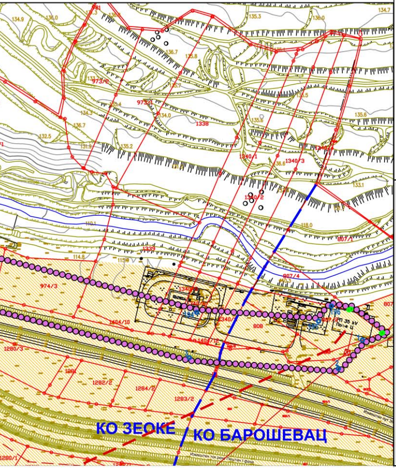
973/2
973/1
1338
1340/1
1340/3
1340/2
974/3
807/4
807/2
1404/10
1404/12
1340
808
1280/3
1282/2
1284/2
1283/2
1280/1
РП 35 kV Поље Ц
КО ЗЕОКЕ
КО БАРОШЕВАЦ
Измештен ток реке Пештан I фаза

ЛЕГЕНДА

N

●●●●●●●●	Граница обухвата урбанистичког пројекта
— —	Граница катастарских општина
—	Постојећа гранична линија
○	Постојећа гранична тачка која дефинише обухват
○	Нова гранична тачка која дефинише обухват
– – –	Траса постојећег далековода 35kV "Рудник IIIА и Б"
▨	Јавно грађевинско земљиште - преузето из Плана генералне регулације за насеља Барошевац, Зеоке, Медошевац и Бурово

СПИСАК ПАРЦЕЛА КОЈЕ УЛАЗЕ У ОБУХВАТ УРБАНИСТИЧКОГ ПРОЈЕКТА

КО МЕДОШЕВАЦ - **делови к.п.бр.** 1655/1, 1656/1, 1658, 1659, 1663/2, 1663/25, 1663/26, 1663/37

КО ШОПИЋ - **целе к.п.бр.** 3187/4, 3210/3, 3210/4, 3210/5, 3211/4, 3221/1, 3221/2, 3223, 3224, 3225, 3226, 3227, 3228, 3229, 3230/1, 3230/2, 3230/3, 3230/4, 3246, 3247, 3248, 3249, 3250, **делови к.п.бр.** 3173, 3179, 3182, 3184, 3187/1, 3187/2, 3187/3, 3188, 3189, 3190, 3191, 3192, 3193, 3194, 3195, 3196, 3200, 3201, 3202, 3203, 3204, 3205, 3206, 3210/1, 3210/2, 3211/3, 3222, 3230/1, 3230/2, 3231/1, 3232/3, 3243, 3244, 32453251, 3252, 3253/1, 3253/2, 5776, 5782/1, 5783, 5787,

КО БУРОВО - **целе к.п.бр.** 59/2, 60/1, 60/2, 60/3, 60/4, 61/1, 61/4, 141/2, 142, 145, 146, 147, 148, 149, 152, 153, 154, 157, 158, 175/2, 175/5, 176, 177, 178/1, 179, 183, 184, 185, 187/2, 188/4, 188/8, 189/2, 203/1, 203/2, 204/1, 204/2, 205/1, 205/2, 205/3, 208, 209, 214/2, 214/3, 216/1, 219/2, 219/4, 219/5, 219/6, 221, 299, 300, 304/1, 304/2, 304/3, 304/5, 304/6, 304/9, 304/10, 305, 306, 308/12, 308/13, 308/14, 308/15, 308/16, 308/17, 308/18, 308/19, 308/20, 308/21, 309/1, 309/2, 408/4, 412, 413, 414/1, 415, 416/1, 417, 451/1, 451/3, 453, 454/1, 454/2, 454/3, 454/4, 454/5, 454/6, 454/7, 454/8, 454/9, 454/10, 454/11, 454/12, 454/13, 454/14, 455/1, 455/2, 455/3, 510/1, **делови к.п.бр.** 59/1, 59/3, 61/2, 61/7, 133, 134, 135, 136/1, 137/2, 140, 141/1, 143, 144, 155, 156, 158, 175/1, 175/3, 180, 181/1, 182, 186/1, 187/1, 188/1, 188/2, 188/3, 188/5, 188/6, 188/7, 189/1, 189/3, 201/1, 202, 206/1, 206/2, 207, 211, 212/1, 212/2, 213/1, 214/1, 215/2, 216/2, 217, 219/1, 219/3, 219/7, 219/8, 220, 291, 293/2, 298/2, 307/2, 308/1, 308/3, 308/4, 308/5, 308/6, 308/7, 308/8, 308/9, 308/10, 308/11, 308/22, 404/1, 406, 407, 408/2, 408/5, 411/1, 411/2, 411/3, 414/2, 496/2, 496/3, 499/4, 499/5, 502/1, 502/2, 508, 509/1, 510/3, 512/1, 515/1,

КО ЗЕОКЕ - **целе к.п.бр.** 739/2, 746/1, 746/2, 746/3, 746/4, 746/5, 747/1, 747/2, 747/3, 747/8, 747/9, 802/3, 853/2, 859/2, 864, 866/1, 866/3, 867/6, 867/7, 869/2, 869/3, 870, 986/2, 987/2, 1108/2, 1108/3, 1109/1, 1109/2, 1109/3, 1110/1, 1110/2, 1110/3, 1111, 1112/2, 1404/7, 1404/8, 1404/10, 1404/12, 1416/5, **делови к.п.бр.** 730, 731, 732/1, 734, 735/1, 735/2, 736, 737/1, 737/2, 738/1, 738/2, 738/3, 738/4, 739/1, 740, 741/1, 741/2, 745/1, 745/2, 747/4, 747/5, 747/6, 753/1, 754, 796, 808/2, 809/1, 811/1, 853/1, 858/3, 859/1, 860/1, 865, 867/1, 867/2, 867/3, 869/1, 872, 876/2, 876/3, 877, 878, 879, 880, 881, 882/1, 882/2, 882/3, 974/2, 974/3, 975/2, 976/2, 978, 985/1, 985/2, 986/1, 987/1, 988/1, 989/1, 990/1, 990/5, 990/6, 1102, 1103, 1104/1, 1104/2, 1104/3, 1106, 1108/1, 1112/1, 1113, 1114, 1115, 1118/1, 1120, 1382/2, 1382/3, 1339, 1340/5, 1340/6, 1340/7, 1340/8, 1401/1, 1403/1, 1403/2, 1404/2, 1404/4, 1416/4, 1416/7,

КО БАРОШЕВАЦ - **цела к.п.бр.** 622/2, **делови к.п.бр.** 622/1, 807/2, 808, 814/1, 2123.

Наручилац израде пројекта:

ЈП "Електропривреда Србије", БЕОГРАД
Огранак РБ Колубара, ул. Светог Саве бр. 1
ЛАЗАРЕВАЦ

ЕЛЕКТРОПРИВРЕДА СРБИЈЕ

Обрађивач пројекта:

"АРХИПЛАН" Д.О.О.
ул.Кнеза Михаила бр.66
АРАНЂЕЛОВАЦ

ISO 9001
ISO 14001
BUREAU VERITAS Certification

Excellent
Small & Medium Enterprises
Privredna Komora Srbije
Chamber of Commerce and Industry of Serbia
Sertifikat izdat 27.03.2013.g.
Trenutno valjanost proverite putem QR koda.

2020
Bonitetna izvrsnost
ARHIPLAN DOO
ARANDJELOVAC
Matični broj 17576259
Bisnode d.o.o. / 2.10.2020

Назив пројекта:

УРБАНИСТИЧКИ ПРОЈЕКАТ ИЗГРАДЊЕ ИНФРАСТРУКТУРНОГ КОРИДОРА II ФАЗА ЗА ИЗМЕШТАЊЕ РЕКЕ ПЕШТАН И ЛОКАЛНОГ ПУТА ВРЕОЦИ – ЗЕОКЕ, ГРАДСКА ОПШТИНА ЛАЗАРЕВАЦ

Назив листа: **Катастарско топографски план са границом обухвата урбанистичког пројекта**

Размера: **1:2500**

Лист број: **2.2.**

Датум: **децембар, 2022.год.**

Н. Бига
200 0015 03

Руководилац израде:

одговорни урбаниста: дипл.инж.арх. Драгана Бига (200 0015 03)

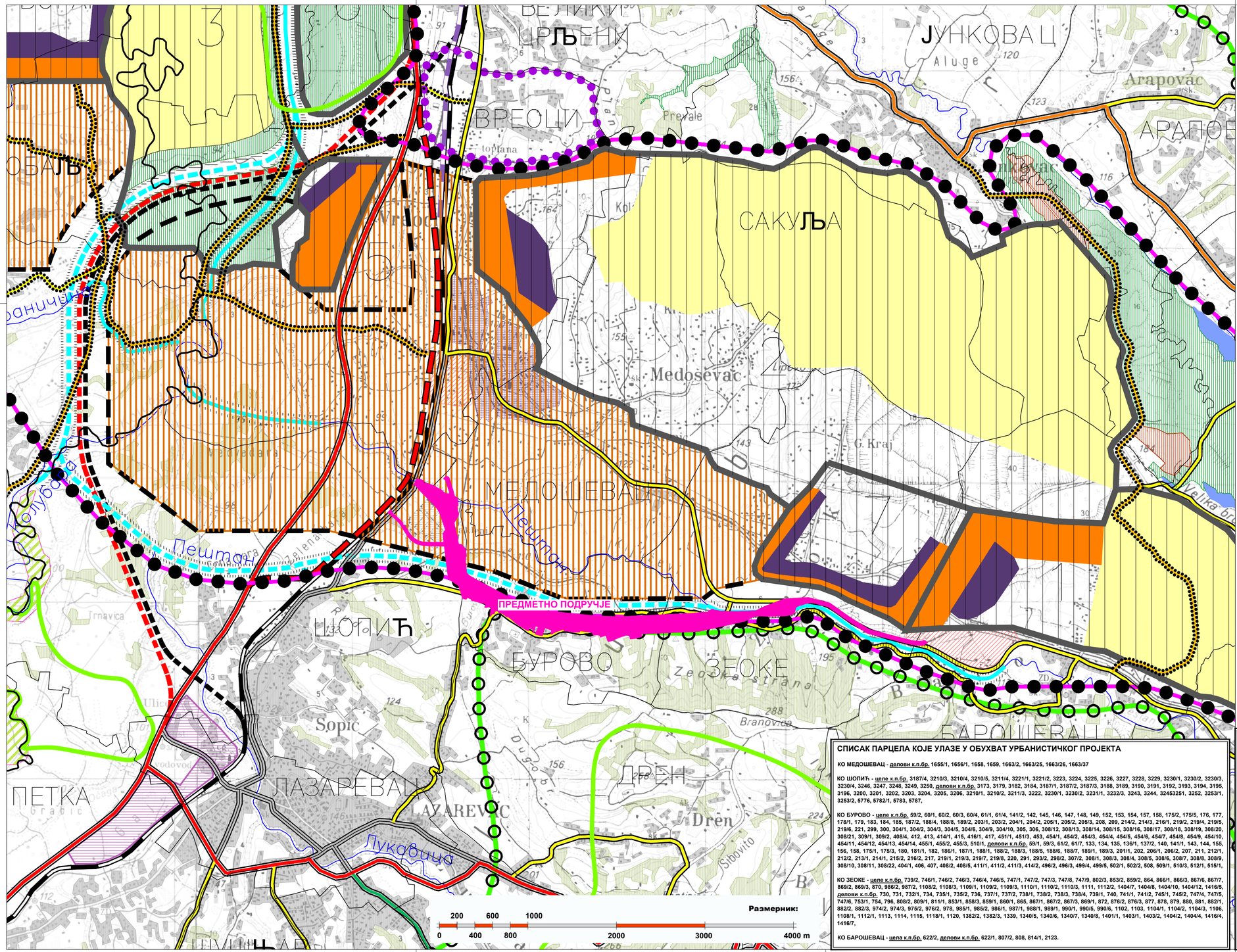

ЛЕГЕНДА:

- ГРАНИЦА ПОДРУЧЈА ПРОСТОРНОГ ПЛАНА
- ГРАНИЦА ОПШТИНЕ
- ГРАНИЦА КАТАСТАРСКЕ ОПШТИНЕ
- ГЕОЛОШКА КОНТУРА "ПРОДУКТИВНОГ" ДЕЛА ЛИГНИТСКОГ БАСЕНА
- ОРЈЕНТАЦИОНА ГРАНИЦА ЕКСПЛОАТАЦИОНОГ ПОДРУЧЈА

ПОВРШИНЕ ЗАУЗЕТЕ РУДАРСТВОМ

- КОНТУРА КОПА
- АКТИВНИ ДЕО КОПА
- ОТКОПАВЊЕ ОТКРИВКЕ
- РЕМОНТ, СЕРВИС, ПРИПРЕМА УГЉА И СЛ
- ЕКСПЛОАТАЦИЈА УГЉА
- ОДЛАГАЊЕ ОТКРИВКЕ
- ЗАВРШНА КОНТУРА КОПА
- РЕЗЕРВАЦИЈА ПРОСТОРА ЗА РУДАРСКЕ АКТИВНОСТИ У ПОСТПЛАНСКОМ ПЕРИОДУ

ОЗНАКЕ КОПОВА:

1 ПОЉЕ "Ц"
2 ПОЉЕ "Д"
3 "ТАМНАВА – ИСТОЧНО ПОЉЕ"
4 "ТАМНАВА – ЗАПАДНО ПОЉЕ"
5 ПОЉЕ "Ф" И "Г" ("ЈУЖНО ПОЉЕ")
6 ПОЉЕ "ВЕЛИКИ ЦРЉЕНИ"
7 ПОЉЕ "Е"
8 ПОЉЕ "РАДЉЕВО"

ЕНЕРГЕТСКИ И ИНДУСТРИЈСКИ КОМПЛЕКСИ

- ЕНЕРГЕТСКО– ИНДУСТРИЈСКИ КОМПЛЕКС
- ЛОКАЦИЈА РЕЗЕРВИСАНА ЗА РУДАРСКО– ЕНЕРГЕТСКО– ИНДУСТРИЈСКИ КОМПЛЕКС

ДЕПОНИЈЕ ПЕПЕЛА И ШЉАКЕ

- СПОЉНО ОДЛАГАЛИШТЕ

САОБРАЋАЈНИЦЕ

- ДРЖАВНИ ПУТ IA РЕДА (АУТОПУТ БЕОГРАД– ЈУЖНИ ЈАДРАН)
- ДРЖАВНИ ПУТ IБ РЕДА
- ПРИВРЕМЕНО ИЗМЕШТАЊЕ ДРЖАВНИ ПУТ IБ–22
- ДРЖАВНИ ПУТ IIA РЕДА
- ДРЖАВНИ ПУТ IIБ РЕДА
- ОПШТИНСКИ ПУТ
- НЕКАТЕГОРИСАНИ ПУТ
- ИНТЕРНИ ПУТ ЕПС– а
- ГРАДСКА– НАСЕЉСКА УЛИЦА
- ЖЕЛЕЗНИЧКА ПРУГА БЕОГРАД– БАР
- ИНДУСТРИЈСКИ КОЛОСЕК
- ВОДОТОК
- ИЗМЕШТЕНИ ВОДОТОЦИ
- ЈЕЗЕРО/БАРА
- РЕТЕНЗИЈА
- КОРИДОР ЗА ТРАЈНО ИЗМЕШТАЊЕ ИНФРАСТРУКТУРНИХ СИСТЕМА

РЕКУЛТИВИСАНЕ ПОВРШИНЕ

- ШУМЕ
- ПОЉОПРИВРЕДА

ОСТАЛЕ НАМЕНЕ

- ШУМЕ
- ПОЉОПРИВРЕДНА ПОВРШИНА
- ПРОИЗВОДЊА БИОМАСЕ
- ТУРИСТИЧКО– РЕКРЕАТИВНА ЗОНА
- ГРАДСКА И СЕОСКА НАСЕЉА
- НАСЕЉСКА ПРИВРЕДНА ЗОНА
- РЕГИОНАЛНА САНИТАРНА ДЕПОНИЈА
- РАДНА ЗОНА (ПРЕУЗЕТО ИЗ ПРОСТОРНОГ ПЛАНА ИНФРАСТРУКТУРНОГ КОРИДОРА БЕОГРАД – ЈУЖНИ ЈАДРАН, ДЕОНИЦА БЕОГРАД – ПОЖЕГА)

N

СПИСАК ПАРЦЕЛА КОЈЕ УЛАЗЕ У ОБУХВАТ УРБАНИСТИЧКОГ ПРОЈЕКТА

КО МЕДОШЕВАЦ - делови к.п.бр. 1655/1, 1656/1, 1658, 1659, 1663/2, 1663/25, 1663/26, 1663/37

КО ШОПИЋ - целе к.п.бр. 3187/4, 3210/3, 3210/4, 3210/5, 3211/4, 3221/1, 3221/2, 3223, 3224, 3225, 3226, 3227, 3228, 3229, 3230/1, 3230/2, 3230/3, 3230/4, 3246, 3247, 3248, 3249, 3250, **делови к.п.бр.** 3173, 3179, 3182, 3184, 3187/1, 3187/2, 3187/3, 3188, 3189, 3190, 3191, 3192, 3193, 3194, 3195, 3196, 3200, 3201, 3202, 3203, 3204, 3205, 3206, 3210/1, 3210/2, 3211/3, 3222, 3230/1, 3230/2, 3231/1, 3232/3, 3243, 3244, 32453251, 3252, 3253/1, 3253/2, 5776, 5782/1, 5783, 5787,

КО БУРОВО - целе к.п.бр. 59/2, 60/1, 60/2, 60/3, 60/4, 61/1, 61/4, 141/2, 142, 145, 146, 147, 148, 149, 152, 153, 154, 157, 158, 175/2, 175/5, 176, 177, 178/1, 179, 183, 184, 185, 187/2, 188/4, 188/8, 189/2, 203/1, 203/2, 204/1, 204/2, 205/1, 205/2, 205/3, 208, 209, 214/2, 214/3, 216/1, 219/2, 219/4, 219/5, 219/6, 221, 299, 300, 304/1, 304/2, 304/3, 304/5, 304/6, 304/9, 304/10, 305, 306, 308/12, 308/13, 308/14, 308/15, 308/16, 308/17, 308/18, 308/19, 308/20, 308/21, 309/1, 309/2, 408/4, 412, 413, 414/1, 415, 416/1, 417, 451/1, 451/3, 453, 454/1, 454/2, 454/3, 454/4, 454/5, 454/6, 4547, 454/8, 454/9, 454/10, 454/11, 454/12, 454/13, 454/14, 455/1, 455/2, 455/3, 510/1, **делови к.п.бр.** 59/1, 59/3, 61/2, 61/7, 133, 134, 135, 136/1, 137/2, 140, 141/1, 143, 144, 155, 156, 158, 175/1, 175/3, 180, 181/1, 182, 186/1, 187/1, 188/1, 188/2, 188/3, 188/5, 188/6, 188/7, 189/1, 189/3, 201/1, 202, 206/1, 206/2, 207, 211, 212/1, 212/2, 213/1, 214/1, 215/2, 216/2, 217, 219/1, 219/3, 219/7, 219/8, 220, 291, 293/2, 298/2, 307/2, 308/1, 308/3, 308/4, 308/5, 308/6, 308/7, 308/8, 308/9, 308/10, 308/11, 308/22, 404/1, 406, 407, 408/2, 408/5, 411/1, 411/2, 411/3, 414/2, 496/2, 496/3, 499/4, 499/5, 502/1, 502/2, 508, 509/1, 510/3, 512/1, 515/1,

КО ЗЕОКЕ - целе к.п.бр. 739/2, 746/1, 746/2, 746/3, 746/4, 746/5, 747/1, 747/2, 747/3, 747/8, 747/9, 802/3, 853/2, 859/2, 864, 866/1, 866/3, 867/6, 867/7, 869/2, 869/3, 870, 986/2, 987/2, 1108/2, 1108/3, 1109/1, 1109/2, 1109/3, 1110/1, 1110/2, 1110/3, 1111, 1112/2, 1404/7, 1404/8, 1404/10, 1404/12, 1416/5, **делови к.п.бр.** 730, 731, 732/1, 734, 735/1, 735/2, 736, 737/1, 737/2, 738/1, 738/2, 738/3, 738/4, 739/1, 740, 741/1, 741/2, 745/1, 745/2, 747/4, 747/5, 747/6, 753/1, 754, 796, 808/2, 809/1, 811/1, 853/1, 858/3, 859/1, 860/1, 865, 867/1, 867/2, 867/3, 869/1, 872, 876/2, 876/3, 877, 878, 879, 880, 881, 882/1, 882/2, 882/3, 974/2, 974/3, 975/2, 976/2, 978, 985/1, 985/2, 986/1, 987/1, 988/1, 989/1, 990/1, 990/5, 990/6, 1102, 1103, 1104/1, 1104/2, 1104/3, 1106, 1108/1, 1112/1, 1113, 1114, 1115, 1118/1, 1120, 1382/2, 1382/3, 1339, 1340/5, 1340/6, 1340/7, 1340/8, 1401/1, 1403/1, 1403/2, 1404/2, 1404/4, 1416/4, 1416/7,

КО БАРОШЕВАЦ - цела к.п.бр. 622/2, **делови к.п.бр.** 622/1, 807/2, 808, 814/1, 2123.

Наручилац израде пројекта:
ЈП "Електропривреда Србије", БЕОГРАД
Огранак РБ Колубара, ул. Светог Саве бр. 1
ЛАЗАРЕВАЦ

ЕЛЕКТРОПРИВРЕДА СРБИЈЕ

Обрађивач пројекта:
"АРХИПЛАН" Д.О.О.
ул.Кнеза Михаила бр.66
АРАНЂЕЛОВАЦ

Назив пројекта:
УРБАНИСТИЧКИ ПРОЈЕКАТ ИЗГРАДЊЕ ИНФРАСТРУКТУРНОГ КОРИДОРА II ФАЗА ЗА ИЗМЕШТАЊЕ РЕКЕ ПЕШТАН И ЛОКАЛНОГ ПУТА ВРЕОЦИ – ЗЕОКЕ, ГРАДСКА ОПШТИНА ЛАЗАРЕВАЦ

Назив листа:
Извод из Просторног плана подручја експлоатације Колубарског лигнитског басена - референтна карта број 1

Размера: **1:25.000** Лист број: **3.**
Датум: **децембар. 2022.год.**

Руководилац израде:
одговорни урбаниста: дипл.инж.арх. Драгана Бига (200 0015 03)

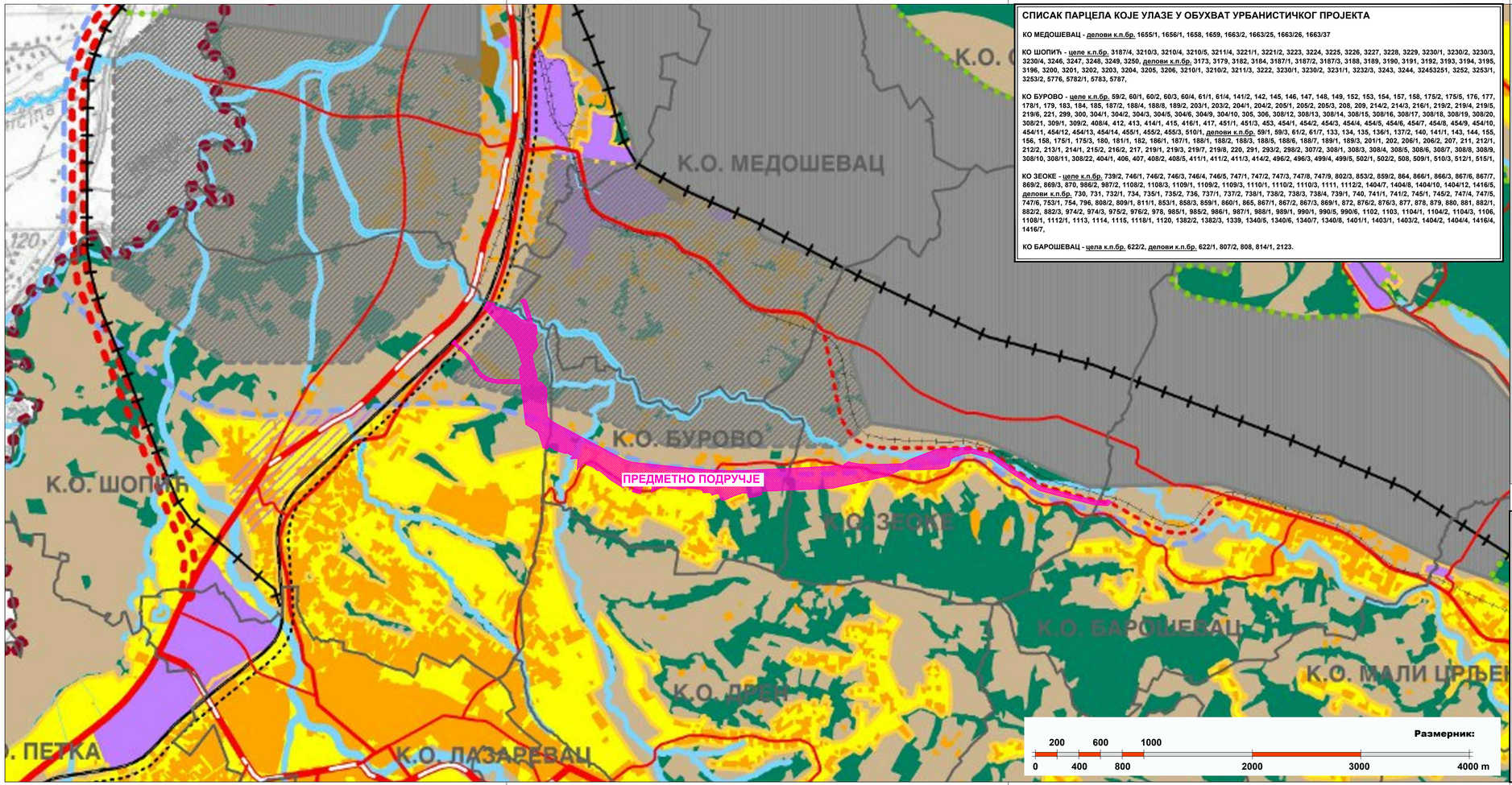

СПИСАК ПАРЦЕЛА КОЈЕ УЛАЗЕ У ОБУХВАТ УРБАНИСТИЧКОГ ПРОЈЕКТА

КО МЕДОШЕВАЦ - делови к.п.бр. 1655/1, 1656/1, 1658, 1659, 1663/2, 1663/25, 1663/26, 1663/37

КО ШОПИЋ - целе к.п.бр. 3187/4, 3210/3, 3210/4, 3210/5, 3211/4, 3221/1, 3221/2, 3223, 3224, 3225, 3226, 3227, 3228, 3229, 3230/1, 3230/2, 3230/3, 3230/4, 3246, 3247, 3248, 3249, 3250, делови к.п.бр. 3173, 3179, 3182, 3184, 3187/1, 3187/2, 3187/3, 3188, 3189, 3190, 3191, 3192, 3193, 3194, 3195, 3196, 3200, 3201, 3202, 3203, 3204, 3205, 3206, 3210/1, 3210/2, 3211/3, 3222, 3230/1, 3230/2, 3231/1, 3232/3, 3243, 3244, 32453251, 3252, 3253/1, 3253/2, 5776, 5782/1, 5783, 5787,

КО БУРОВО - целе к.п.бр. 59/2, 60/1, 60/2, 60/3, 60/4, 61/1, 61/4, 141/2, 142, 145, 146, 147, 148, 149, 152, 153, 154, 157, 158, 175/2, 175/5, 176, 177, 178/1, 179, 183, 184, 185, 187/2, 188/4, 188/8, 189/2, 203/1, 203/2, 204/1, 204/2, 205/1, 205/2, 205/3, 208, 209, 214/2, 214/3, 216/1, 219/2, 219/4, 219/5, 219/6, 221, 299, 300, 304/1, 304/2, 304/3, 304/5, 304/6, 304/9, 304/10, 305, 306, 308/12, 308/13, 308/14, 308/15, 308/16, 308/17, 308/18, 308/19, 308/20, 308/21, 309/1, 309/2, 408/4, 412, 413, 414/1, 415, 416/1, 417, 451/1, 451/3, 453, 454/1, 454/2, 454/3, 454/4, 454/5, 454/6, 4547, 454/8, 454/9, 454/10, 454/11, 454/12, 454/13, 454/14, 455/1, 455/2, 455/3, 510/1, делови к.п.бр. 59/1, 59/3, 61/2, 61/7, 133, 134, 135, 136/1, 137/2, 140, 141/1, 143, 144, 155, 156, 158, 175/1, 175/3, 180, 181/1, 182, 186/1, 187/1, 188/1, 188/2, 188/3, 188/5, 188/6, 188/7, 189/1, 189/3, 201/1, 202, 206/1, 206/2, 207, 211, 212/1, 212/2, 213/1, 214/1, 215/2, 216/2, 217, 219/1, 219/3, 219/7, 219/8, 220, 291, 293/2, 298/2, 307/2, 308/1, 308/3, 308/4, 308/5, 308/6, 308/7, 308/8, 308/9, 308/10, 308/11, 308/22, 404/1, 406, 407, 408/2, 408/5, 411/1, 411/2, 411/3, 414/2, 496/2, 496/3, 499/4, 499/5, 502/1, 502/2, 508, 509/1, 510/3, 512/1, 515/1,

КО ЗЕОКЕ - целе к.п.бр. 739/2, 746/1, 746/2, 746/3, 746/4, 746/5, 747/1, 747/2, 747/3, 747/8, 747/9, 802/3, 853/2, 859/2, 864, 866/1, 866/3, 867/6, 867/7, 869/2, 869/3, 870, 986/2, 987/2, 1108/2, 1108/3, 1109/1, 1109/2, 1109/3, 1110/1, 1110/2, 1110/3, 1111, 1112/2, 1404/7, 1404/8, 1404/10, 1404/12, 1416/5, делови к.п.бр. 730, 731, 732/1, 734, 735/1, 735/2, 736, 737/1, 737/2, 738/1, 738/2, 738/3, 738/4, 739/1, 740, 741/1, 741/2, 745/1, 745/2, 747/4, 747/5, 747/6, 753/1, 754, 796, 808/2, 809/1, 811/1, 853/1, 858/3, 859/1, 860/1, 865, 867/1, 867/2, 867/3, 869/1, 872, 876/2, 876/3, 877, 878, 879, 880, 881, 882/1, 882/2, 882/3, 974/2, 974/3, 975/2, 976/2, 978, 985/1, 985/2, 986/1, 987/1, 988/1, 989/1, 990/1, 990/5, 990/6, 1102, 1103, 1104/1, 1104/2, 1104/3, 1106, 1108/1, 1112/1, 1113, 1114, 1115, 1118/1, 1120, 1382/2, 1382/3, 1339, 1340/5, 1340/6, 1340/7, 1340/8, 1401/1, 1403/1, 1403/2, 1404/2, 1404/4, 1416/4, 1416/7,

КО БАРОШЕВАЦ - цела к.п.бр. 622/2, делови к.п.бр. 622/1, 807/2, 808, 814/1, 2123.

ЛЕГЕНДА :

- ГРАНИЦА ПЛАНА
- К.О. БРАЋКОВАЦ — ГРАНИЦЕ И НАЗИВИ КАТАСТАРСКИХ ОПШТИНА
- ГРАНИЦА ГРАЂЕВИНСКОГ ПОДРУЧЈА
- ИЗГРАЂЕНО ЗЕМЉИШТЕ
- ЗЕМЉИШТЕ ПЛАНИРАНО ЗА ИЗГРАДЊУ
- ПРИВРЕДНЕ ЗОНЕ
- ПОТЕНЦИЈАЛНЕ ПРИВРЕДНЕ ЗОНЕ
- ПОЉОПРИВРЕДНО ЗЕМЉИШТЕ
- ПОДРУЧЈА ЕКОЛОШКЕ ПРОИЗВОДЊЕ ХРАНЕ
- ВОДНО ЗЕМЉИШТЕ
- ШУМСКО ЗЕМЉИШТЕ

ЗОНА РЕ СИСТЕМА "КОЛУБАРА"

- АКТИВНИ ДЕО КОПА
- ЗЕМЉИШТЕ ПЛАНИРАНО ЗА ЕКСПЛОАТАЦИЈУ ЛИГНИТА
- ДЕПОНИЈА ПЕПЕЛА, ШЉАКЕ И ОТПАДНИХ ВОДА
- ЗОНА РЕКУЛТИВАЦИЈЕ ЗЕМЉИШТА
- ПЛАНИРАНА РЕГУЛАЦИЈА ВОДОТОКА

САОБРАЋАЈ

Пост. План. Корид.

- ДРЖАВНИ ПУТЕВИ ПРВОГ РЕДА - АУТОПУТЕВИ
- ОСТАЛИ ДРЖАВНИ ПУТЕВИ ПРВОГ РЕДА
- ИЗМЕШТАЊЕ ДРЖАВНОГ ПУТА ПРВОГ РЕДА (ПРВА ФАЗА)
- ИЗМЕШТАЊЕ ДРЖАВНОГ ПУТА ПРВОГ РЕДА (ДРУГА ФАЗА)
- ДРЖАВНИ ПУТЕВИ ДРУГОГ РЕДА
- ОПШТИНСКИ ПУТЕВИ И УЛИЦЕ
- ЖЕЛЕЗНИЧКА ПРУГА
- ЖЕЛЕЗНИЧКА ПРУГА + 1 КОЛОСЕК
- ИНДУСТРИЈСКА ЖЕЛЕЗНИЧКА ПРУГА

N

Наручилац израде пројекта:
ЈП "Електропривреда Србије", БЕОГРАД
Огранак РБ Колубара, ул. Светог Саве бр. 1
ЛАЗАРЕВАЦ

ЕЛЕКТРОПРИВРЕДА СРБИЈЕ

Обрађивач пројекта:
"АРХИПЛАН" Д.О.О.
ул.Кнеза Михаила бр.66
АРАНЂЕЛОВАЦ

ISO 9001 ISO 14001 BUREAU VERITAS Certification

Excellent small & Medium Enterprises Privredna Komora Srbije Chamber of Commerce and Industry of Serbia

Сертификат издат 27.03.2013.г. Тренутно најновији примерак доступан QR кода.

ARHIPLAN DOO ARANĐELOVAC

Назив пројекта:

УРБАНИСТИЧКИ ПРОЈЕКАТ ИЗГРАДЊЕ ИНФРАСТРУКТУРНОГ КОРИДОРА II ФАЗА ЗА ИЗМЕШТАЊЕ РЕКЕ ПЕШТАН И ЛОКАЛНОГ ПУТА ВРЕОЦИ – ЗЕОКЕ, ГРАДСКА ОПШТИНА ЛАЗАРЕВАЦ

Назив листа:
Извод из Просторног плана градске општине Лазаревац - реферална карта број 2

Размера: **1:25.000** Лист број: **4.**

Датум:
децембар. 2022.год.

Руководилац израде:
одговорни урбаниста: дипл.инж.арх. Драгана Бига (200 0015 03)

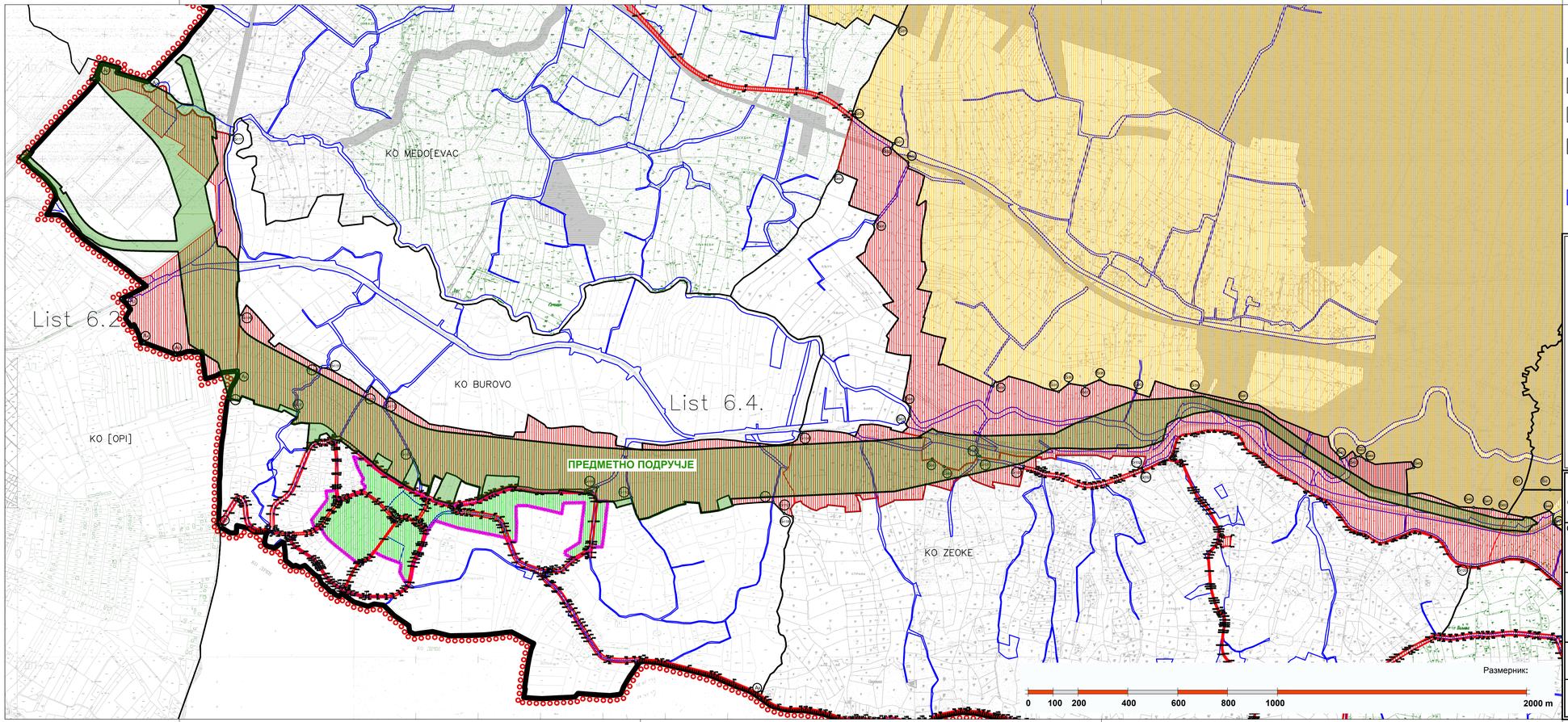

СПИСАК ПАРЦЕЛА КОЈЕ УЛАЗЕ У ОБУХВАТ УРБАНИСТИЧКОГ ПРОЈЕКТА

КО МЕДОШЕВАЦ - делови к.п.бр. 1655/1, 1656/1, 1658, 1659, 1663/2, 1663/25, 1663/26, 1663/37

КО ШОПИЋ - целе к.п.бр. 3187/4, 3210/3, 3210/4, 3210/5, 3211/4, 3221/1, 3221/2, 3223, 3224, 3225, 3226, 3227, 3228, 3229, 3230/1, 3230/2, 3230/3, 3230/4, 3246, 3247, 3248, 3249, 3250, делови к.п.бр. 3173, 3179, 3182, 3184, 3187/1, 3187/2, 3187/3, 3188, 3189, 3190, 3191, 3192, 3193, 3194, 3195, 3196, 3200, 3201, 3202, 3203, 3204, 3205, 3206, 3210/1, 3210/2, 3211/3, 3222, 3230/1, 3230/2, 3231/1, 3232/3, 3243, 3244, 3245/3251, 3252, 3253/1, 3253/2, 5776, 5782/1, 5783, 5787,

КО БУРОВО - целе к.п.бр. 59/2, 60/1, 60/2, 60/3, 60/4, 61/1, 61/4, 141/2, 142, 145, 146, 147, 148, 149, 152, 153, 154, 157, 158, 175/2, 175/5, 176, 177, 178/1, 179, 183, 184, 185, 187/2, 188/4, 188/8, 189/2, 203/1, 203/2, 204/1, 204/2, 205/1, 205/2, 205/3, 208, 209, 214/2, 214/3, 216/1, 219/2, 219/4, 219/5, 219/6, 221, 299, 300, 304/1, 304/2, 304/3, 304/5, 304/6, 304/9, 304/10, 305, 306, 308/12, 308/13, 308/14, 308/15, 308/16, 308/17, 308/18, 308/19, 308/20, 308/21, 309/1, 309/2, 408/4, 412, 413, 414/1, 415, 416/1, 417, 451/1, 451/3, 453, 454/1, 454/2, 454/3, 454/4, 454/5, 454/6, 454/7, 454/8, 454/9, 454/10, 454/11, 454/12, 454/13, 454/14, 455/1, 455/2, 455/3, 510/1, делови к.п.бр. 59/1, 59/3, 61/2, 61/7, 133, 134, 135, 136/1, 137/2, 140, 141/1, 143, 144, 155, 156, 158, 175/1, 175/3, 180, 181/1, 182, 186/1, 187/1, 188/1, 188/2, 188/3, 188/5, 188/6, 188/7, 189/1, 189/3, 201/1, 202, 206/1, 206/2, 207, 211, 212/1, 212/2, 213/1, 214/1, 215/2, 216/2, 217, 219/1, 219/3, 219/7, 219/8, 220, 291, 293/2, 298/2, 307/2, 308/1, 308/3, 308/4, 308/5, 308/6, 308/7, 308/8, 308/9, 308/10, 308/11, 308/22, 404/1, 406, 407, 408/2, 408/5, 411/1, 411/2, 411/3, 414/2, 496/2, 496/3, 499/4, 499/5, 502/1, 502/2, 508, 509/1, 510/3, 512/1, 515/1,

КО ЗЕОКЕ - целе к.п.бр. 739/2, 746/1, 746/2, 746/3, 746/4, 746/5, 747/1, 747/2, 747/3, 747/8, 747/9, 802/3, 853/2, 859/2, 864, 866/1, 866/3, 867/6, 867/7, 869/2, 869/3, 870, 986/2, 987/2, 1108/2, 1108/3, 1109/1, 1109/2, 1109/3, 1110/1, 1110/2, 1110/3, 1111, 1112/2, 1404/7, 1404/8, 1404/10, 1404/12, 1416/5, делови к.п.бр. 730, 731, 732/1, 734, 735/1, 735/2, 736, 737/1, 737/2, 738/1, 738/2, 738/3, 738/4, 739/1, 740, 741/1, 741/2, 745/1, 745/2, 747/4, 747/5, 747/6, 753/1, 754, 796, 808/2, 809/1, 811/1, 853/1, 858/3, 859/1, 860/1, 865, 867/1, 867/2, 867/3, 869/1, 872, 876/2, 876/3, 877, 878, 879, 880, 881, 882/1, 882/2, 882/3, 974/2, 974/3, 975/2, 976/2, 978, 985/1, 985/2, 986/1, 987/1, 988/1, 989/1, 990/1, 990/5, 990/6, 1102, 1103, 1104/1, 1104/2, 1104/3, 1106, 1108/1, 1112/1, 1113, 1114, 1115, 1118/1, 1120, 1382/2, 1382/3, 1339, 1340/5, 1340/6, 1340/7, 1340/8, 1401/1, 1403/1, 1403/2, 1404/2, 1404/4, 1416/4, 1416/7,

КО БАРОШЕВАЦ - цела к.п.бр. 622/2, делови к.п.бр. 622/1, 807/2, 808, 814/1, 2123.

Наручилац израде пројекта:
ЈП "Електропривреда Србије", БЕОГРАД
Огранак РБ Колубара, ул. Светог Саве бр. 1
ЛАЗАРЕВАЦ

ЕЛЕКТРОПРИВРЕДА СРБИЈЕ

Обрађивач пројекта:
"АРХИПЛАНДИЗ"
ул.Кнеза Михаила бр.66
АРАНЂЕЛОВАЦ

Назив пројекта:
УРБАНИСТИЧКИ ПРОЈЕКАТ ИЗГРАДЊЕ ИНФРАСТРУКТУРНОГ КОРИДОРА II ФАЗА ЗА ИЗМЕШТАЊЕ РЕКЕ ПЕШТАН И ЛОКАЛНОГ ПУТА ВРЕОЦИ – ЗЕОКЕ, ГРАДСКА ОПШТИНА ЛАЗАРЕВАЦ

Назив листа:
Извод из Плана генералне регулације за подручје насеља Барошевац, Зеоке, Медошевац и Бурово - основе за утврђивање општег интереса и спровођење експропријације

Размера: **1:10.000**

Лист број: **5.**

Датум:
децембар, 2022.год.

Руководилац израде:
одговорни урбаниста: дипл.инж.арх. Драгана Бига (200 0015 03)

Брзоток km 0+153.00
Улив мелиоративног канала km 0+443.00
Укрштање са топловодом km 0+553.00
Укрштање са пројектованим мостом km 0+613.50
Измештање локалне саобраћајнице уз Јужни ободни канал L= 5400m
Улив Буровачког потока km 1+117.00
Јужни ободни канал L=4183 m
Врх косине усека
Улив реципијента km 2+600.00
Укрштање са пројектованим мостом
Улив реципијента km 3+608.00
Улив реципијента km 3+249.00
КО ШОПИЋ
КО БУРОВО
КО ЗЕОКЕ
РАЗАНИ
RAVNICE
BUROVO
GLOBUĆA
LUĆICE
Pogonprivredni kombinat Kolubara "STAKLENIK"
TS 110/35 kV "Bukovac"
TS 110/35 kV "Burovo"
Dalekovod 35kV "Rudnik IIIA i Б"
Dalekovod 35kV "Rudnik IIIA i Б"
Dalekovod 35kV "Rudnik IIIA i Б

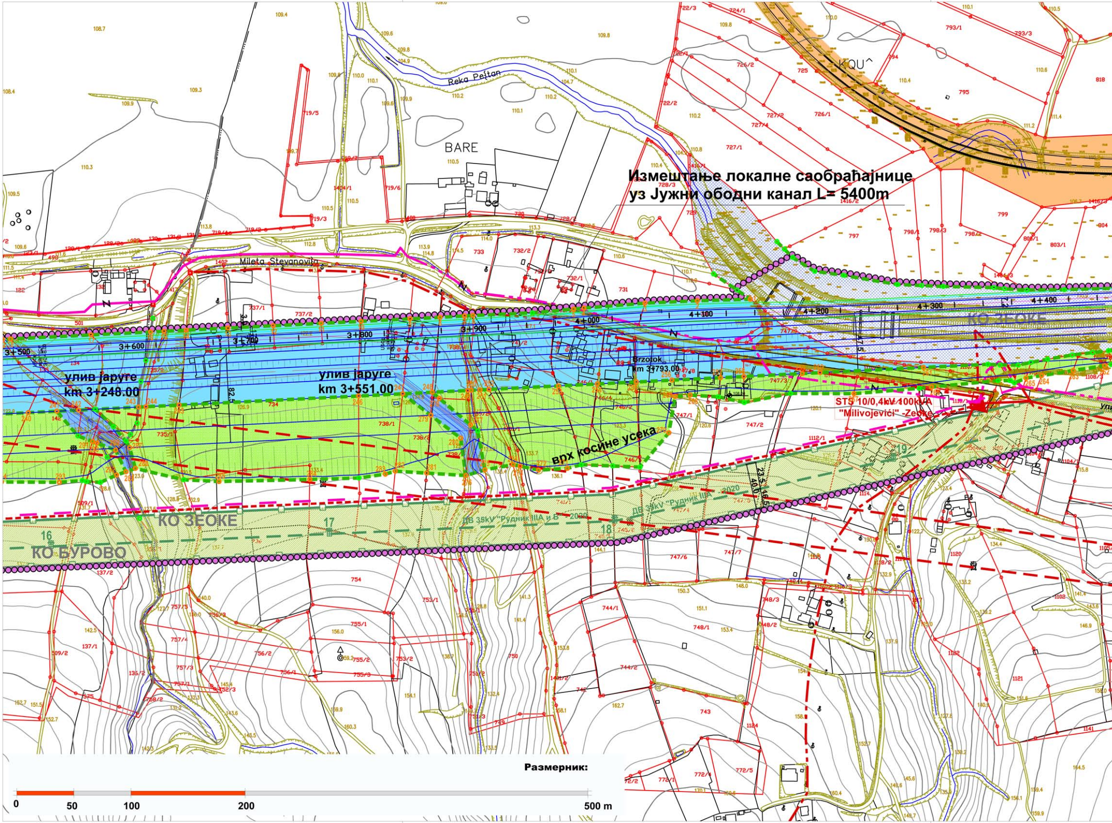
Измештање локалне саобраћајнице
уз Јужни ободни канал L= 5400m
улив јаруге
km 3+248.00
улив јаруге
km 3+551.00
врх косине усека
Brzotok
km 3+793.00
STS 10/0,4kV 100kVA
"Milivojevići" -Zeoke
КО ЗЕОКЕ
КО БУРОВО
ДВ 35kV "Рудник IIIА и Б" 2020
Reka Peštan
BARE
Mileta Stevanović
3+500
3+600
3+700
3+800
3+900
4+000
4+100
4+200
4+300
4+400
16
17
18
19
Размерник:
0
50
100
200
500 m

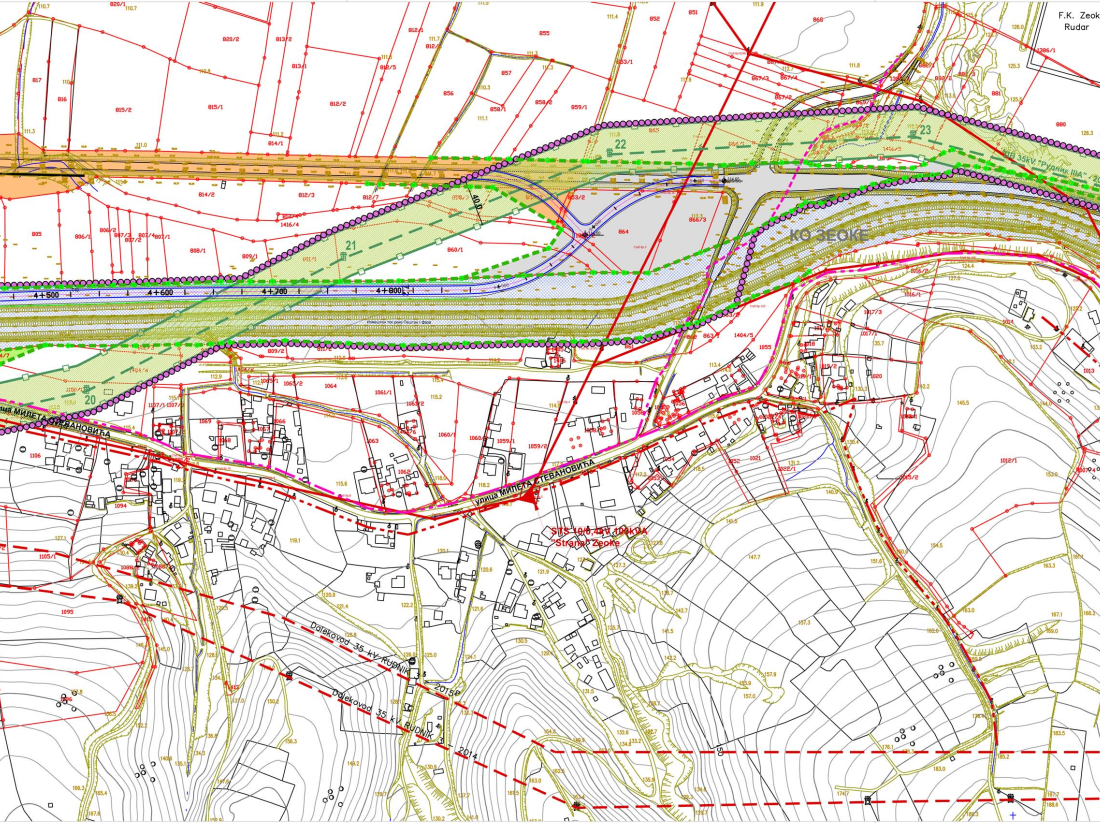
F.K. Zeok
Rudar
КО ЗЕОКЕ
КВ 35kV "Рудник IIIA"
4+500
4+600
4+700
4+800
Измештен ток реке Пештан I фаза
20
21
22
23
40.0
улица МИЛЕТА СТЕВАНОВИЋА
улица МИЛЕТА СТЕВАНОВИЋА
STS 10/0,4kV 100kVA
"Strana" Zeoke
Dalekovod 35 kV RUDNIK 3 - 2015
Dalekovod 35 kV RUDNIK 3 - 2014

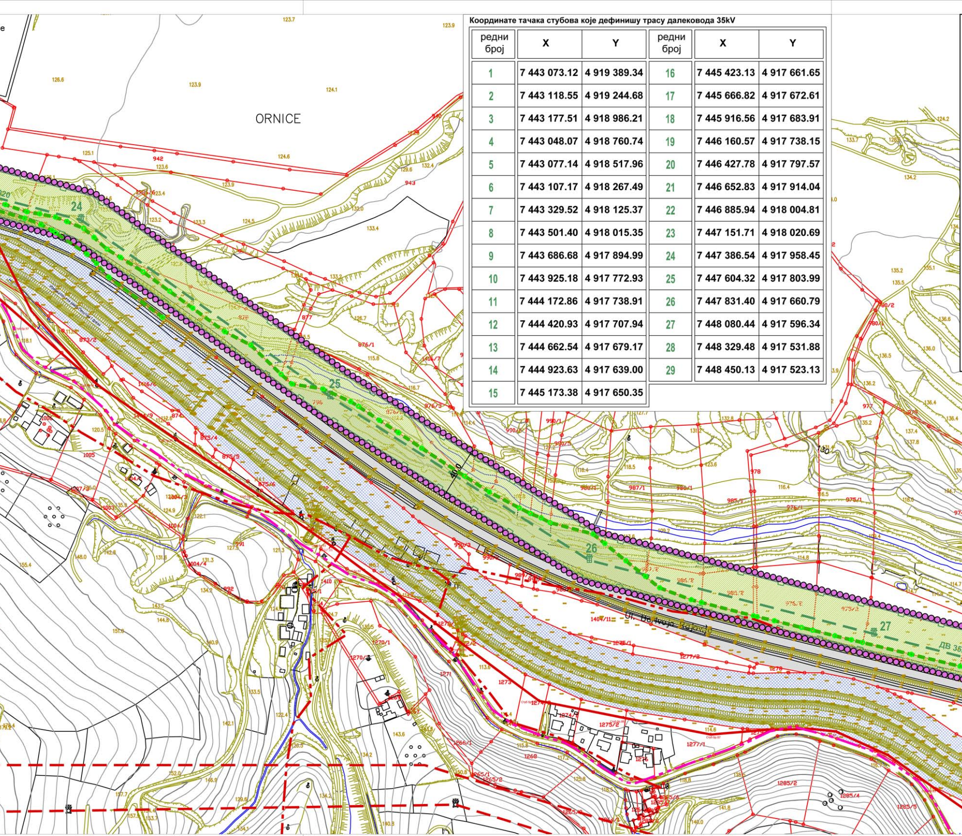
ORNICE
24
25
26
27
40.0
7%
ДВ 35

Координате тачака стубова које дефинишу трасу далековода 35kV

редни број	X	Y	редни број	X	Y
1	7 443 073.12	4 919 389.34	16	7 445 423.13	4 917 661.65
2	7 443 118.55	4 919 244.68	17	7 445 666.82	4 917 672.61
3	7 443 177.51	4 918 986.21	18	7 445 916.56	4 917 683.91
4	7 443 048.07	4 918 760.74	19	7 446 160.57	4 917 738.15
5	7 443 077.14	4 918 517.96	20	7 446 427.78	4 917 797.57
6	7 443 107.17	4 918 267.49	21	7 446 652.83	4 917 914.04
7	7 443 329.52	4 918 125.37	22	7 446 885.94	4 918 004.81
8	7 443 501.40	4 918 015.35	23	7 447 151.71	4 918 020.69
9	7 443 686.68	4 917 894.99	24	7 447 386.54	4 917 958.45
10	7 443 925.18	4 917 772.93	25	7 447 604.32	4 917 803.99
11	7 444 172.86	4 917 738.91	26	7 447 831.40	4 917 660.79
12	7 444 420.93	4 917 707.94	27	7 448 080.44	4 917 596.34
13	7 444 662.54	4 917 679.17	28	7 448 329.48	4 917 531.88
14	7 444 923.63	4 917 639.00	29	7 448 450.13	4 917 523.13
15	7 445 173.38	4 917 650.35			

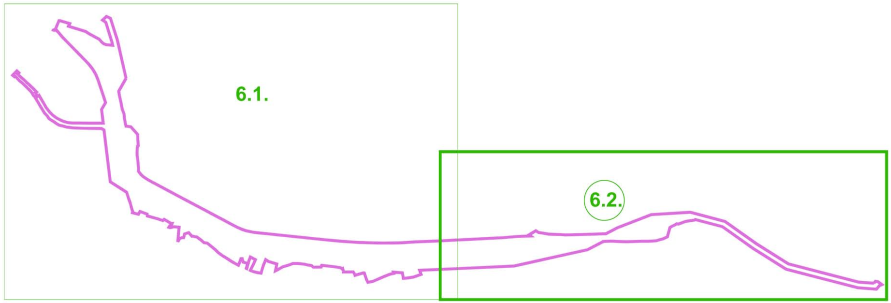

ШЕМА ЛИСТОВА

Напомена: Постојећа коминална инфраструктура која ће бити угрожена изградњом II фазе инфраструктурног коридора, биће измештена на основу техничке документације

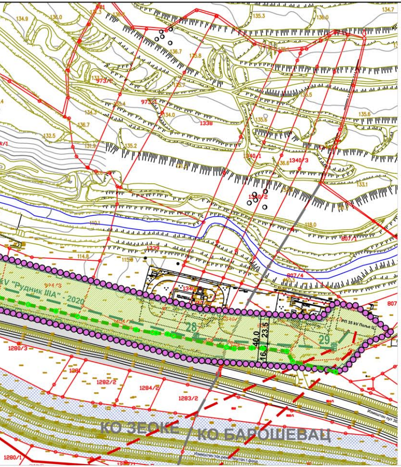
КО ЗЕОКЕ
КО БАРОШЕВАЦ
"Рудник IIIА" - 2020
28
29
40,0
23,5
16,5
1340/3
1280/3
1282/2
1284/2
1283/2
1280/1
807/4
Измештен пут
Измештено корито реке Пештан

ЛЕГЕНДА

●●●●●●●●	Граница обухвата урбанистичког пројекта
— —	Граница катастарских општина
—	Постојећа гранична линија
- - - -	Регулациона линија
🟦	Водно земљиште - Јужни ободни канал - измештено корито реке Пештан
⬜	Саобраћајна инфраструктура - пут Вреоци - Зеоке (ОП 302)
🟧	Саобраћајна инфраструктура - интерни пут, посебан режим коришћења - за потребе РБ Колубара
●	Постојеће граничне тачке
●	Нове граничне тачке
⊕ 114,65	Нивелациони елементи
▨	Парцела реке Пештан - I ФАЗА (к.п.бр. 872 КО Зеоке)
🟩	Заштитно зеленило

КОМУНАЛНА ИНФРАСТРУКТУРА
ЕЛЕКТРОЕНЕРГЕТСКА ИНФРАСТРУКТУРА

— — —	Траса постојећег далековода 35kV "Рудник IIIА и Б"
— — —	Планирана траса за измештање далековода 35kV "Рудник IIIА и Б"
▨	Коридор заштитне зоне далековода, укупне ширине 40m
▲	Постојеће трансформаторске станице 10/0,4kV
—	Постојећа електроенергетска инфраструктура средњег напона
- - - -	Потенцијална траса електроенергетске инфраструктуре средњег напона (веза ТС "Бурово 1" Бурово и ТС "Милојевић" Зеоке)
— · —	Постојећа електроенергетска инфраструктура ниског напона

ЕЛЕКТРОНСКАКОМУНИКАЦИОНА ИНФРАСТРУКТУРА

—	Постојећи оптички кабл
—N—	Постојећи оптички кабл који се измешта
— · —	Планирана траса оптичког и бакарног кабла - I фаза измештања
— N —	Планирана траса оптичког и бакарног кабла - I фаза измештања која се измешта због II фазе
— —	Потенцијална траса електронскекомуникационе инфраструктуре

СПИСАК ПАРЦЕЛА КОЈЕ УЛАЗЕ У ОБУХВАТ УРБАНИСТИЧКОГ ПРОЈЕКТА

КО МЕДОШЕВАЦ - делови к.п.бр. 1655/1, 1656/1, 1658, 1659, 1663/2, 1663/25, 1663/26, 1663/37

КО ШОПИЋ - целе к.п.бр. 3187/4, 3210/3, 3210/4, 3210/5, 3211/4, 3221/1, 3221/2, 3223, 3224, 3225, 3226, 3227, 3228, 3229, 3230/1, 3230/2, 3230/3, 3230/4, 3246, 3247, 3248, 3249, 3250, делови к.п.бр. 3173, 3179, 3182, 3184, 3187/1, 3187/2, 3187/3, 3188, 3189, 3190, 3191, 3192, 3193, 3194, 3195, 3196, 3200, 3201, 3202, 3203, 3204, 3205, 3206, 3210/1, 3210/2, 3211/3, 3222, 3230/1, 3230/2, 3231/1, 3232/3, 3243, 3244, 32453251, 3252, 3253/1, 3253/2, 5776, 5782/1, 5783, 5787,

КО БУРОВО - целе к.п.бр. 59/2, 60/1, 60/2, 60/3, 60/4, 61/1, 61/4, 141/2, 142, 145, 146, 147, 148, 149, 152, 153, 154, 157, 158, 175/2, 175/5, 176, 177, 178/1, 179, 183, 184, 185, 187/2, 188/4, 188/8, 189/2, 203/1, 203/2, 204/1, 204/2, 205/1, 205/2, 205/3, 208, 209, 214/2, 214/3, 216/1, 219/2, 219/4, 219/5, 219/6, 221, 299, 300, 304/1, 304/2, 304/3, 304/5, 304/6, 304/9, 304/10, 305, 306, 308/12, 308/13, 308/14, 308/15, 308/16, 308/17, 308/18, 308/19, 308/20, 308/21, 309/1, 309/2, 408/4, 412, 413, 414/1, 415, 416/1, 417, 451/1, 451/3, 453, 454/1, 454/2, 454/3, 454/4, 454/5, 454/6, 454/7, 454/8, 454/9, 454/10, 454/11, 454/12, 454/13, 454/14, 455/1, 455/2, 455/3, 510/1, делови к.п.бр. 59/1, 59/3, 61/2, 61/7, 133, 134, 135, 136/1, 137/2, 140, 141/1, 143, 144, 155, 156, 158, 175/1, 175/3, 180, 181/1, 182, 186/1, 187/1, 188/1, 188/2, 188/3, 188/5, 188/6, 188/7, 189/1, 189/3, 201/1, 202, 206/1, 206/2, 207, 211, 212/1, 212/2, 213/1, 214/1, 215/2, 216/2, 217, 219/1, 219/3, 219/7, 219/8, 220, 298/2, 307/2, 308/1, 308/3, 308/4, 308/5, 308/6, 308/7, 308/8, 308/9, 308/10, 308/11, 308/22, 404/1, 406, 407, 408/2, 408/5, 411/1, 411/2, 411/3, 414/2, 496/2, 496/3, 499/4, 499/5, 502/1, 502/2, 508, 509/1, 510/3, 512/1, 515/1,

КО ЗЕОКЕ - целе к.п.бр. 739/2, 746/1, 746/2, 746/3, 746/4, 746/5, 747/1, 747/2, 747/3, 747/8, 747/9, 802/3, 853/2, 859/2, 864, 866/1, 866/3, 867/6, 867/7, 869/2, 869/3, 870, 986/2, 987/2, 1108/2, 1108/3, 1109/1, 1109/2, 1109/3, 1110/1, 1110/2, 1110/3, 1111, 1112/2, 1404/7, 1404/8, 1404/10, 1404/12, 1416/5, делови к.п.бр. 730, 731, 732/1, 734, 735/1, 735/2, 736, 737/1, 737/2, 738/1, 738/2, 738/3, 738/4, 739/1, 740, 741/1, 741/2, 745/1, 745/2, 747/4, 747/5, 747/6, 753/1, 754, 796, 808/2, 809/1, 811/1, 853/1, 858/3, 859/1, 860/1, 865, 867/1, 867/2, 867/3, 869/1, 872, 876/2, 876/3, 877, 878, 879, 880, 881, 882/1, 882/2, 882/3, 974/2, 974/3, 975/2, 976/2, 978, 985/1, 985/2, 986/1, 987/1, 988/1, 989/1, 990/1, 990/5, 990/6, 1102, 1103, 1104/1, 1104/2, 1104/3, 1106, 1108/1, 1112/1, 1113, 1114, 1115, 1118/1, 1120, 1382/2, 1382/3, 1339, 1340/5, 1340/6, 1340/7, 1340/8, 1401/1, 1403/1, 1403/2, 1404/2, 1404/4, 1416/4, 1416/7,

КО БАРОШЕВАЦ - цела к.п.бр. 622/2, делови к.п.бр. 622/1, 807/2, 808, 814/1, 2123.

Наручилац израде пројекта:

ЈП "Електропривреда Србије", БЕОГРАД
Огранак РБ Колубара, ул. Светог Саве бр. 1
ЛАЗАРЕВАЦ

ЕЛЕКТРОПРИВРЕДА СРБИЈЕ

Обрађивач пројекта:

"А Р Х И П Л А Н" Д.О.О.
ул.Кнеза Михаила бр.66
А Р А Н Ђ Е Л О В А Ц

ISO 9001
ISO 14001
BUREAU VERITAS Certification

Excellent Small & Medium Enterprises
Privredna Komora Srbije
Chamber of Commerce and Industry of Serbia
Sertifikat izdat 27.03.2013.g.
Trenutno valjanost proverite putem QR koda.

2020
Bonitetna izvrsnost
ARHIPLAN DOO ARANĐELOVAC
Matični broj: 17576259
Bisnode d.o.o. / 2.10.2020

Назив пројекта:

УРБАНИСТИЧКИ ПРОЈЕКАТ ИЗГРАДЊЕ ИНФРАСТРУКТУРНОГ КОРИДОРА II ФАЗА ЗА ИЗМЕШТАЊЕ РЕКЕ ПЕШТАН И ЛОКАЛНОГ ПУТА ВРЕОЦИ – ЗЕОКЕ, ГРАДСКА ОПШТИНА ЛАЗАРЕВАЦ

Назив листа:
План регулације и нивелације са приказом саобраћајне и комуналне инфраструктуре

Размера: **1:2500**
Лист број: **6.2.**
Датум: **децембар, 2022.год.**

Руководилац израде:
одговорни урбаниста: дипл.инж.арх. Драгана Бига (200 0015 03)

Драгана Н. Бига
дипл. инж. арх.
200 0015 03

КО МЕЂОШЕВАЦ
ЈП 3
КО ШОПИЋ
РЕШТАН
Pogoprivredni kombinat Kolubara
"STAKLENIK"
GLOBUĆA
LUĆICE
ЈП 15
ЈП 14
ЈП 13
ЈП 27
КО ШОПИЋ
ЈП 3
ЈП 2
ЈП 27
КО БУРОВО
ЈП 26
ЈП 9
ЈП 25
BUROVO
RAVNICE
F.K. Burovo
RAZANJA
ЈП 25
КО БУРОВО
ЈП 2
ЈП 25
ЈП 8
ЈП 24
ЈП 17
ЈП 16
ЈП 23
ЈП 7
ЈП 22
ЈП 2
ЈП 11
ЈП 6
ЈП 21
ЈП 5
ЈП 20
КО ЗЕОКЕ
КО БУРОВО
Београд - Бар
Ibarska magistrala
Ibarska magistrala
Ibarska magistrala

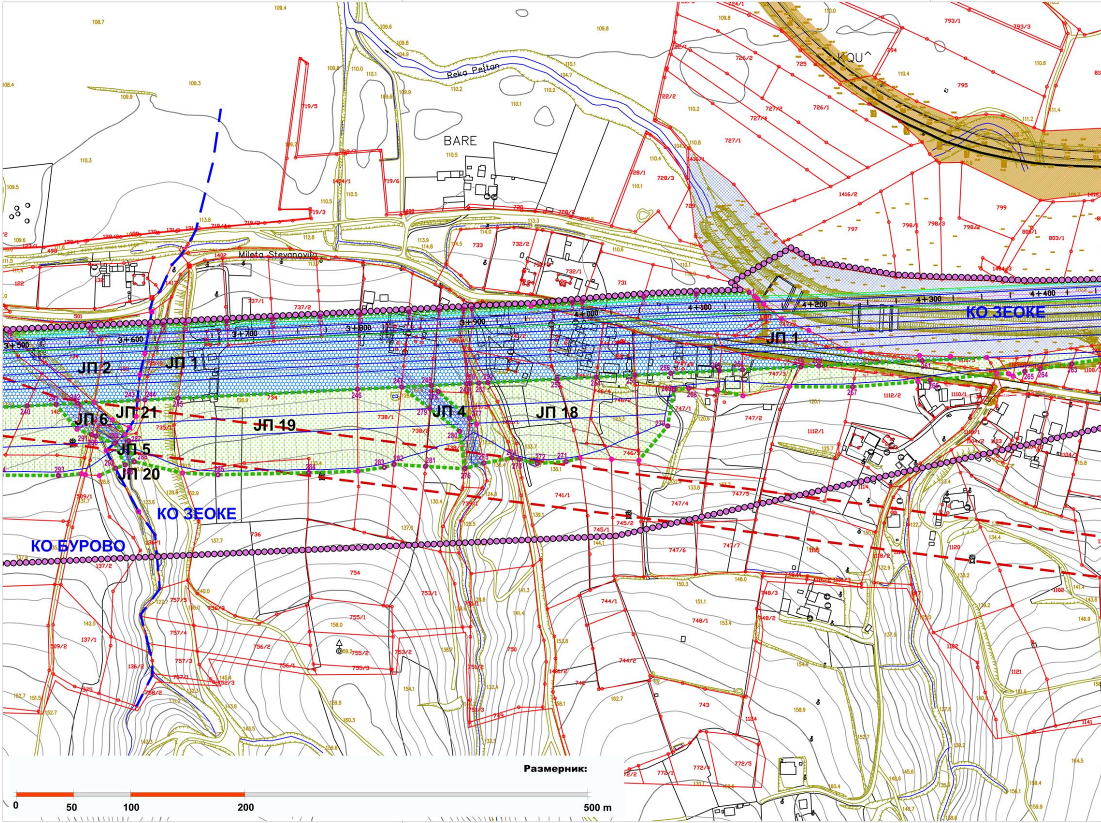
Reka Peštan
BARE
Mileta Stevanovića
KQU^
3+500
3+600
3+700
3+800
3+900
4+000
4+100
4+200
4+300
4+400
КО ЗЕОКЕ
ЈП 1
ЈП 2
ЈП 1
ЈП 21
ЈП 6
ЈП 19
ЈП 4
ЈП 18
ЈП 5
ЈП 20
КО ЗЕОКЕ
КО БУРОВО
Размерник:
0
50
100
200
500 m

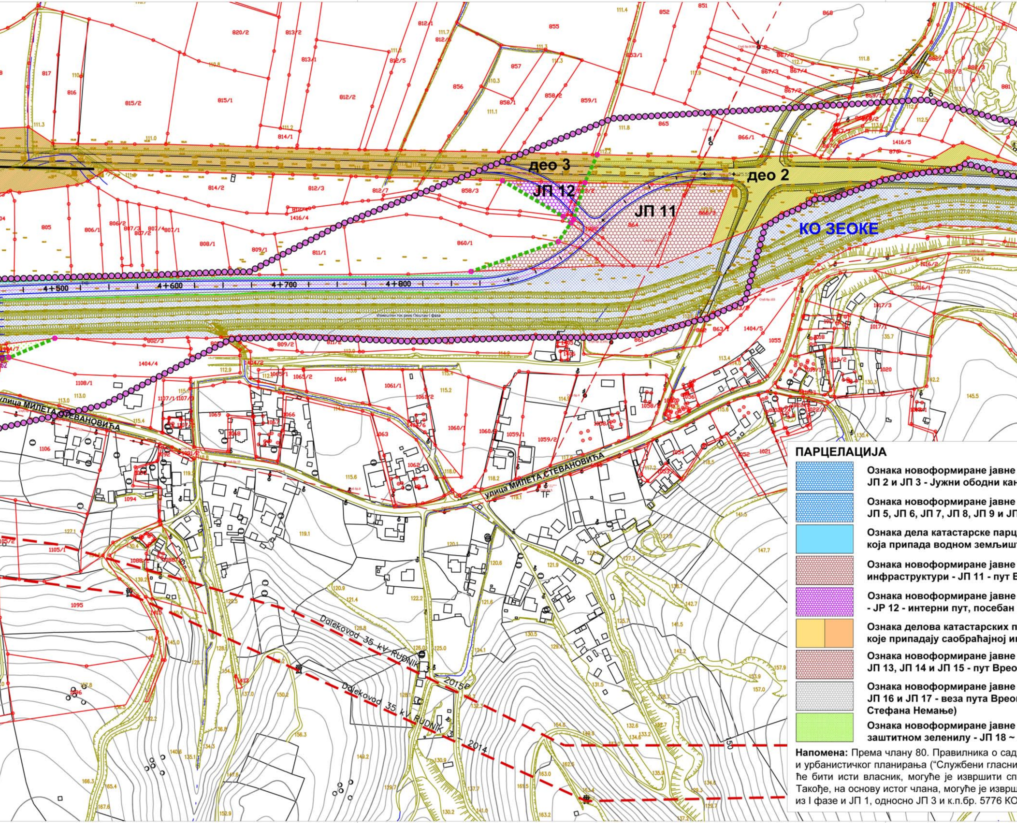

део 3
део 2
ЈП 12
ЈП 11
КО ЗЕОКЕ
4+500
4+600
4+700
4+800
улица МИЛЕТА СТЕВАНОВИЋА
улица МИЛЕТА СТЕВАНОВИЋА
TF
Dalekovod 35 kV RUDNIK 3 - 2015
Dalekovod 35 kV RUDNIK 3 - 2014
820/2
813/2
812/1
855
852
851
868
817
816
815/2
815/1
813/1
812/2
812/5
856
857
858/1
858/2
859/1
853/1
865
866/1
814/1
814/2
812/3
812/7
858/3
805
806/1
806/2
807/2
807/4
807/1
808/1
809/1
811/1
860/1
1416/4
1416/5
802/3
809/2
1404/4
1404/2
1404/5
1108/1
1106
1105/1
1095
1094
1069
1068
1066
1064
1063
1062
1061/1
1060/1
1059/1
1059/2
1058
1056
1055
1052
1021
1020
1017/3
1017/1
1016/2
1016/1

ПАРЦЕЛАЦИЈА

▨	Ознака новоформиране јавне ЈП 2 и ЈП 3 - Јужни ободни кан
▨	Ознака новоформиране јавне ЈП 5, ЈП 6, ЈП 7, ЈП 8, ЈП 9 и ЈП
■	Ознака дела катастарске парц која припада водном земљишт
▨	Ознака новоформиране јавне инфраструктури - ЈП 11 - пут В
▨	Ознака новоформиране јавне - JP 12 - интерни пут, посебан
■ ■	Ознака делова катастарских п које припадају саобраћајној ин
▨	Ознака новоформиране јавне ЈП 13, ЈП 14 и ЈП 15 - пут Врео
▨	Ознака новоформиране јавне ЈП 16 и ЈП 17 - веза пута Врео Стефана Немање)
🟩	Ознака новоформиране јавне заштитном зеленилу - ЈП 18 ~

Напомена: Према члану 80. Правилника о сад
и урбанистичког планирања ("Службени гласни
ће бити исти власник, могуће је извршити сп
Такође, на основу истог члана, могуће је изврш
из I фазе и ЈП 1, односно ЈП 3 и к.п.бр. 5776 КО

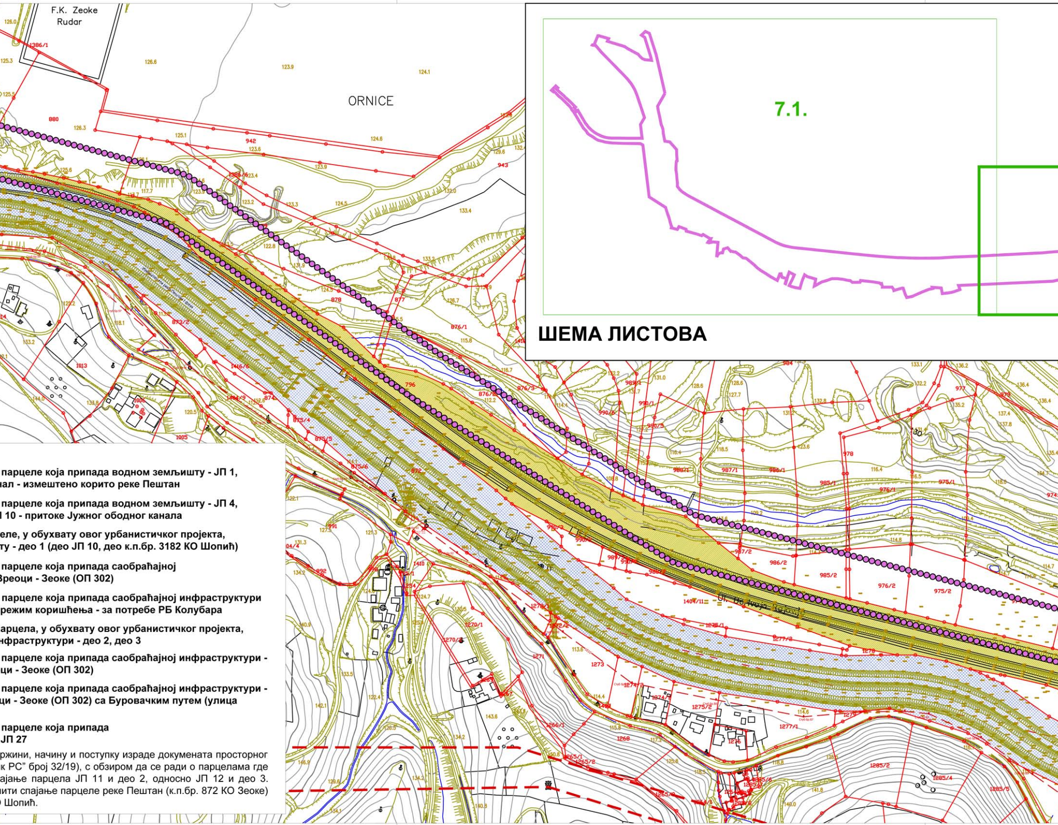

F.K. Zeoke
Rudar
ORNICE
ШЕМА ЛИСТОВА
7.1.
1386/1
880
942
943
878
877
876/1
873/2
1013
1416/6
796
876/2
876/3
1006
1416/9
874
875/4
875/5
875/6
1005
872
984
989/1
990/1
990/6
990/5
988/1
987/1
986/1
985/1
976/1
975/1
977
979
978
991
990/3
990/2
989/2
987/2
986/2
985/2
976/2
975/2
992
1410
1404/11
1270/1
1270/2
1271
1273
1275/1
1277/2
1278
1274/2
1274/1
1275/2
1277/1
1266/1
1268
1276
1265/1
1265/2
1285/2
1285/4
1285/5
1285/6
1285/7
1265/3
1267
1269
1404/4
Ul. Borovački put
126.0
125.3
126.6
123.9
124.1
125.5
126.3
125.1
124.6
123.6
123.4
123.9
129.6
125.6
117.7
123.2
123.3
124.5
133.4
122.8
133.2
131.9
124.5
126.7
125.2
118.1
115.8
133.2
116.7
144.0
133.8
120.5
112.2
114.4
131.0
128.6
127.7
132.8
131.2
133.1
136.2
132.2
135.2
136.4
137.4
137.8
118.5
123.6
116.4
116.5
118.0
109.2
114.8
114.7
122.1
127.5
121.3
131.3
134.2
124.7
113.6
140.9
133.5
122.4
142.1
114.4
114.6
115.8
117.2
143.6
126.5
134.2
146.9
129.8
134.2
141.8
140.0
140.3
134.1
123.8
118.5

парцеле која припада водном земљишту - ЈП 1,
нал - измештено корито реке Пештан

парцеле која припада водном земљишту - ЈП 4,
1 10 - притоке Јужног ободног канала

еле, у обухвату овог урбанистичког пројекта,
ту - део 1 (део ЈП 10, део к.п.бр. 3182 КО Шопић)

парцеле која припада саобраћајној
Вреоци - Зеоке (ОП 302)

парцеле која припада саобраћајној инфраструктури
режим коришћења - за потребе РБ Колубара

арцела, у обухвату овог урбанистичког пројекта,
нфраструктури - део 2, део 3

парцеле која припада саобраћајној инфраструктури -
ци - Зеоке (ОП 302)

парцеле која припада саобраћајној инфраструктури -
ци - Зеоке (ОП 302) са Буровачким путем (улица

парцеле која припада
ЈП 27

ржини, начину и поступку израде докумената просторног
к РС” број 32/19), с обзиром да се ради о парцелама где
ајање парцела ЈП 11 и део 2, односно ЈП 12 и део 3.
ити спајање парцеле реке Пештан (к.п.бр. 872 КО Зеоке)
Шопић.

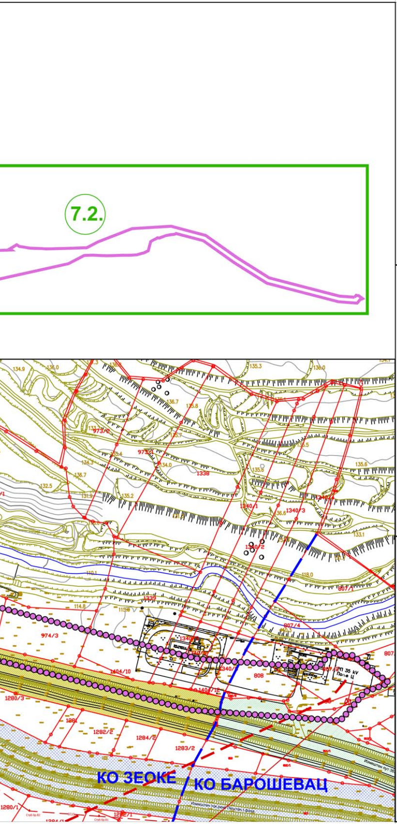
7.2.
КО ЗЕОКЕ
КО БАРОШЕВАЦ
974/3
1404/10
1404/12
1280/3
1282/2
1284/2
1283/2
1280/1
1340
808
807/4
807/1
973/1
1338
1340/1
1340/3
1340/2
ТП 35 kV Поље Ц
Измештен пут
Измештен ток реке Пештан I фаза

ЛЕГЕНДА

●●●●●●●●	Граница обухвата урбанистичког пројекта
— —	Граница катастарских општина
—	Постојећа гранична линија
○	Постојеће граничне тачке
■■■■■■	Нова гранична линија
●	Нове граничне тачке
▨	Парцела реке Пештан - I ФАЗА
▨	Парцела пута - I ФАЗА (к.п.бр. 796 КО Зеоке, траса некадашњег ДП II Б-363)

N

СПИСАК ПАРЦЕЛА КОЈЕ УЛАЗЕ У ОБУХВАТ УРБАНИСТИЧКОГ ПРОЈЕКТА

КО МЕДОШЕВАЦ - делови к.п.бр. 1655/1, 1656/1, 1658, 1659, 1663/2, 1663/25, 1663/26, 1663/37

КО ШОПИЋ - целе к.п.бр. 3187/4, 3210/3, 3210/4, 3210/5, 3211/4, 3221/1, 3221/2, 3223, 3224, 3225, 3226, 3227, 3228, 3229, 3230/1, 3230/2, 3230/3, 3230/4, 3246, 3247, 3248, 3249, 3250, делови к.п.бр. 3173, 3179, 3182, 3184, 3187/1, 3187/2, 3187/3, 3188, 3189, 3190, 3191, 3192, 3193, 3194, 3195, 3196, 3200, 3201, 3202, 3203, 3204, 3205, 3206, 3210/1, 3210/2, 3211/3, 3222, 3230/1, 3230/2, 3231/1, 3232/3, 3243, 3244, 32453251, 3252, 3253/1, 3253/2, 5776, 5782/1, 5783, 5787,

КО БУРОВО - целе к.п.бр. 59/2, 60/1, 60/2, 60/3, 60/4, 61/1, 61/4, 141/2, 142, 145, 146, 147, 148, 149, 152, 153, 154, 157, 158, 175/2, 175/5, 176, 177, 178/1, 179, 183, 184, 185, 187/2, 188/4, 188/8, 189/2, 203/1, 203/2, 204/1, 204/2, 205/1, 205/2, 205/3, 208, 209, 214/2, 214/3, 216/1, 219/2, 219/4, 219/5, 219/6, 221, 299, 300, 304/1, 304/2, 304/3, 304/5, 304/6, 304/9, 304/10, 305, 306, 308/12, 308/13, 308/14, 308/15, 308/16, 308/17, 308/18, 308/19, 308/20, 308/21, 309/1, 309/2, 408/4, 412, 413, 414/1, 415, 416/1, 417, 451/1, 451/3, 453, 454/1, 454/2, 454/3, 454/4, 454/5, 454/6, 454/7, 454/8, 454/9, 454/10, 454/11, 454/12, 454/13, 454/14, 455/1, 455/2, 455/3, 510/1, делови к.п.бр. 59/1, 59/3, 61/2, 61/7, 133, 134, 135, 136/1, 137/2, 140, 141/1, 143, 144, 155, 156, 158, 175/1, 175/3, 180, 181/1, 182, 186/1, 187/1, 188/1, 188/2, 188/3, 188/5, 188/6, 188/7, 189/1, 189/3, 201/1, 202, 206/1, 206/2, 207, 211, 212/1, 212/2, 213/1, 214/1, 215/2, 216/2, 217, 219/1, 219/3, 219/7, 219/8, 220, 291, 293/2, 298/2, 307/2, 308/1, 308/3, 308/4, 308/5, 308/6, 308/7, 308/8, 308/9, 308/10, 308/11, 308/22, 404/1, 406, 407, 408/2, 408/5, 411/1, 411/2, 411/3, 414/2, 496/2, 496/3, 499/4, 499/5, 502/1, 502/2, 508, 509/1, 510/3, 512/1, 515/1,

КО ЗЕОКЕ - целе к.п.бр. 739/2, 746/1, 746/2, 746/3, 746/4, 746/5, 747/1, 747/2, 747/3, 747/8, 747/9, 802/3, 853/2, 859/2, 864, 866/1, 866/3, 867/6, 867/7, 869/2, 869/3, 870, 986/2, 987/2, 1108/2, 1108/3, 1109/1, 1109/2, 1109/3, 1110/1, 1110/2, 1110/3, 1111, 1112/2, 1404/7, 1404/8, 1404/10, 1404/12, 1416/5, делови к.п.бр. 730, 731, 732/1, 734, 735/1, 735/2, 736, 737/1, 737/2, 738/1, 738/2, 738/3, 738/4, 739/1, 740, 741/1, 741/2, 745/1, 745/2, 747/4, 747/5, 747/6, 753/1, 754, 796, 808/2, 809/1, 811/1, 853/1, 858/3, 859/1, 860/1, 865, 867/1, 867/2, 867/3, 869/1, 872, 876/2, 876/3, 877, 878, 879, 880, 881, 882/1, 882/2, 882/3, 974/2, 974/3, 975/2, 976/2, 978, 985/1, 985/2, 986/1, 987/1, 988/1, 989/1, 990/1, 990/5, 990/6, 1102, 1103, 1104/1, 1104/2, 1104/3, 1106, 1108/1, 1112/1, 1113, 1114, 1115, 1118/1, 1120, 1382/2, 1382/3, 1339, 1340/5, 1340/6, 1340/7, 1340/8, 1401/1, 1403/1, 1403/2, 1404/2, 1404/4, 1416/4, 1416/7,

КО БАРОШЕВАЦ - цела к.п.бр. 622/2, делови к.п.бр. 622/1, 807/2, 808, 814/1, 2123.

Наручилац израде пројекта:

ЈП "Електропривреда Србије", БЕОГРАД
Огранак РБ Колубара, ул. Светог Саве бр. 1
ЛАЗАРЕВАЦ

ЕЛЕКТРОПРИВРЕДА СРБИЈЕ

Обрађивач пројекта:

"АРХИПЛАН" д.о.о.
ул.Кнеза Михаила бр.66
АРАНЂЕЛОВАЦ

ISO 9001
ISO 14001
BUREAU VERITAS Certification

Excellent
Small & Medium Enterprises
Privredna Komora Srbije
Sertifikat izdat 27.03.2013.g.
Trenutno valjanost proverite putem QR koda.

Назив пројекта:

УРБАНИСТИЧКИ ПРОЈЕКАТ ИЗГРАДЊЕ ИНФРАСТРУКТУРНОГ КОРИДОРА II ФАЗА ЗА ИЗМЕШТАЊЕ РЕКЕ ПЕШТАН И ЛОКАЛНОГ ПУТА ВРЕОЦИ – ЗЕОКЕ, ГРАДСКА ОПШТИНА ЛАЗАРЕВАЦ

Назив листа:
План парцелације са аналитичко геодетским елементима за спровођење

Размера: **1:2500**

Лист број: **7.2.**

Датум: **децембар, 2022.год.**

Руководилац израде:
одговорни урбаниста: дипл.инж.арх. Драгана Бига (200 0015 03)

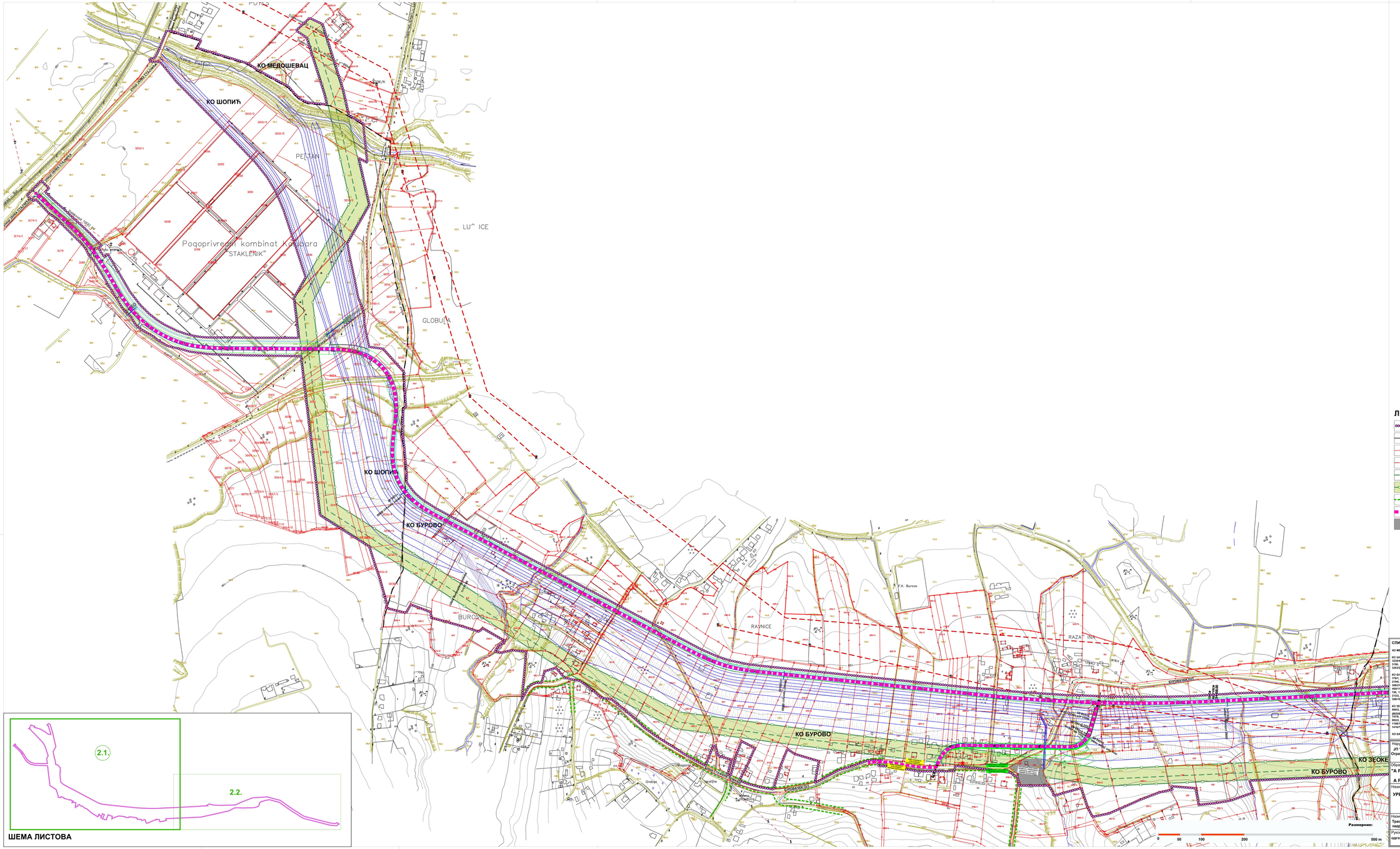
КО МЕДОШЕВАЦ
КО ШОПИЋ
КО БУРОВО
КО ЗЕОКЕ
Poljoprivredni kombinat Lazarevac "STAKLENIK"
PEŠTAN
GLOBUĆA
BUROVO
RAVNICE
RAZANJA
LUČICE
Postojeći 35kV vod
Planirani 35kV vod
Planirana trasa za izmeštanje 35kV voda
Planirana trasa za izmeštanje 110kV voda
Planirana trasa za izmeštanje 220kV voda
Planirana trasa za izmeštanje 400kV voda
Planirana trasa za izmeštanje 400kV voda
Planirana trasa za izmeštanje 400

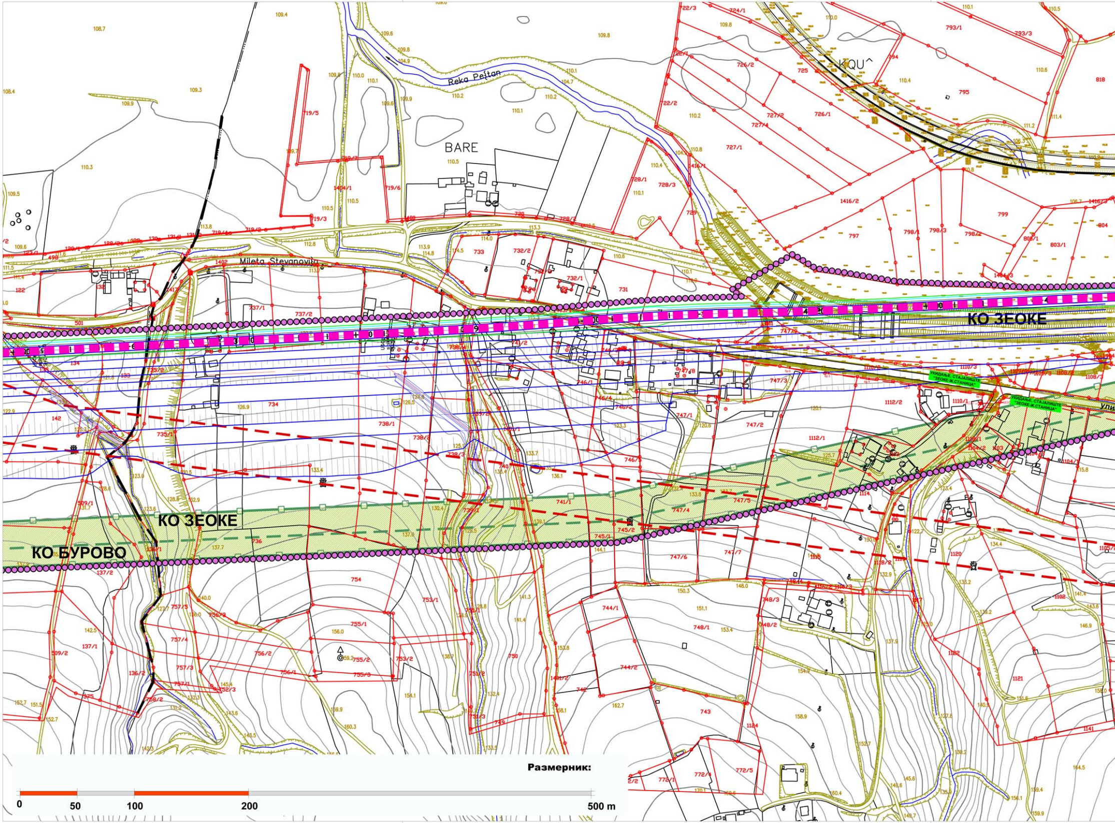
BARE
Reka Peštan
Mileta Stevanovića
КО ЗЕОКЕ
КО ЗЕОКЕ
КО БУРОВО
УКИДАЊЕ СТАЈАЛИШТЕ "ЗЕОКЕ-Ж.СТАНИЦА"
УКИДАЊЕ СТАЈАЛИШТЕ "ЗЕОКЕ-Ж.СТАНИЦА"
Размерник:
0
50
100
200
500 m

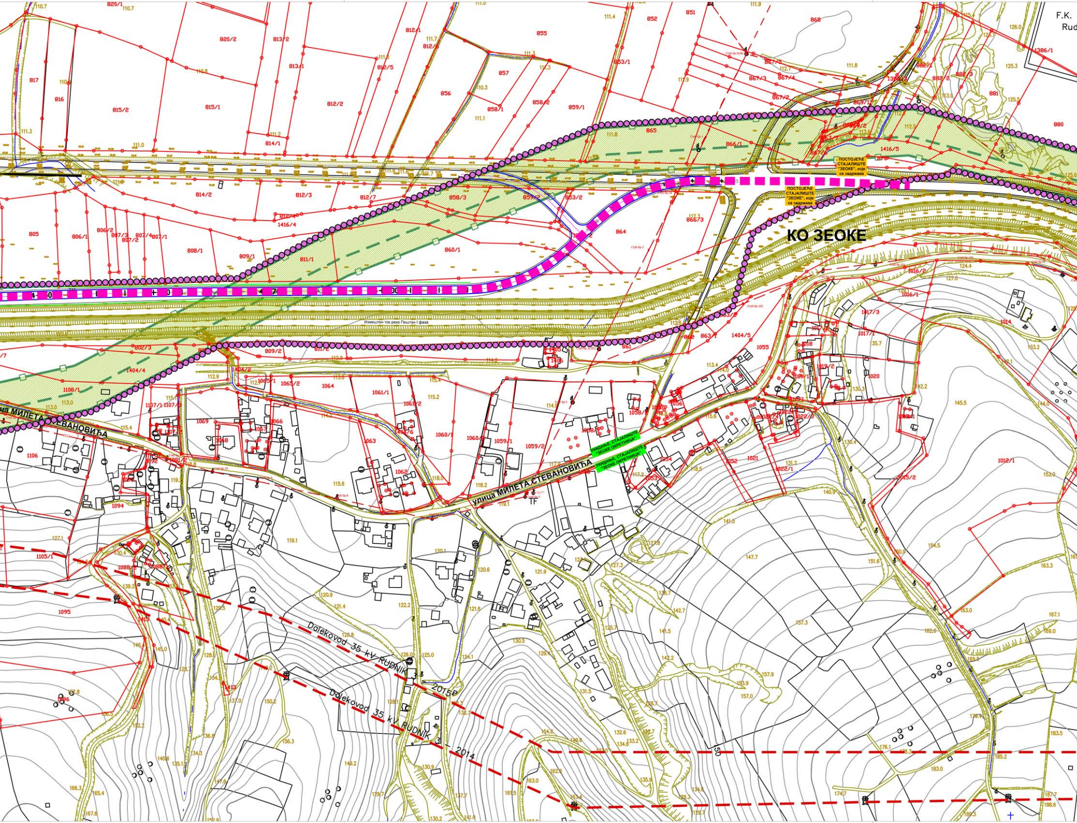
F.K.
Rud
КО ЗЕОКЕ
ПОСТОЈЕЋЕ СТАЈАЛИШТЕ "ЗЕОКЕ", које се задржава
ПОСТОЈЕЋЕ СТАЈАЛИШТЕ "ЗЕОКЕ", које се задржава
УКИДАЊЕ, СТАЈАЛИШТЕ "ЗЕОКЕ ОКРЕТНИЦА"
УКИДАЊЕ, СТАЈАЛИШТЕ "ЗЕОКЕ ОКРЕТНИЦА"
улица МИЛЕТА СТЕВАНОВИЋА
улица МИЛЕТА СТЕВАНОВИЋА
Измештен ток реке Пештан I фаза
Dalekovod 35 kV RUDNIK 3 - 2015P
Dalekovod 35 kV RUDNIK 3 - 2014
TF
865
866/1
866/3
864
853/2
858/3
860/1
811/1
809/1
808/1
805
806/1
812/3
814/2
1416/4
1416/5
1404/4
1404/5
1055
1064
1063
1062
1059/1
1059/2
1060/1
1069
1106
1094
1095
1105/1
1052
1021
1020
1014
1012/1
1016/1
1016/2
1017/3
855
856
857
852
851
868
880
881
1386/1

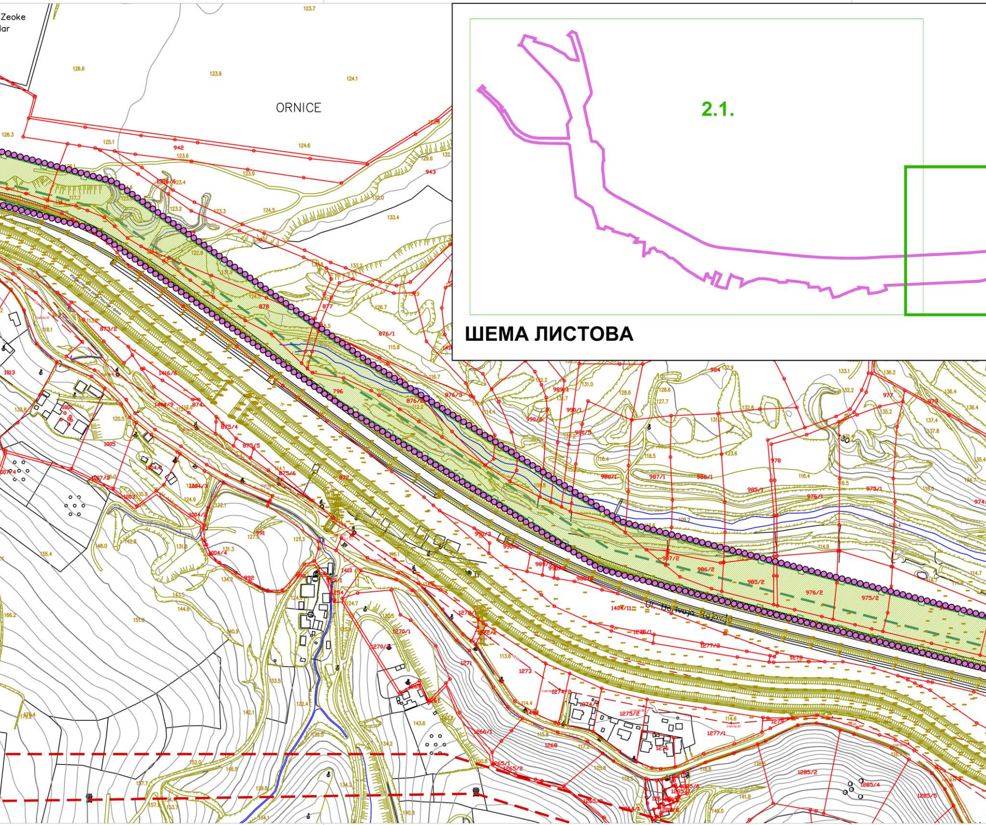
Zeoke
lar
ORNICE
ШЕМА ЛИСТОВА
2.1.
Ul. Borivoja Rajovića
942
943
878
877
876/1
876/2
876/3
873/2
874
875/4
875/5
875/6
872
796
1013
1005
1006
1003
1416/6
1404/9
1404/3
1404/4
1404/11
991
992
990/1
990/3
990/5
990/6
989/1
987/1
987/2
986/1
986/2
985/1
985/2
984
979
978
977
976/1
976/2
975/1
975/2
1410
1270/1
1270/3
1271
1272/2
1273
1274/2
1275/1
1275/2
1276
1277/1
1277/2
1278
1279
1265/1
1265/2
1266/1
1268
1285/2
1285/4
1285/5
ORNICE

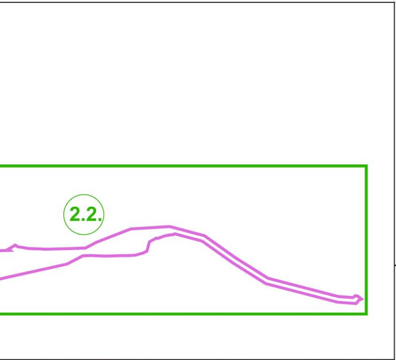

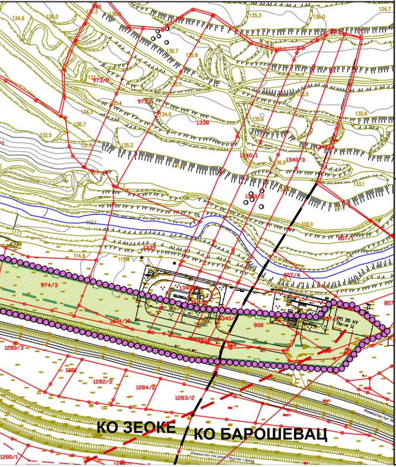
КО ЗЕОКЕ
КО БАРОШЕВАЦ
ТП 35 kV Поље Ц
1338
1340/1
1340/3
1340/2
807/4
807/1
808
973/2
974/3
1404/10
1280/3
1281
1282/2
1283/2
1284/2
1280/1
Измештен ток реке Пештан I фаза

ЛЕГЕНДА

●●●●●●●●	Граница обухвата урбанистичког пројекта
— —	Граница катастарских општина
—	Постојећа гранична линија
– – –	Траса постојећег далековода 35kV "Рудник IIIA и Б"
– – –	Планирана траса за измештање далековода 35kV "Рудник IIIA и Б"
▨	Коридор заштитне зоне далековода, укупне ширине 40m
■ ■ ■ ■	Трасе јавног градског превоза у оквиру обухвата урбанистичког пројекта, трајна решења након завршетка радова на изградњи инфраструктурног коридора

СПИСАК ПАРЦЕЛА КОЈЕ УЛАЗЕ У ОБУХВАТ УРБАНИСТИЧКОГ ПРОЈЕКТА

КО МЕДОШЕВАЦ - делови к.п.бр. 1655/1, 1656/1, 1658, 1659, 1663/2, 1663/25, 1663/26, 1663/37

КО ШОПИЋ - целе к.п.бр. 3187/4, 3210/3, 3210/4, 3210/5, 3211/4, 3221/1, 3221/2, 3223, 3224, 3225, 3226, 3227, 3228, 3229, 3230/1, 3230/2, 3230/3, 3230/4, 3246, 3247, 3248, 3249, 3250, делови к.п.бр. 3173, 3179, 3182, 3184, 3187/1, 3187/2, 3187/3, 3188, 3189, 3190, 3191, 3192, 3193, 3194, 3195, 3196, 3200, 3201, 3202, 3203, 3204, 3205, 3206, 3210/1, 3210/2, 3211/3, 3222, 3230/1, 3230/2, 3231/1, 3232/3, 3243, 3244, 32453251, 3252, 3253/1, 3253/2, 5776, 5782/1, 5783, 5787,

КО БУРОВО - целе к.п.бр. 59/2, 60/1, 60/2, 60/3, 60/4, 61/1, 61/4, 141/2, 142, 145, 146, 147, 148, 149, 152, 153, 154, 157, 158, 175/2, 175/5, 176, 177, 178/1, 179, 183, 184, 185, 187/2, 188/4, 188/8, 189/2, 203/1, 203/2, 204/1, 204/2, 205/1, 205/2, 205/3, 208, 209, 214/2, 214/3, 216/1, 219/2, 219/4, 219/5, 219/6, 221, 299, 300, 304/1, 304/2, 304/3, 304/5, 304/6, 304/9, 304/10, 305, 306, 308/12, 308/13, 308/14, 308/15, 308/16, 308/17, 308/18, 308/19, 308/20, 308/21, 309/1, 309/2, 408/4, 412, 413, 414/1, 415, 416/1, 417, 451/1, 451/3, 453, 454/1, 454/2, 454/3, 454/4, 454/5, 454/6, 454/7, 454/8, 454/9, 454/10, 454/11, 454/12, 454/13, 454/14, 455/1, 455/2, 455/3, 510/1, делови к.п.бр. 59/1, 59/3, 61/2, 61/7, 133, 134, 135, 136/1, 137/2, 140, 141/1, 143, 144, 155, 156, 158, 175/1, 175/3, 180, 181/1, 182, 186/1, 187/1, 188/1, 188/2, 188/3, 188/5, 188/6, 188/7, 189/1, 189/3, 201/1, 202, 206/1, 206/2, 207, 211, 212/1, 212/2, 213/1, 214/1, 215/2, 216/2, 217, 219/1, 219/3, 219/7, 219/8, 220, 291, 293/2, 298/2, 307/2, 308/1, 308/3, 308/4, 308/5, 308/6, 308/7, 308/8, 308/9, 308/10, 308/11, 308/22, 404/1, 406, 407, 408/2, 408/5, 411/1, 411/2, 411/3, 414/2, 496/2, 496/3, 499/4, 499/5, 502/1, 502/2, 508, 509/1, 510/3, 512/1, 515/1,

КО ЗЕОКЕ - целе к.п.бр. 739/2, 746/1, 746/2, 746/3, 746/4, 746/5, 747/1, 747/2, 747/3, 747/8, 747/9, 802/3, 853/2, 859/2, 864, 866/1, 866/3, 867/6, 867/7, 869/2, 869/3, 870, 986/2, 987/2, 1108/2, 1108/3, 1109/1, 1109/2, 1109/3, 1110/1, 1110/2, 1110/3, 1111, 1112/2, 1404/7, 1404/8, 1404/10, 1404/12, 1416/5, делови к.п.бр. 730, 731, 732/1, 734, 735/1, 735/2, 736, 737/1, 737/2, 738/1, 738/2, 738/3, 738/4, 739/1, 740, 741/1, 741/2, 745/1, 745/2, 747/4, 747/5, 747/6, 753/1, 754, 796, 808/2, 809/1, 811/1, 853/1, 858/3, 859/1, 860/1, 865, 867/1, 867/2, 867/3, 869/1, 872, 876/2, 876/3, 877, 878, 879, 880, 881, 882/1, 882/2, 882/3, 974/2, 974/3, 975/2, 976/2, 978, 985/1, 985/2, 986/1, 987/1, 988/1, 989/1, 990/1, 990/5, 990/6, 1102, 1103, 1104/1, 1104/2, 1104/3, 1106, 1108/1, 1112/1, 1113, 1114, 1115, 1118/1, 1120, 1382/2, 1382/3, 1339, 1340/5, 1340/6, 1340/7, 1340/8, 1401/1, 1403/1, 1403/2, 1404/2, 1404/4, 1416/4, 1416/7,

КО БАРОШЕВАЦ - цела к.п.бр. 622/2, делови к.п.бр. 622/1, 807/2, 808, 814/1, 2123.

Наручилац израде пројекта:

ЈП "Електропривреда Србије", БЕОГРАД
Огранак РБ Колубара, ул. Светог Саве бр. 1
ЛАЗАРЕВАЦ

Обрађивач пројекта:

"А Р Х И П Л А Н" Д.О.О.
ул.Кнеза Михаила бр. 66
А Р А Н Ђ Е Л О В А Ц

ISO 9001
ISO 14001
BUREAU VERITAS Certification

Excellent
Small & Medium Enterprises
Privredna Komora Srbije
Chamber of Commerce and Industry of Serbia
Sertifikat izdat 27.03.2013.g.
Trenutno valjanost proverite putem QR koda.

2020
A
Bonitetna izvrsnost
ARHIPLAN DOO
ARANĐELOVAC
Matični broj: 17576259
Bisnode d.o.o. / 2.10.2020

Назив пројекта:

УРБАНИСТИЧКИ ПРОЈЕКАТ ИЗГРАДЊЕ ИНФРАСТРУКТУРНОГ КОРИДОРА II ФАЗА ЗА ИЗМЕШТАЊЕ РЕКЕ ПЕШТАН И ЛОКАЛНОГ ПУТА ВРЕОЦИ – ЗЕОКЕ, ГРАДСКА ОПШТИНА ЛАЗАРЕВАЦ

Назив листа: Размера: **1:2500**
Лист број: **8.2.**

Трасе - линије јавног градског превоза и позиције стајалишта која се задржавају, планирају и укидају

Датум: **децембар, 2022.год.**

Драгана Н. Бига
дипл. инж. арх.
200 0015 03

Руководилац израде:

одговорни урбаниста: дипл.инж.арх. Драгана Бига (200 0015 03)

ДОКУМЕНТАЦИЈА

ЈАВНО ПРЕДУЗЕЋЕ „ЕЛЕКТРОПРИВРЕДА СРБИЈЕ"
ПРИМЉЕНО: 29-05-2020 168
Орг.јед.	Број	Прилог	Вредности
1500	1201-248	715	1-20

Република Србија
МИНИСТАРСТВО ГРАЂЕВИНАРСТВА,
САОБРАЋАЈА И ИНФРАСТРУКТУЕ
Број: 350-02-01097/2020-07
Датум: 25.5.2020. године
Београд

ЈП „ЕЛЕКТРОПРИВРЕДА СРБИЈЕ"
Господин Милорад Грчић, в.д. директор

Београд
Балканска 13

Поштовани господине Грчићу,

У прилогу Вам, ради реализације, достављамо Закључак Владе 05 Број: 351-3212/2020-1 од 14. маја 2020. године, којим се утврђује да је Пројекат изградње Система регулације реке Пештан и контроле отицања поплавних вода са пратећим објектима, инвеститора Јавног предузећа „Електропривреде Србије", пројекат од значаја за Републику Србију.

С поштовањем,

ДРЖАВНИ СЕКРЕТАР

Александра Дамњановић

На основу члана 88. став 10. Закона о планирању и изградњи („Службени гласник РС”, бр. 72/09, 81/09-исправка, 64/10-УС, 24/11, 121/12, 42/13-УС, 50/13-УС, 98/13-УС, 132/14, 145/14, 83/18, 31/19, 37/19-др.закон и 9/20) и члана 43. став 3. Закона о Влади („Службени гласник РС”, бр. 55/05, 71/05-исправка, 101/07, 65/08, 16/11, 68/12 - УС, 72/12, 7/14 – УС, 44/14 и 30/18-др. закон), на предлог Министарства грађевинарства, саобраћаја и инфраструктуре,

Влада доноси

З А К Љ У Ч А К

1. Утврђује се да је Пројекат изградње Система регулације реке Пештан и контроле отицања поплавних вода, који се састоји од следећих објеката: Брана и ретензија „Трбушница” у КО Рудовци; Брана и ретензија „Бистрица” у КО Трбушница, КО Рудовци, КО Бистрица и КО Мали Црљени; Брана и ретензија „Даросавица” у КО Даросава (Партизани); Брана и ретензија „Крушевица” у КО Даросава (Партизани), КО Прогореоци, КО Крушевица и КО Рудовци; Брана и ретензија „Рудовци” и измештање локалне саобраћајнице Рудовци - Крушевица у КО Крушевица и КО Рудовци и Јужни ободни канал и измештање локалне саобраћајнице Вреоци – Зеоке у КО Шопић, КО Зеоке и КО Бурово, инвеститора Јавног предузећа „Електропривреде Србије”, пројекат од значаја за Републику Србију.

2. Овај закључак, ради реализације, доставити Министарству грађевинарства, саобраћаја и инфраструктуре, које ће примерак овог закључка доставити Јавном предузећу „Електропривреда Србије”.

05 Број: 351-3212/2020-1
У Београду, 14. маја 2020. године

В Л А Д А

Тачност преписа оверава
ГЕНЕРАЛНИ СЕКРЕТАР
Новак Недић

ПРЕДСЕДНИК
Ана Брнабић, с.р.

Република Србија
МИНИСТАРСТВО ГРАЂЕВИНАРСТВА, САОБРАЋАЈА И ИНФРАСТРУКТУРЕ
Сектор за просторно планирање и урбанизам
Број: 011-00-00582/2020-11
Датум: 16.11.2020. године
Краља Милутина 10а, Београд

ЈП ЕПС
Примљено: 19 NOV 2020
Број
0402-485257/2-20

ЈП ЕЛЕКТРОПРИВРЕДА СРБИЈЕ
Огранак РБ Колубара

11 550 Лазаревац
Светог Саве бр. 1

Поштовани,

Поступајући у складу са вашим поднеском бр. 04.02-485257/1-2020 од 9.10.2020. године (на Писарници Управе за заједничке послове републичких органа примљен дана 13.10.2020. године), којим сте се обратили овом Министарству са захтевом за давање мишљења у вези са израдом урбанистичког пројекта за изградњу објеката јавне намене у складу са чланом 60. став 2. Закона о планирању и изградњи („Службени гласник РС”, бр. 72/09, 81/09 - исправка, 64/10 - УС, 24/11, 121/12, 42/13 - УС, 50/13 - УС, 98/13 - УС, 132/14, 145/14, 83/18, 31/19, 37/19 - др. закон и 9/20, у даљем тексту: Закон), а поводом израде *Урбанистичког пројекта за објекте јавне намене за инфраструктурни коридор II фазе* који се налази у обухвату Плана генералне регулације за подручје насеља Барошевац, Зеоке, Медошевац и Бурово („Службени лист града Београда”, бр. 58/08), иако на основу овлашћења прописаних одредбама Закона о државној управи („Службени гласник РС”, бр. 79/2005, 101/2007, 95/2010, 99/2014, 30/2018 – други закон и 47/2018), *ресорно министарство даје мишљење на примену конкретних чланова закона и подзаконских аката*, а све у циљу њихове правилне примене, али *не врши тумачење конкретних планских решења, односно тумачење начина и могућности за спровођење планских докумената чија је израда и доношење у надлежности јединица локалне самоуправе,* имајући у виду значај који реализација предложеног пројекта може имати за развој Републике Србије, као и чињеницу да се предметно подручје налази у оквиру обухвата Просторног плана подручја експлоатације Колубарског лигнитског басена („Службени гласник РС”, бр. 107/17), а након увида у достављену документацију, обавештавамо вас следеће.

Имајући у виду да се у складу са чланом 60. став 1. Закона, *урбанистички пројекат израђује када је то предвиђено планским документом или на захтев инвеститора, за потребе урбанистичко-архитектонског обликовања површина јавне намене и урбанистичко-архитектонске разраде локација*, док се према одредбама члана 60. став 2. Закона, *урбанистички пројекат може израдити и за изградњу објеката јавне намене за потребе утврђивања јавног интереса, без измене планског*

документа, изузев за утврђивање јавног интереса за пројекте у заштићеним подручјима, као и одредбе члана 86. став 1. Правилника о садржини, начину и поступку израде докумената просторног и урбанистичког планирања („Службени гласник РС”, бр. 32/2019, у даљем тексту: Правилник), према којима је утврђено да се ***урбанистички пројекат који се израђује за изградњу објекта јавне намене за потребе утврђивања јавног интереса, ради на захтев инвеститора објекта јавне намене, односно управљача објекта јавне намене***, а како се предметни објекти не планирају у заштићеном подручју, сматрамо да нема законских ограничења **да инвеститор, односно управљач објекта јавне намене покрене поступак израде** предметног урбанистичког пројекта.

Као важне чињенице за поступак израде и потврђивања урбанистичког пројекта за изградњу објеката јавне намене за потребе утврђивања јавног интереса, напомињемо следеће.

Одредбама члана 86. став 2. и 3. Правилника, утврђено је да о изради урбанистичког пројекта из става 1. овог члана, инвеститор објекта јавне намене, односно управљач објекта јавне намене, обавештава орган јединице локалне самоуправе на чијој територији се налази обухват урбанистичког пројекта, о приступању изради овог урбанистичког пројекта, односно да у случају када се ради о објекту јавне намене за чију изградњу грађевинску дозволу издаје министарство надлежно за послове грађевинарства, односно надлежни орган аутономне покрајине, инвеститор објекта јавне намене, односно управљач објекта јавне намене обавештава и надлежно министарство, односно надлежни орган аутономне покрајине о приступању изради овог урбанистичког пројекта.

У складу са чланом 63. став 3. Закона, у случају када се урбанистички пројекат израђује за објекат јавне намене за потребе утврђивања јавног интереса, надлежни орган за потврђивање урбанистичког пројекта обавезно обавештава све власнике, односно кориснике непокретности у обухвату урбанистичког пројекта, односно власнике, односно кориснике непокретности у непосредном суседству, као и имаоце јавних овлашћења о изради урбанистичког пројекта и јавној презентацији.

С поштовањем,

ПОМОЋНИК МИНИСТРА

мр Ђорђе Милић

по овлашћењу министра број
119-01-942/2020-02-1 од 9. новембра 2020. године

ДОСТАВЉЕНО:

- наслову
- архиви

Р Србија
ГРАД БЕОГРАД
ГО ЛАЗАРЕВАЦ
КО БУРОВО
КО ЗЕОКЕ
КО БАРОШЕВАЦ
КО МЕДОШЕВАЦ
КО ШОПИЋ
КО ВРЕОЦИ

Бр. предмета:952-080-49189/2021

КАТАСТАРСКО ТОПОГРАФСКИ ПЛАН

II фазе инфраструктурног коридора

ИЗРАДИО:
ГЕОДАТА ПГЈ доо
Обреновац
ОВЕРАВА ДИРЕКТОР:

Р СРБИЈА
ГРАД БЕОГРАД
ГО ЛАЗАРЕВАЦ
КО МЕДОШЕВАЦ

КАТАСТАРСКО ТОПОГРАФСКИ ПЛАН
II фазе инфраструктурног коридора

952-080-49189/2021

ДЛ 1

4 920 000

900

800

700

600

500

4 919 400

400

500

600

700

800

900

443 000

100

200

443 300

LIVADE

POTES

1653/1

1360/4

1653/2

1360/9

1360/12

1661

1659

1660

ДАТУМ ИЗРАДЕ: Јул 2021. год.
ОВЕРАВА ДИРЕКТОР:

РАЗМЕРА 1:1000

ИЗРАДИО:
ГЕОДАТА ПГЈ доо
Обреновац

Р СРБИЈА
ГРАД БЕОГРАД
ГО ЛАЗАРЕВАЦ
КО ШОПИЋ

КАТАСТАРСКО ТОПОГРАФСКИ ПЛАН
II фазе инфраструктурног коридора

952-080-49189/2021

ДЛ 2

ДАТУМ ИЗРАДЕ: Јул 2021.
ОВЕРАВА ДИРЕКТОР:

РАЗМЕРА 1:1000

ИЗРАДИО:
ГЕОДАТА ПГЈ доо
Обреновац

Р СРБИЈА
ГРАД БЕОГРАД
ГО ЛАЗАРЕВАЦ
КО ШОПИЋ, КО МЕДОШЕВАЦ, КО БУРОВО

КАТАСТАРСКО ТОПОГРАФСКИ ПЛАН
II фазе инфраструктурног коридора

952-080-49189/2021

ДЛ 3

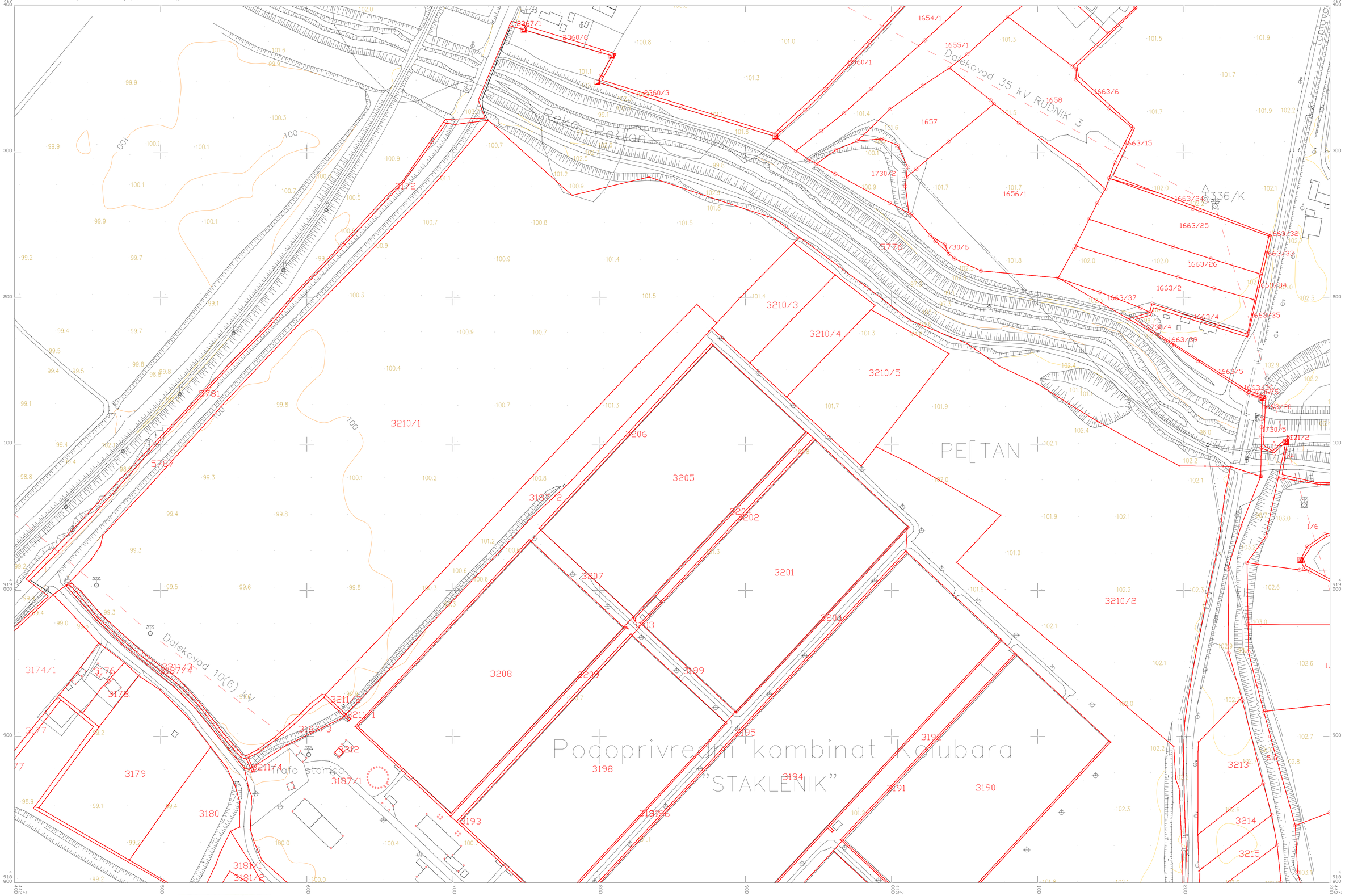

Р СРБИЈА
ГРАД БЕОГРАД
ГО ЛАЗАРЕВАЦ
КО БУРОВО

КАТАСТАРСКО ТОПОГРАФСКИ ПЛАН
II фазе инфраструктурног коридора

952-080-49189/2021

ДЛ 4

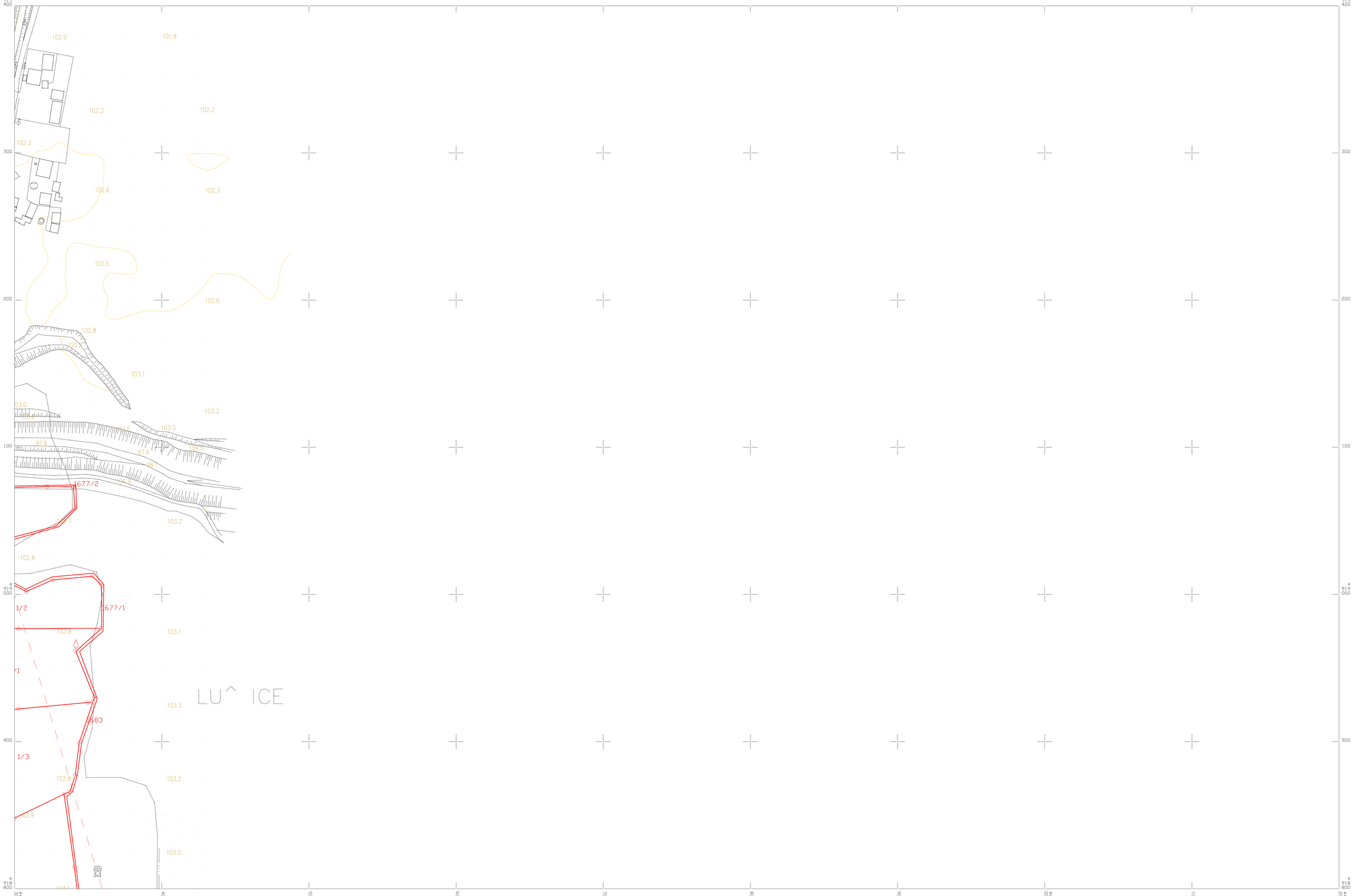

ДАТУМ ИЗРАДЕ: Јул 2021. год.
ОВЕРАВА ДИРЕКТОР:

РАЗМЕРА 1:1000

ИЗРАДИО:
ГЕОДАТА ПГЈ доо
Обреновац

Р СРБИЈА
ГРАД БЕОГРАД
ГО ЛАЗАРЕВАЦ
КО ШОПИЋ, КО БУРОВО

КАТАСТАРСКО ТОПОГРАФСКИ ПЛАН
II фазе инфраструктурног коридора

952-080-49189/2021

ДЛ 5

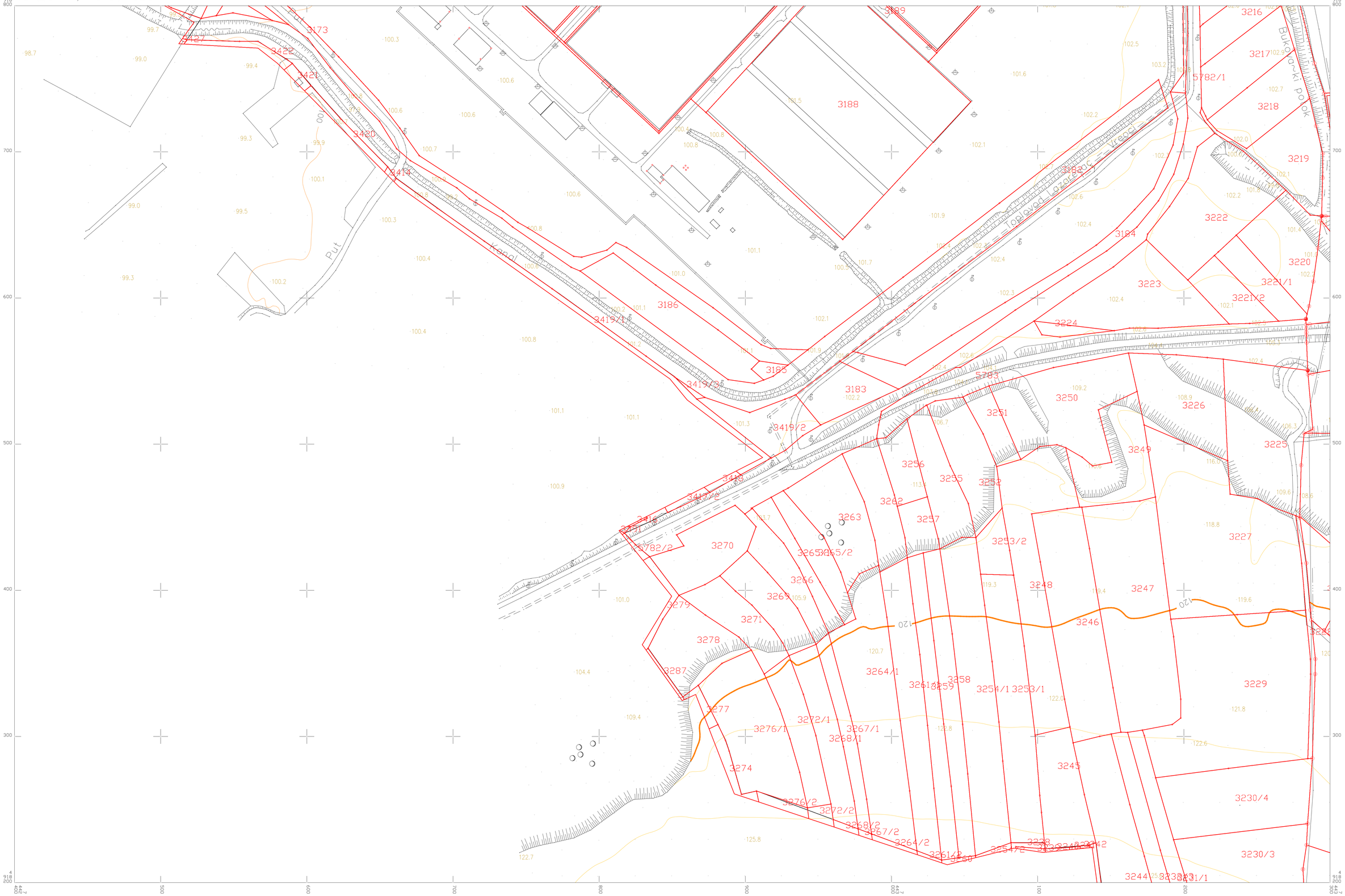

ДАТУМ ИЗРАДЕ: Јул 2021. год.
ОВЕРАВА ДИРЕКТОР:

РАЗМЕРА 1:1000

ИЗРАДИО:
ГЕОДАТА ПГЈ доо
Обреновац

Р СРБИЈА
ГРАД БЕОГРАД
ГО ЛАЗАРЕВАЦ
КО БУРОВО

КАТАСТАРСКО ТОПОГРАФСКИ ПЛАН
II фазе инфраструктурног коридора

952-080-49189/2021
ДЛ 6

GLOBU[A

ДАТУМ ИЗРАДЕ: Јул 2021. год.
ОВЕРАВА ДИРЕКТОР:

РАЗМЕРА 1:1000

ИЗРАДИО:
ГЕОДАТА ПГЈ доо
Обреновац

Р СРБИЈА
ГРАД БЕОГРАД
ГО ЛАЗАРЕВАЦ
КО ШОПИЋ, КО БУРОВО

КАТАСТАРСКО ТОПОГРАФСКИ ПЛАН
II фазе инфраструктурног коридора

952-080-49189/2021

ДЛ 7

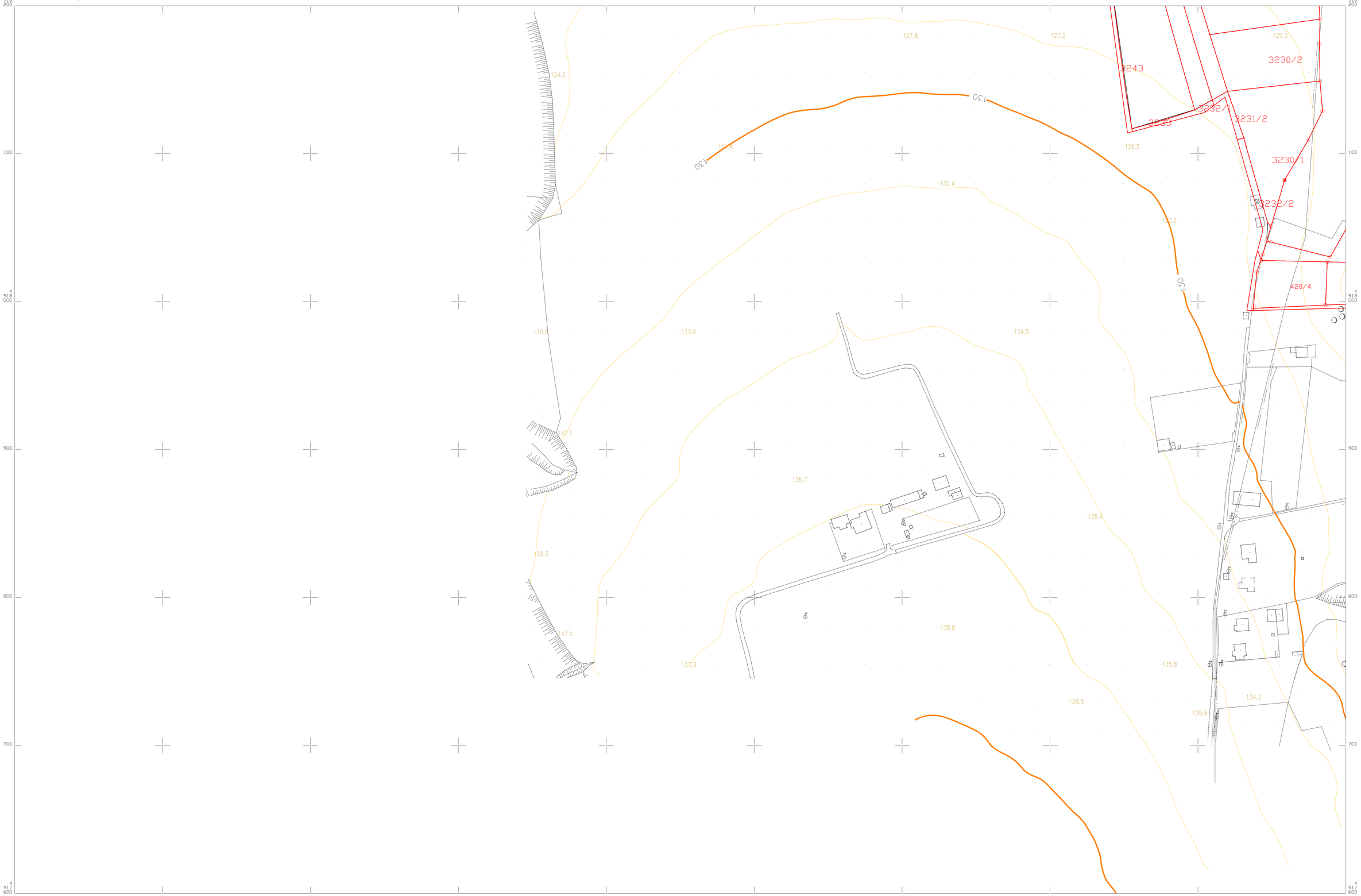

ДАТУМ ИЗРАДЕ: Јул 2021. год.
ОВЕРАВА ДИРЕКТОР:

РАЗМЕРА 1:1000

ИЗРАДИО:
ГЕОДАТА ПГЈ доо
Обреновац

Р. СРБИЈА
ГРАД БЕОГРАД
ГО ЛАЗАРЕВАЦ
КО БУРОВО

КАТАСТАРСКО ТОПОГРАФСКИ ПЛАН
II фазе инфраструктурног коридора

952-080-49189/2021

ДЛ 8

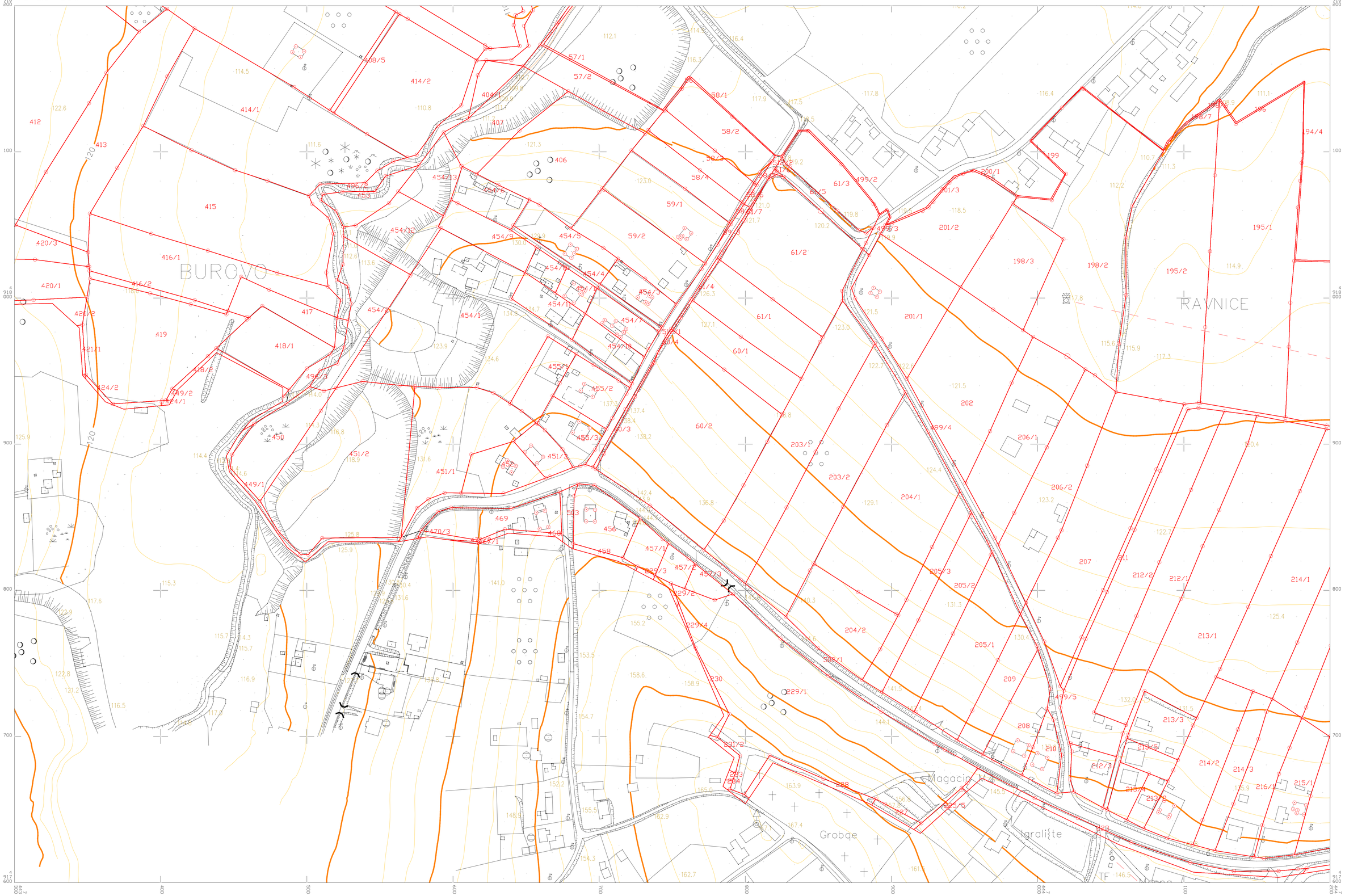

ДАТУМ ИЗРАДЕ: Јул 2021. год.
ОВЕРАВА ДИРЕКТОР:

РАЗМЕРА 1:1000

ИЗРАДИО:
ГЕОДАТА ПГЈ доо
Обреновац

Р. СРБИЈА
ГРАД БЕОГРАД
ГО ЛАЗАРЕВАЦ
КО БУРОВО

КАТАСТАРСКО ТОПОГРАФСКИ ПЛАН
II фазе инфраструктурног коридора

952-080-49189/2021
ДЛ 9

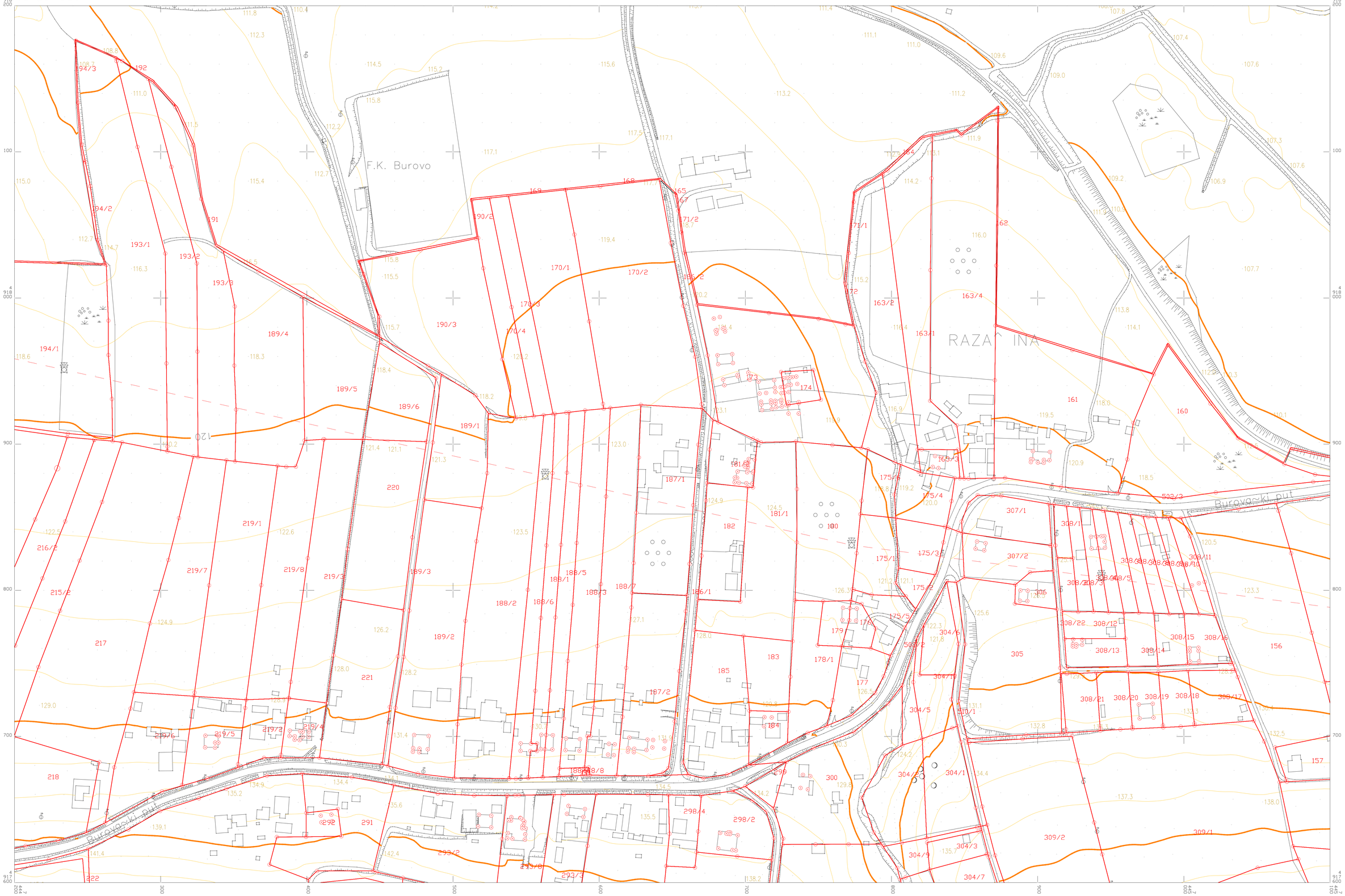

ДАТУМ ИЗРАДЕ: Јул 2021. год.
ОВЕРАВА ДИРЕКТОР:

РАЗМЕРА 1:1000

ИЗРАДИО:
ГЕОДАТА ПГЈ доо
Обреновац

Р СРБИЈА
ГРАД БЕОГРАД
ГО ЛАЗАРЕВАЦ
КО БУРОВО

КАТАСТАРСКО ТОПОГРАФСКИ ПЛАН
II фазе инфраструктурног коридора

952-080-49189/2021

ДЛ 10

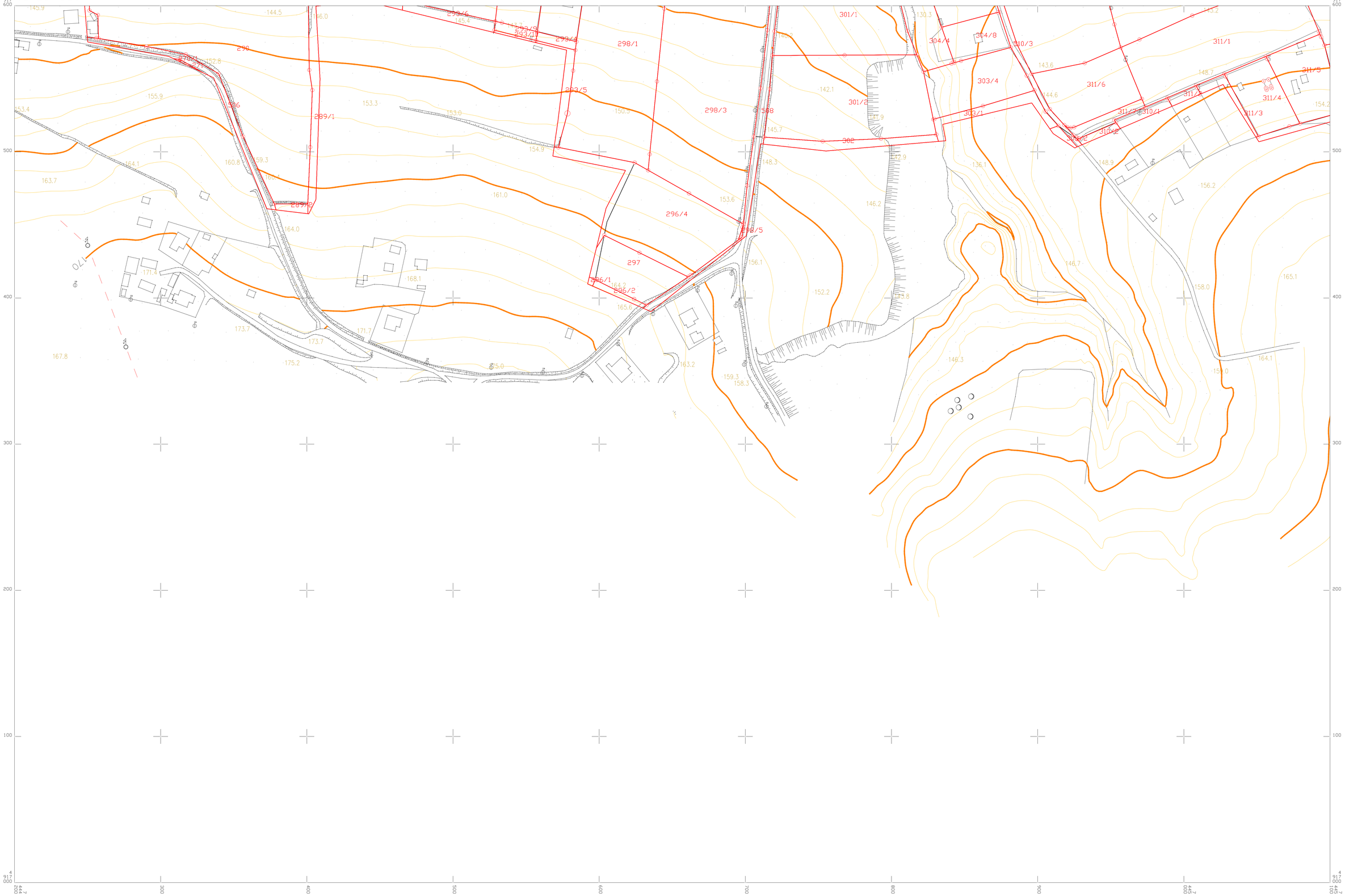

ДАТУМ ИЗРАДЕ: Јул 2021. год.
ОВЕРАВА ДИРЕКТОР:

РАЗМЕРА 1:1000

ИЗРАДИО:
ГЕОДАТА ПГЈ доо
Обреновац

Р СРБИЈА
ГРАД БЕОГРАД
ГО ЛАЗАРЕВАЦ
КО БУРОВО, КО ЗЕОКЕ

КАТАСТАРСКО ТОПОГРАФСКИ ПЛАН
II фазе инфраструктурног коридора

952-080-49189/2021

ДЛ 11

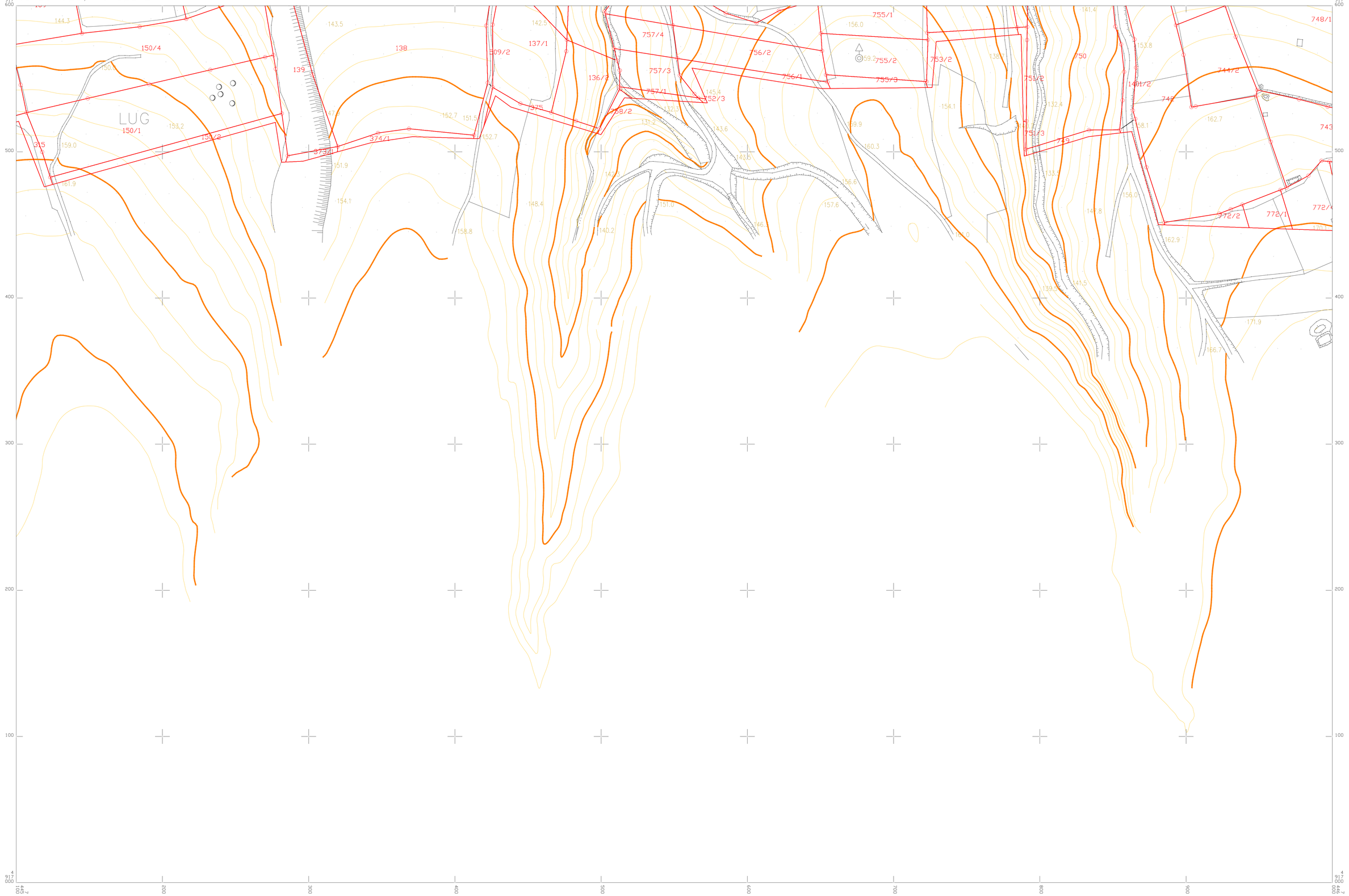

ДАТУМ ИЗРАДЕ: Јул 2021. год.
ОВЕРАВА ДИРЕКТОР:

РАЗМЕРА 1:1000

ИЗРАДИО:
ГЕОДАТА ПГЈ доо
Обреновац

Р СРБИЈА
ГРАД БЕОГРАД
ГО ЛАЗАРЕВАЦ
КО БУРОВО, КО ЗЕОКЕ

КАТАСТАРСКО ТОПОГРАФСКИ ПЛАН
II фазе инфраструктурног коридора

952-080-49189/2021
ДЛ 12

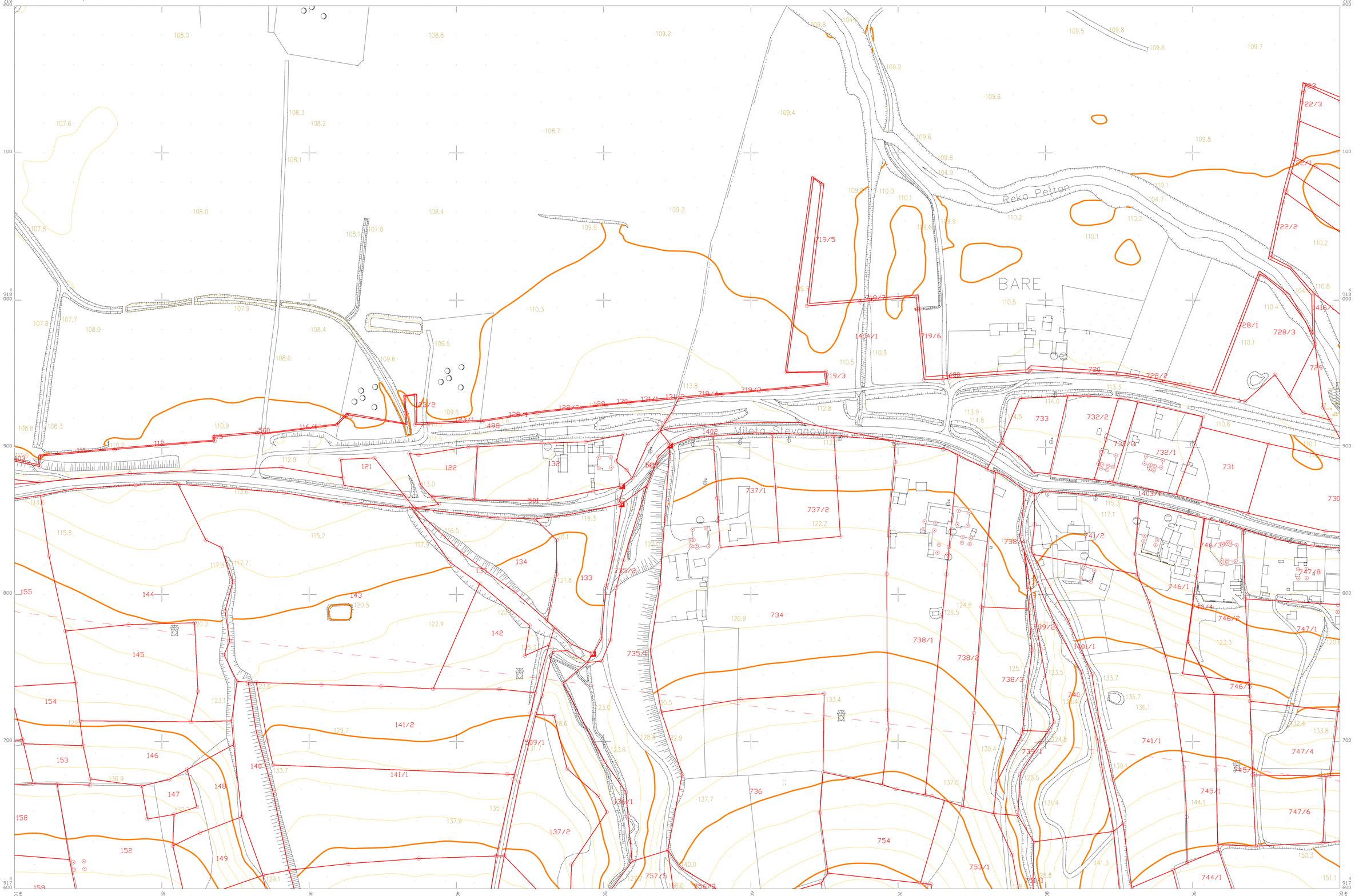

ДАТУМ ИЗРАДЕ: Јул 2021. год.
ОВЕРАВА ДИРЕКТОР:

РАЗМЕРА 1:1000

ИЗРАДИО:
ГЕОДАТА ПГЈ доо
Обреновац

Р СРБИЈА
ГРАД БЕОГРАД
ГО ЛАЗАРЕВАЦ
КО ЗЕОКЕ

КАТАСТАРСКО ТОПОГРАФСКИ ПЛАН
II фазе инфраструктурног коридора

952-080-49189/2021
ДЛ 13

ДАТУМ ИЗРАДЕ: Јул 2021. год.
ОВЕРАВА ДИРЕКТОР:

РАЗМЕРА 1:1000

ИЗРАДИО:
ГЕОДАТА ПГЈ доо
Обреновац

Р СРБИЈА
ГРАД БЕОГРАД
ГО ЛАЗАРЕВАЦ
КО ЗЕОКЕ

КАТАСТАРСКО ТОПОГРАФСКИ ПЛАН
II фазе инфраструктурног коридора

952-080-49189/2021
ДЛ 14

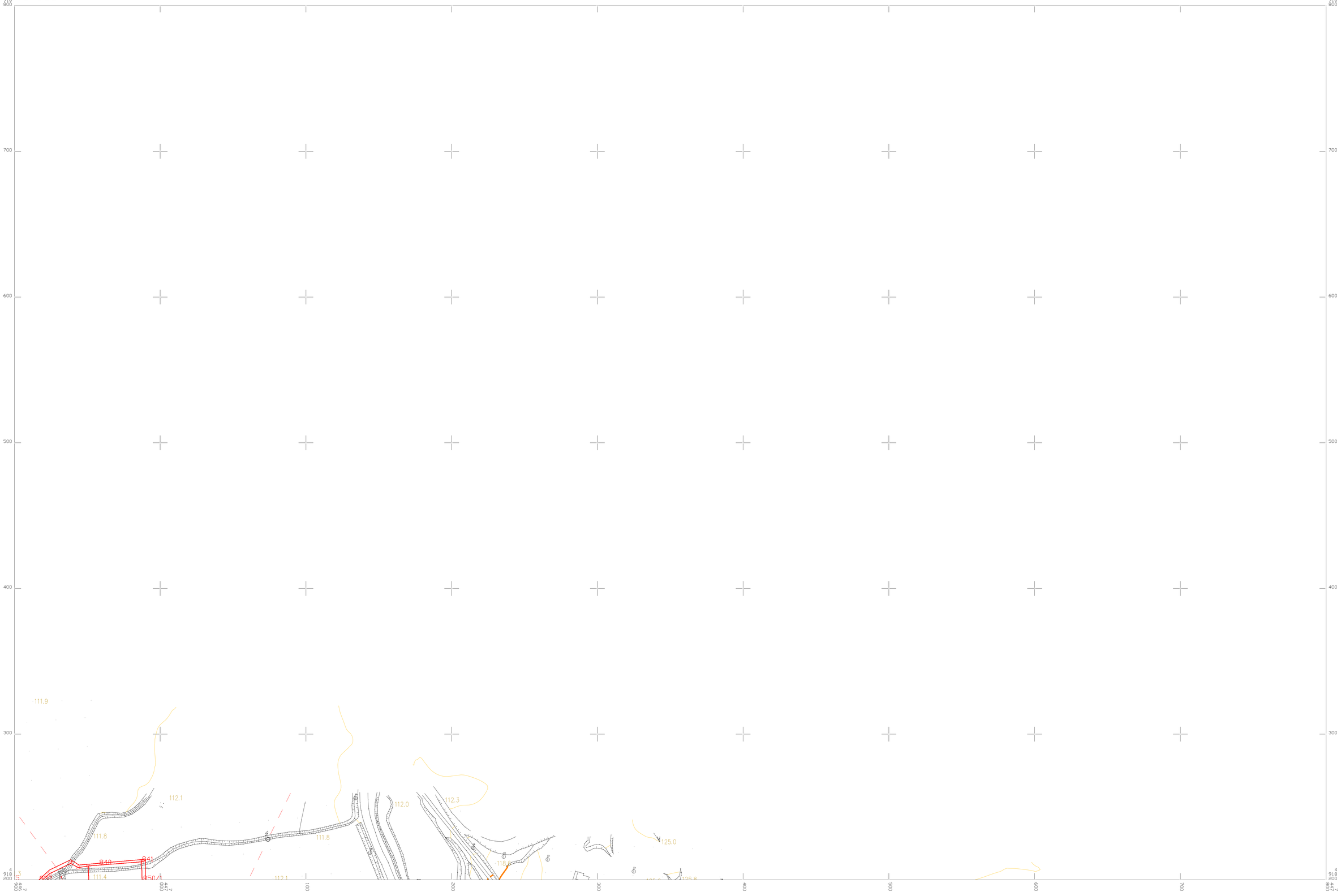

ДАТУМ ИЗРАДЕ: Јул 2021. год.
ОВЕРАВА ДИРЕКТОР:

РАЗМЕРА 1:1000

ИЗРАДИО:
ГЕОДАТА ПГЈ доо
Обреновац

Р. СРБИЈА
ГРАД БЕОГРАД
ГО ЛАЗАРЕВАЦ
КО ЗЕОКЕ

КАТАСТАРСКО ТОПОГРАФСКИ ПЛАН
II фазе инфраструктурног коридора

952-080-49189/2021

ДЛ 15

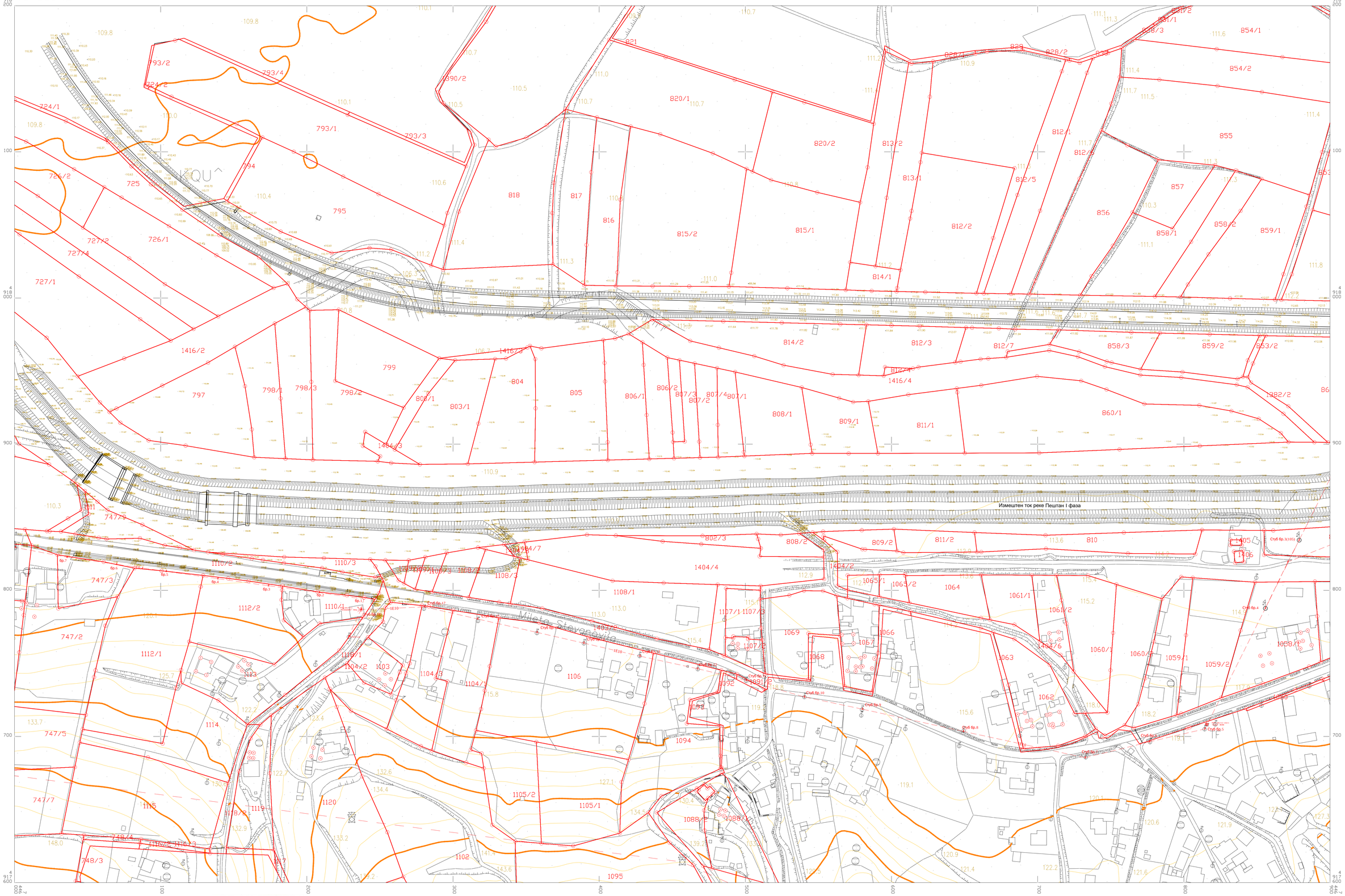

Р СРБИЈА
ГРАД БЕОГРАД
ГО ЛАЗАРЕВАЦ
КО ЗЕОКЕ

КАТАСТАРСКО ТОПОГРАФСКИ ПЛАН
II фазе инфраструктурног коридора

952-080-49189/2021
ДЛ 16

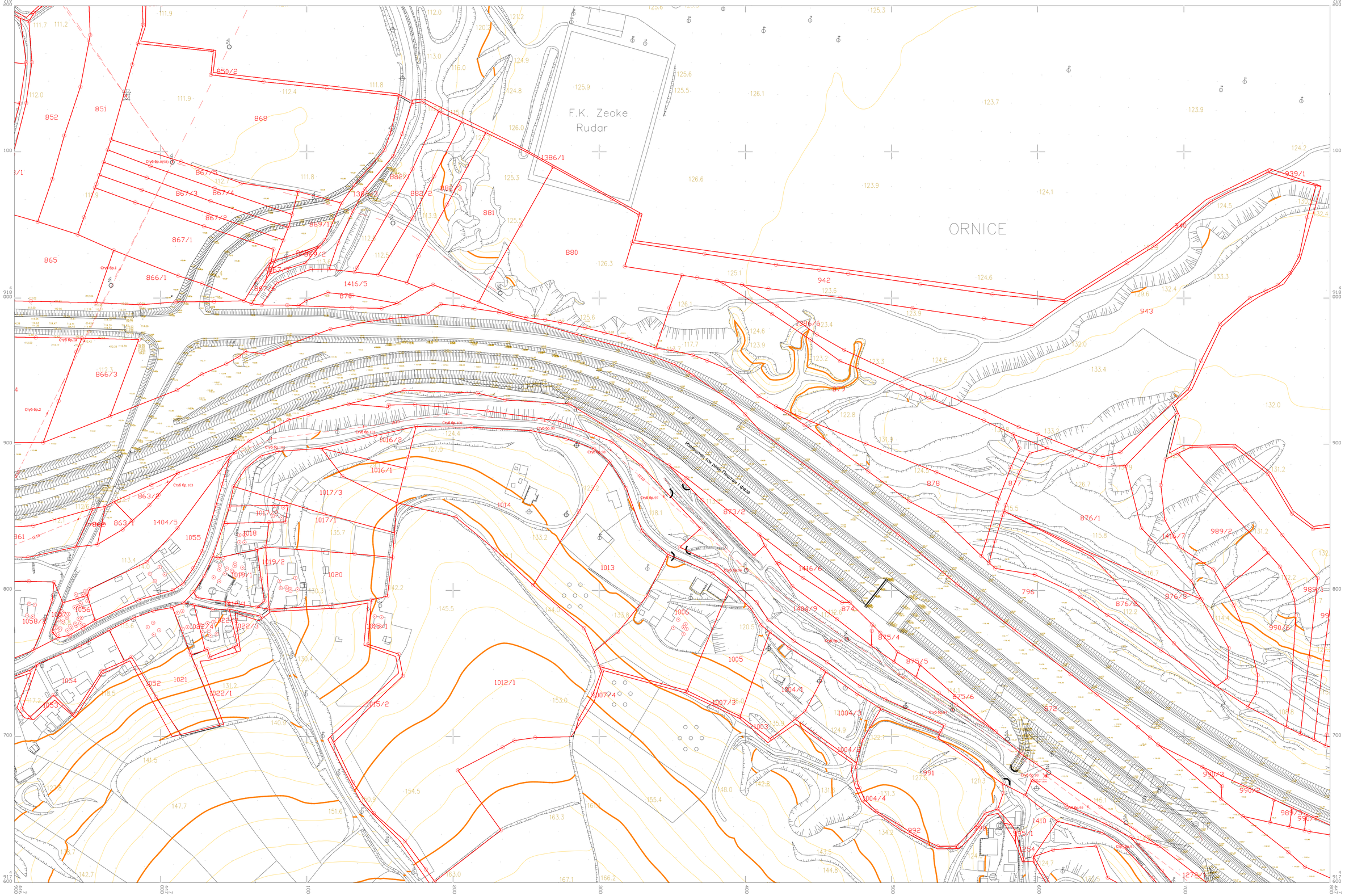

ДАТУМ ИЗРАДЕ: Јул 2021. год.
ОВЕРАВА ДИРЕКТОР:

РАЗМЕРА 1:1000

ИЗРАДИО:
ГЕОДАТА ПГЈ доо
Обреновац

Р СРБИЈА
ГРАД БЕОГРАД
ГО ЛАЗАРЕВАЦ
КО ЗЕОКЕ, КО БАРОШЕВАЦ

КАТАСТАРСКО ТОПОГРАФСКИ ПЛАН
II фазе инфраструктурног коридора

952-080-49189/2021
ДЛ 17

LIKARSKA BARA

ДАТУМ ИЗРАДЕ: Јул 2021. год.
ОВЕРАВА ДИРЕКТОР:

РАЗМЕРА 1:1000

ИЗРАДИО:
ГЕОДАТА ПГЈ доо
Обреновац

Р СРБИЈА
ГРАД БЕОГРАД
ГО ЛАЗАРЕВАЦ
КО ЗЕОКЕ

КАТАСТАРСКО ТОПОГРАФСКИ ПЛАН
II фазе инфраструктурног коридора

952-080-49189/2021

ДЛ 18

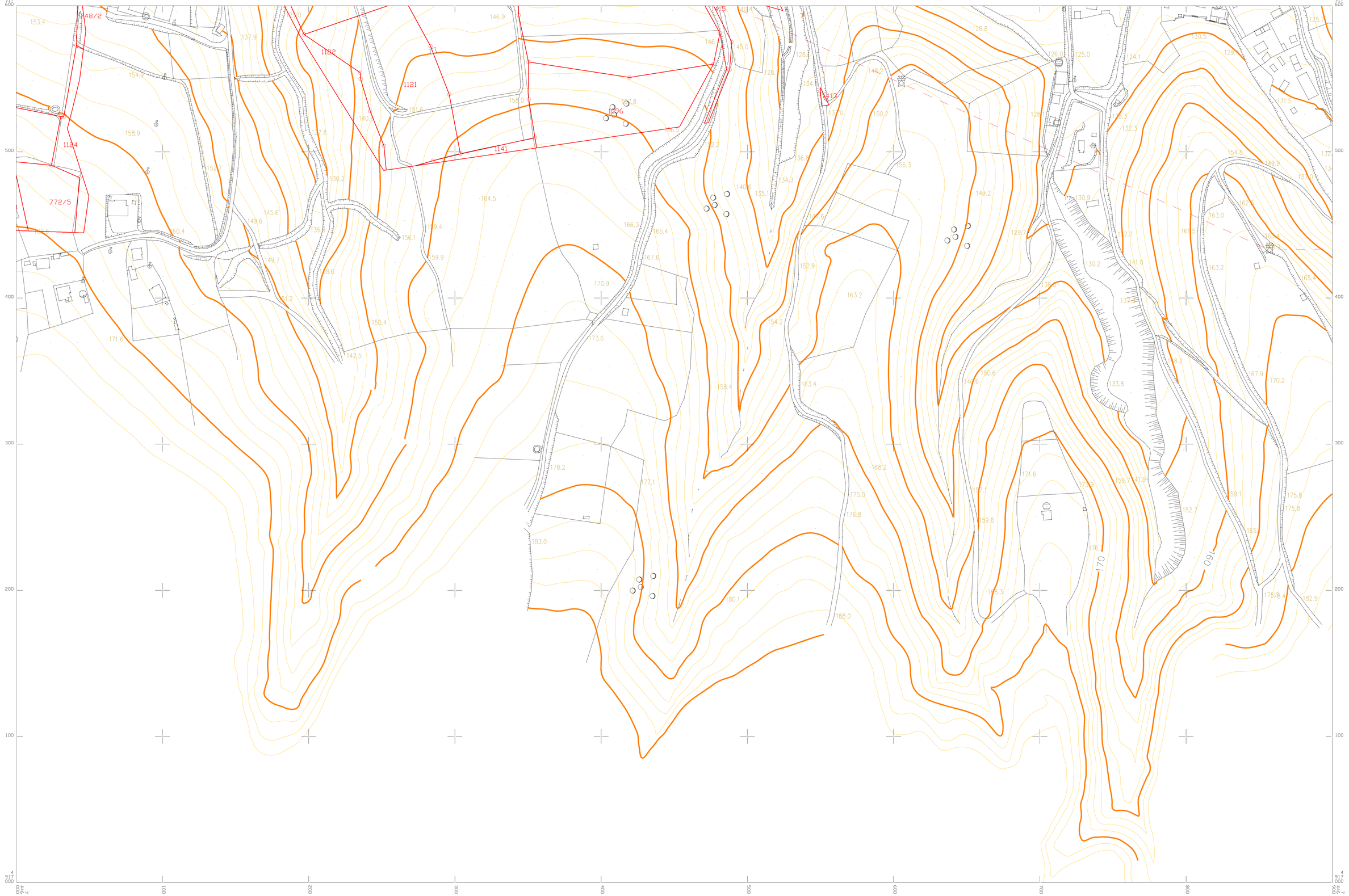

ДАТУМ ИЗРАДЕ: Јул 2021. год.
ОВЕРАВА ДИРЕКТОР:

РАЗМЕРА 1:1000

ИЗРАДИО:
ГЕОДАТА ПГЈ доо
Обреновац

Р СРБИЈА
ГРАД БЕОГРАД
ГО ЛАЗАРЕВАЦ
КО ЗЕОКЕ

КАТАСТАРСКО ТОПОГРАФСКИ ПЛАН
II фазе инфраструктурног коридора

952-080-49189/2021
ДЛ 19

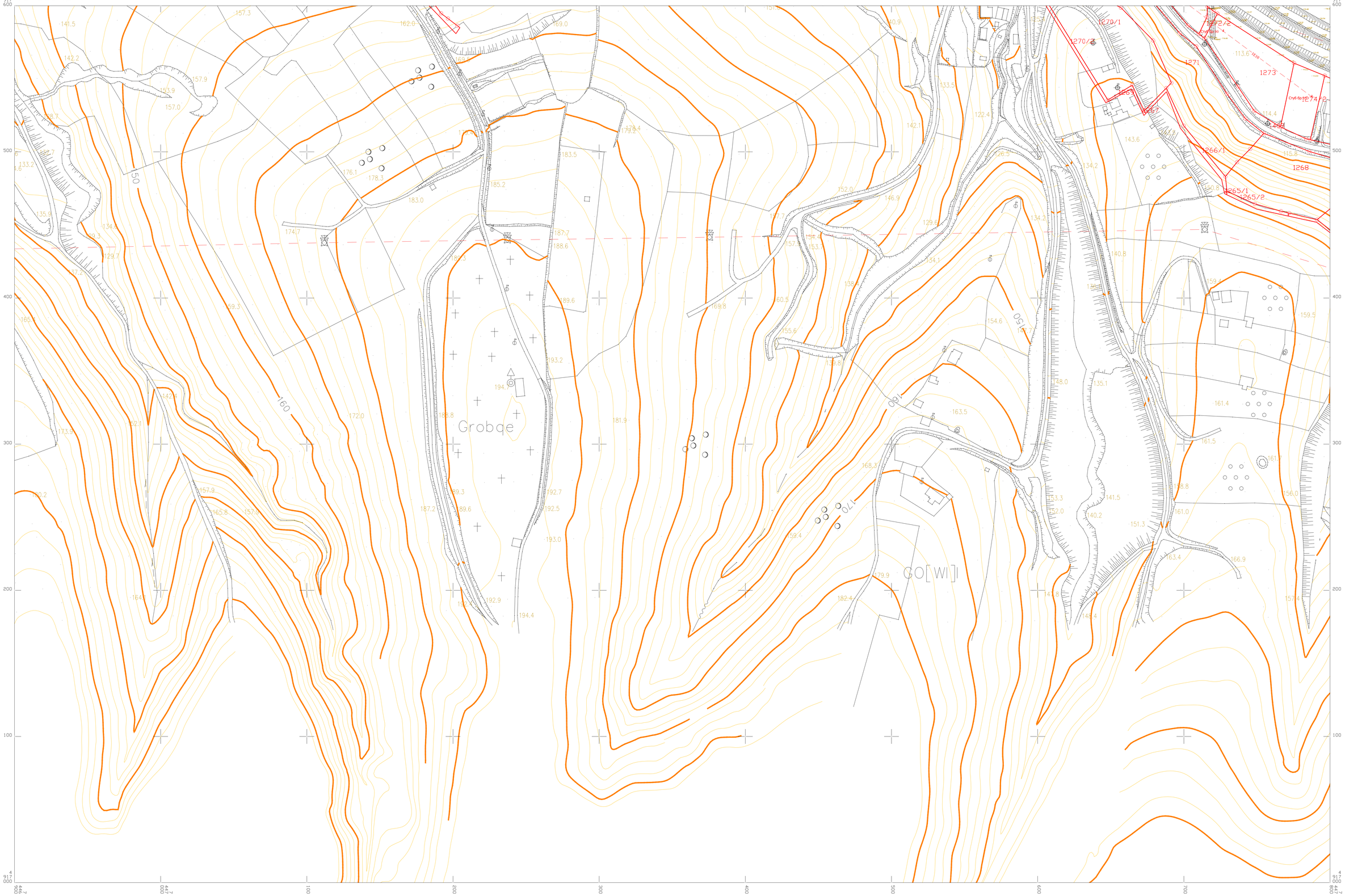

Р СРБИЈА
ГРАД БЕОГРАД
ГО ЛАЗАРЕВАЦ
КО ЗЕОКЕ, КО БАРОШЕВАЦ

КАТАСТАРСКО ТОПОГРАФСКИ ПЛАН
II фазе инфраструктурног коридора

952-080-49189/2021

ДЛ 20

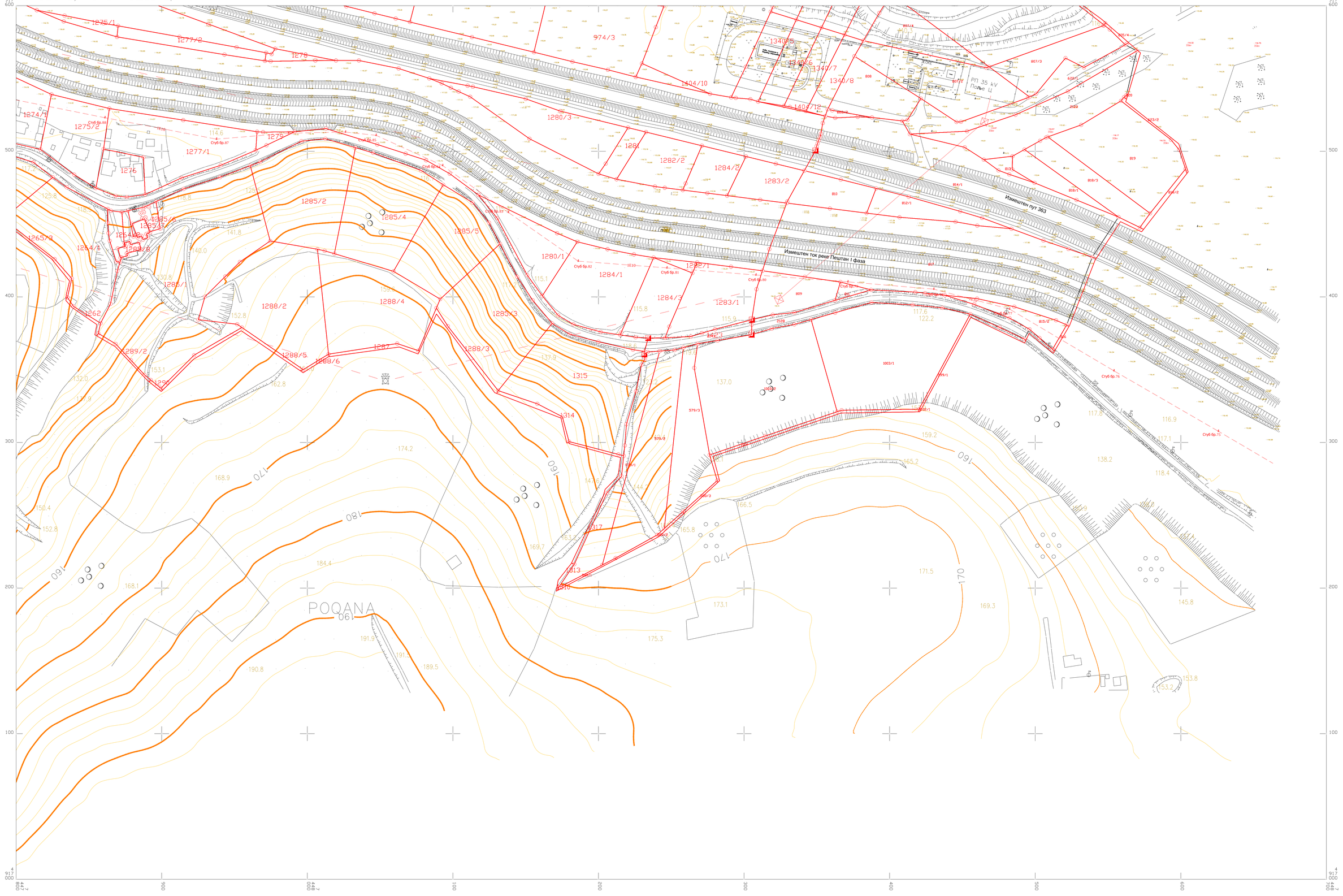

ДАТУМ ИЗРАДЕ: Јул 2021. год.
ОВЕРАВА ДИРЕКТОР:

РАЗМЕРА 1:1000

ИЗРАДИО:
ГЕОДАТА ПГЈ доо
Обреновац

УСЛОВИ НАДЛЕЖНИХ ИНСТИТУЦИЈА

Р е п у б л и к а С р б и ј а
ЗАВОД ЗА ЗАШТИТУ ПРИРОДЕ СРБИЈЕ
Нови Београд, Др Ивана Рибара бр. 91
Тел: +381 11/2093-802; 2093-803
Факс: + 381 11/2093-867

АРХИПЛАН Д.О.О.
за планирање, пројектовање и консалтинг
Бр. 274/21-001
06.09. 2021 год.
АРАНЂЕЛОВАЦ

Завод за заштиту природе Србије, Београд, Ул. др Ивана Рибара бр. 91, на основу чл. 9. Закона о заштити природе („Службени гласник РС“, бр. 36/2009, 88/2010, 91/2010-испр., 14/2016, 95/2018 - др. закон и 71/2021) и члана 136. Закона о општем управном поступку („Службени гласник РС“, бр. 18/2016 и 95/2018 – аутентично тумачење), поступајући по захтеву бр. 201/21-001 од 22.07.2021. године „Архиплан“ д.о.о., ул. Кнеза Михаила бр. 66, Аранђеловац, за издавање услова заштите природе за потребе израде Урбанистичког пројекта изградње инфраструктурног коридора – II фаза за измештање реке Пештан и локалног пута Вреоци - Зеоке, општина Лазаревац, дана 02.09. 2021. године под 03 бр. 021-2412/2 доноси

Р Е Ш Е Њ Е

1. Подручје на којем се планира регулација корита реке Пештан и измештање локалне саобраћајнице између насеља Вреоци и Зеоке, општина Лазаревац, не налази се унутар заштићеног подручја за које је спроведен или покренут поступак заштите, није у обухвату еколошке мреже Републике Србије, док водотоци у природном и полуприродном стању и канали са полуприродном вегетацијом могу бити еколошки коридори. Сходно томе, издају се следећи услови заштите природе:

1) У складу са достављеном документацијом, планиране радове извршити само у обухвату границе планираног Урбанистичког пројекта (Прилог 1.);
2) За све планиране радове предвидети решења и мере којима ће се спречити и онемогућити загађење ваздуха, земљишта и подземних и површинских вода;
3) Није дозвољена измена морфологије терена ван траса предвиђених пројектом;
4) Планираним грађевинским радовима на регулацији корита реке Пештан и измештању локалне саобраћајнице не смеју се изазвати инжењерскогеолошки или други деградациони процеси на траси пута и околном простору. Дуж читаве регулационе трасе – корита Јужног ободног канала и реке Пештан мора бити обезбеђена стабилност тла, односно не сме доћи до промена инжењерскогеолошких карактеристика тла;
5) Предвидети да радови на регулацији буду спроведени тако да се изменама хидролошког режима и хидрауличких особености реке Пештан успостави одговарајући режим са вероватноћом појава најмање 100 година;
6) Планирани нагиби косина морају обезбедити њихову стабилност;
7) Уколико геолошки услови дозвољавају планирати да дно водотокова остане у природној средини (не бетонирати);
8) Због режима протицаја, односно за постизање благог подужног пада корита, у појединим деоницама, дно планирати да буде у мањим каскадама, чиме би се умањило ерозивно дејство тока;
9) На местима где природни и технички услови терена то дозвољавају, уређење водотока планирати природним материјалима (каменом). Уколико је могуће корита

и обале водотока – у целини или у сегментима дужине око 20-30 m, треба да буду необрађени-храпави, како би се омогућило кретање ситних гмизаваца и водоземаца;

10) Уз обале водотока обавезно предвидети заштитни појас-форланд, који се може и озеленити аутохтоним дрвенастим и жбунастим врстама који би омогућио успостављање континуитета зелених површина чија структура и намена подржавају функције коридора за различите животињске врсте;
11) Није дозвољено угрожавање нити уништавање постојећег биодиверзитета акватичног екосистема и приобалне вегетације;
12) Није дозвољено извођење грађевинских радова који могу изазвати замућење воде дуже од три дана и чији интензитет може штетно утицати на акватичне организме;
13) Обезбедити заштиту појединачних стабала и група стабала које се налазе у близини предметне деонице, а која могу бити угрожена манипулацијом грађевинским машинама, транспортним средствима или складиштењем опреме;
14) Могућа укрштања дуж регулационе трасе, са путевима, стазама и водотоцима решити адекватним осигурањем, како корита Јужног ободног канала, тако и терена и корита других водотокова;
15) Хумусни слој земљишта, уклоњен у току извођења радова, треба сачувати, како би се вратио на првобитно место и искористио за санирање и озелењавање терена након изведених радова;
16) Планирати коришћење материјала из ископа;
17) Ширину заштитног појаса далековода, и уређење простора унутар појаса предвидети у складу са прописима, како би се у потпуности обезбедила функција далековода, а истовремено и заштитио остатак простора од негативних утицаја;
18) У циљу заштите земљишта и подземних вода није дозвољено сервисирање возила и машина на предметној локацији;
19) Предвидети постављање одговарајућих изолатора како би се спречило страдање птица и прављење „кратких спојева“ на местима спојева жица далековода;
20) У циљу праћења утицаја далековода на птице у посткоструктивном периоду, приликом коришћења објекта интервенисати у случају гнежђења птица на стубовима на основу посебних услова заштите природе;
21) Планирати да се горива, машинска и друга уља од радних машина не смеју испуштати у земљиште, као ни у сталне и повремене токове. Горива и уља транспортовати у посебним, за ту сврху прилагођеним посудама, а у току допуњавања горива и мењања уља око возила и машина поставити одговарајућу заштитну фолију, коју након употребе треба одложити на законом прописан начин и локацију;
22) Предвидети све превентивне мере ради спречавања акцидентних ситуација, као и одговарајуће активности уколико до њих дође, уз обавезу обавештавања надлежних инспекцијских служби;
23) Уколико током извођења предметних радова дође до хаваријског изливања горива, уља и других штетних материја обавезно је тренутно обустављање радова, комплетна санација локације и евакуација загађеног земљишта на место и под условима које одређује надлежна комунална служба. Слободно депоновање контаминираног земљишта у заштићеном подручју није дозвољено;`
24) Дефинисати и обезбедити локације за привремено депоновање грађевинског материјала, опреме и осталих средстава потребних за изградњу;
25) Потребно је одржавати максимални ниво комуналне хигијене. Комунални отпад настао у току радова сакупљати у судове који су за ту сврху намењени и у сарадњи

са надлежном комуналном службом редовно га одлагати. Након окончања радова, сав комунални отпад, вишак материјала и опреме мора бити уклоњен са локације;

26) Уколико се током радова наиђе на геолошко-палеонтолошке или минералошко-петролошке објекте, за које се претпоставља да имају својство природног добра, извођач радова је дужан да обавести Министарство заштите животне средине, односно предузме све мере како се природно добро не би оштетило до доласка овлашћеног лица.

2. Ово решење не ослобађа подносиоца захтева да прибави и друге услове, дозволе и сагласности предвиђене позитивним прописима.
3. За све друге радове и активности или промене пројектне документације потребно је поднети нови захтев.
4. Уколико подносилац захтева у року од две године од дана достављања овог решења не отпочне радове и активности за које је ово решење издато, дужан је да поднесе захтев за издавање новог решења.
5. Такса за издавање овог Решења у износу од 20.000,00 динара је одређена у складу са чл. 2. став 2, тачка 2. Правилника о висини и начину обрачуна и наплате таксе за издавање акта о условима заштите природе („Службени гласник РС“, бр. 73/2011, 106/2013).

О б р а з л о ж е њ е

Завод за заштиту природе Србије је примио дана 26.07.2021. године захтев заведен под бр. 021-2412/1, „Архиплан“ д.о.о., Аранђеловац, за издавање услова заштите природе за потребе израде Урбанистичког пројекта изградње инфраструктурног коридора – II фаза за измештање реке Пештан и локалног пута Вреоци – Зеоке, општина Лазаревац.

Увидом у достављену документацију утврђено је да се планира израда Урбанистичког пројекта за изградњу инфраструктурног коридора – II фаза за измештање реке Пештан и локалног пута Вреоци – Зеоке, општина Лазаревац.

Сврха планираних радова представља систем регулације реке Пештан и контролу отицања поплавних вода да обезбеди заштиту површинског копа „Поља Е“ (Колубарски лигнитски басен). Планирана је изградња Јужног ободног канала, измештање трасе саобраћајнице на делу од насеља Вреоци до насеља Зеоке и реконструкција дела трасе далековода 35 kV „Рудник IIIA и IIIБ“ који напаја електричном енергијом трансформаторску станицу 35/6 kV „Зеоке VII“ у оквиру расклопног постројења 35 kV „Поље Е“ у Зеокама.

Предвиђени радови могу се изводити у оквиру истражног простора које су обухваћене границом у тачки 1. подтачка 1) овог Решења (Прилог 1.).

Предметни радови су у складу са Планом генералне регулације за насеља Барошевац, Зеоке, Медошевац и Бурово („Службени лист града Београда, број 58/2008“) и у складу са Генералним урбанистичким планом („Службени лист града Београда, број 58/2008“) на основу чега је неопходно измештање реке Пештан у делу где се планира „јужни ободни канал“, односно преграђивање, насипање, стабилизација и санација садашњег речног корита, у смислу инжењерске припреме земљишта за трасирање измештених инфраструктурних објеката.

Увидом у Централни регистар заштићених природних добара Републике Србије, документацију Завода, а у складу са прописима који регулишу област заштите природе, утврђени су услови заштите природе из диспозитива овог решења. Предметно подручје није у обухвату заштићеног подручја, није у обухвату еколошке мреже Републике Србије, док водотоци у природном и полуприродном стању и канали са полуприродном вегетацијом могу бити еколошки коридори.

Законски основ за доношење решења: Закон о заштити природе („Службени гласник РС“, бр. 36/2009, 88/2010, 91/2010, 14/2016 и 95/2018-други закон); Уредба о еколошкој мрежи („Службени гласник РС“, бр. 102/2010); План генералне регулације за насеља Барошевац, Зеоке, Медошевац и Бурово („Службени лист града Београда, број 58/2008“).

На основу свега наведеног, одлучено је као у диспозитиву овог решења.

Такса на захтев и такса на за решење, по Тар. бр. 1. и Тар. бр. 9 су наплаћене у складу са Законом о републичким административним таксама („Службени гласник РС“, бр. 43/2003, 51/2003-исправка, 61/2005, 101/2005-др. закон, 5/2009, 54/2009, 50/2011, 93/2012, 65/2013-др.закон, 83/2015, 112/2015, 113/2017, 3/2018-исправка, 95/2018, 86/2019, 90/2019-исправка, 144/2020 и Усклађени динарски износи из Тарифе републичких административних такси – 62/2021).

Упутство о правном средству: Против овог решења може се изјавити жалба Министарству заштите животне средине у року од 15 дана од дана пријема решења. Жалба се предаје Заводу за заштиту природе Србије, уз доказ о уплати Републичке административне таксе у износу од 490,00 динара на текући рачун бр. 840-742221843-57, позив на број 59013 по моделу 97.

в.д. ДИРЕКТОРА

Марина Шибалић

Прилог 1.: Карта положаја простора за регулацију реке Пештан – фаза II, Р 1:50000

Достављено:
- Подносиоцу захтева
- Архива x2

Обрадили:
Марија Парежанин _____
Милорад Кличковић _____
Карту урадила: Биљана Реља _____
Координатор: _____
Начелник одељења _____

ПОЛОЖАЈ ПРОСТОРА ЗА РЕГУЛАЦИЈУ КОРИТА РЕКЕ ПЕШТАН ФАЗА II

1:50.000

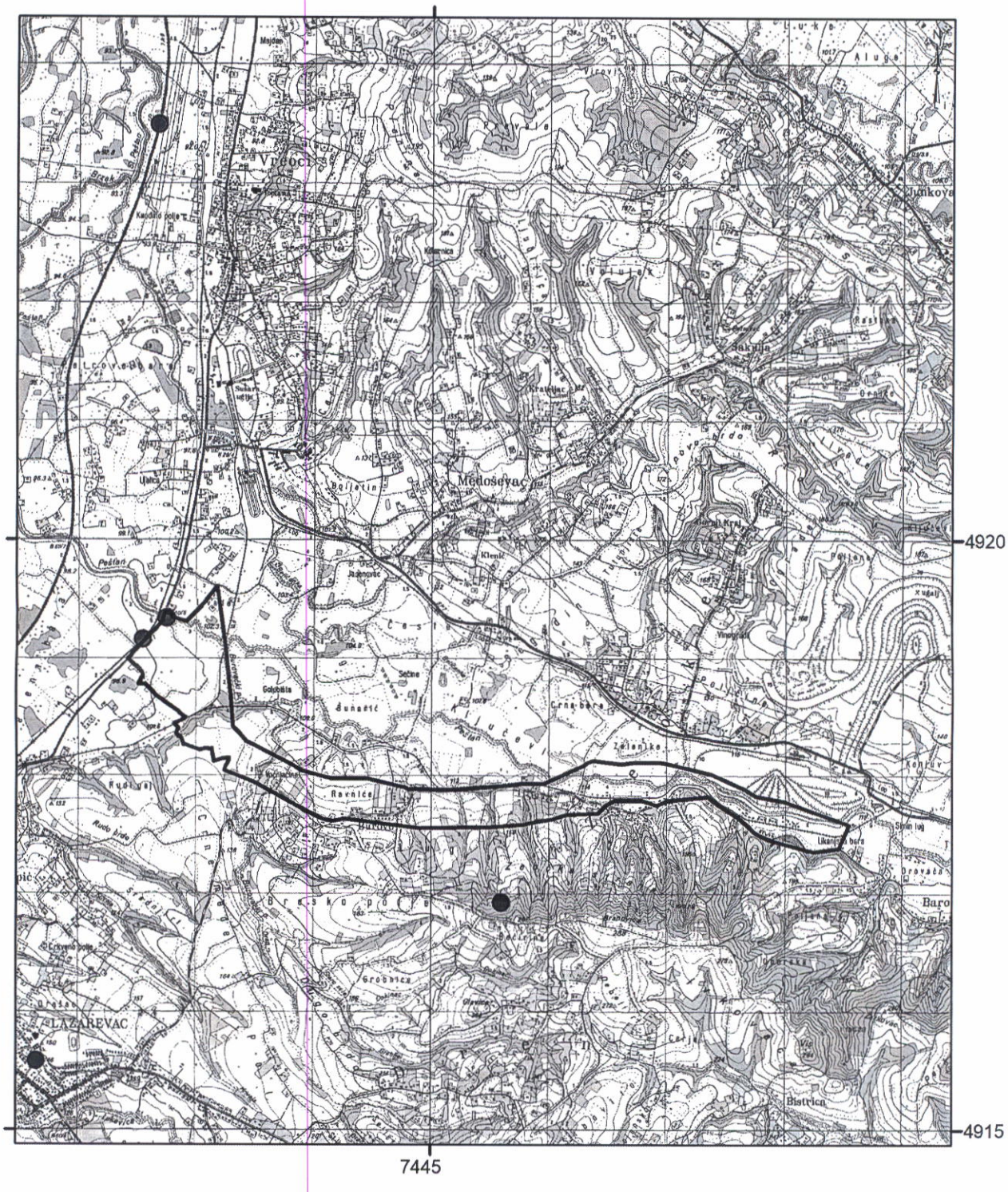

Легенда:

Простор за регулацију корита реке Пештан фаза II

Станишта заштићених врста

Станишта заштићених птица

Завод за заштиту природе Србије - Београд, 2021.

АРХИПЛАН Д.О.О.
за планирање, пројектовање и консалтинг
Бр. 233/21-001
03.08.2021 год.
АРАНЂЕЛОВАЦ

Републички завод за заштиту споменика културе
Institute for the Protection of Cultural Monuments of Serbia

Радослава Грујића 11 Radoslava Grujića 11
11118 Београд 11118 Belgrade
Србија Serbia
Тел. (011) 24 54 786 Phone +381 11 24 54 786
Факс (011) 34 41 430 Fax +381 11 34 41 430
e-mail: sekretarijat@heritage.gov.rs

Датум/ Дате: 29 JUL 2021
Број/Реф.
МБ 1- 1226/2021-1

АРХИПЛАН Д.О.О.
АРАНЂЕЛОВАЦ

34300 АРАНЂЕЛОВАЦ
Кнеза Михаила бр.66

Предмет: Захтев за потврђивање/ажурирање услова за потребе израде урбанистичког пројекта изградње инфраструктурног коридора – II фаза за измештање реке Пештан и локалног пута Вреоци – Зеоке (Веза: Услови Републичког завода за заштиту споменика културе број 1-1508/209 од 08.08.2019.г. у оквиру обједињене процедуре за потребе израде локацијских услова)

Поштовани,

По Вашем захтеву бр. 202/21-001 од 22.07.2021.г. за издавање/ажурирање услова за израду урбанистичког пројекта изградње инфраструктурног коридора – II фаза за измештање реке Пештан и локалног пута Вреоци – Зеоке, достављамо Вам допуну издатих услова (број 1-1508/209 од 08.08.2019.г) са мерама техничке заштите, обзиром да је за потребе изградње инфраструктурног коридора – II фаза за измештање реке Пештан и локалног пута Вреоци – Зеоке предвиђено скретање и уређење дела корита Буровачког потока у зони ушћа у корито јужног ободног канала, као и реконструкција дела трасе далековода 35/6kV „Рудник IIIA и IIIБ“ у оквиру расклопног постројења у Зеокама,.

У оквиру катастарских општина КО Барошевац, КО Зеоке, КО Бурово, КО Шопић и КО Медошевац, налазе се непокретна културна добра, добра која уживају претходну заштиту, као и евидентирана добра, сходно Закону о културним добрима („Службени гласник РС“, бр. 71/94, 52/11-др. закон и 99/11-др. закон).

1. Непокретна културна добра од великог значаја

- Споменик Кнезу Станоју, споменик културе, Зеоке, Лазаревац (Решење Завода за заштиту споменика културе града Београда број 227/3 од 03.04.1974. године. „Службени гласник СРС СРС 28/83)

2. Непокретна културна добра

- Кућа породице Милетић споменик културе Вреоци (Одлука Владе Републике Србије број 633-609/98-16 од 20.02.1998. године. „Службени гласник Републике Србије“ број 8 од 24.03.1998. године)

3. Добра под претходном заштитом

- **Црква брвнара посвећена Ваведењу Пресвете Богородице из 1815. године (процедура за утврђивање културног добра је у току) објекат сакралне архитектуре Вреоци**
- Црква покрова Пресвете Богородице из 1872. године објекат сакралне архитектуре Вреоци
- Црква Покрова Пресвете Богородице из 1845. године објекат сакралне архитектуре Барошевац

4. Евидентирана археолошка налазишта

-Црквина археолошко налазиште, средњи век. Вреоци

-Велиновац археолошко налазиште, позни средњи век. Вреоци

-Ливаде археолошко налазиште, хронолошки неодређено. Вреоци

-Гробље археолошко налазиште, позни средњи век. Зеоке

-Црква Светог Архангела Гаврила, саграђена 1869. Године. Шопић

-Мађарско гробље археолошко налазиште, позни средњи век, Шопићи

-Улице археолошко налазиште, антика, Шопићи

-Селиште археолошко налазиште, праисторија, Шопићи

-Сеоско гробље археолошко налазиште, позни средњи век, Бурово

-Црква Св. Николе археолошко налазиште, позни средњи век, Барошевац

-Мађарско гробље археолошко налазиште, позни средњи век, Барошевац

-Црквине археолошко налазиште, средњи век, Медошевац

-Гробље археолошко налазиште, позни средњи век, Медошевац

Мере техничке заштите могу се предузети према:

- За сва културна добра по питању њиховог очувања дефинисане су посебне мере заштите, које су регулисане законом и саставни су део сваке Одлука о утврђивању за културно добро. На основу Закона о културним добрима, заштићена околина непокретног културног добра ужива заштиту као и непокретно културно добро.
- На непокретним културним добрима и њиховој околини, не смеју се вршити активности изградње и уређења непосредне околине без претходне сагласности надлежног завода за заштиту споменика културе.
- На наведеним добрима и у њиховој непосредној околини не смеју се изводити никакви радови којима се могу нарушти споменичка својства добра под претходном заштитом.
- Све грађевинске и друге активности, посебно на местима где се врши уклањање земље или врше ископи, денивелација, насипи и други земљани и грађевински радови, без обзира на дубину, подлежу условима и мерама заштите надлежног Завода за заштиту споменика културе, уз обавезно присуство и контролу археолога који ће вршити надзор над извођењем грађевинских и других радова.
- За све радове на добрима и у њиховим непосредној околини неопходно је прибављање мера техничке заштите надлежног Завода. Обзиром да су археолошки локалитети специфични са становишта заштите јер се налазе испод површине земље и често није

могуће знати за њихово постојање, приликом било каквих земљаних радова могуће је наићи на остатке материјалне културе из прошлости, из тог разлога неопходно организовати праћење спровођења мера заштите од стране археолога Завода.
- Забрањују се све интервенције које би битно утицале на измену морфологије терена у природном и историјском окружењу непокретног културног добра категорисаног од великог значаја за Републику Србију.
- Приликом израде техничке документације строго водити рачуна да културно наслеђе треба максимално штитити од свих облика неконтролисане урбанизације и изградње инфраструктурних система. Препорука је да се, уколико је то могуће, приликом пројектовања избегну заштићене зоне културног добра.
- Ако се при градњи инфраструктурних система не могу заобићи утврђена непокретна културна добра, неопходно је обезбедити средства за обављање стручне опсервације и претходних истраживања непокретног културног добра и његове околине на основу којих ће се утврдити мере техничке заштите.
- Забрањује се извођење било каквих земљаних радова на просторима дефинисаним као археолошки локалитет, без претходно прибављених услова надлежне службе заштите.
- Уколико се на простору који није дефинисан као археолошки локалитет током земљаних радова наиђе на археолошки материјал Инвеститор/Извођач је у обавези да одмах, без одлагања, прекине радове и о томе обавести надлежни Завод за заштиту споменика културе, као и да обезбеди средства за заштитна археолошка истраживања и конзервацију налаза.
- Инвеститор дужан да обезбеди средства за истраживања, заштиту, чување, публиковање и излагање добра које ужива претходну заштиту, све до предаје добра на чување овлашћеној установи заштите.
- Извођач/Инвеститор је дужан да преузме мере заштите културног наслеђа, како исто не би било утрожено или оштећено.
- Трошкове ископавања и конзервације откривеног материјала сноси Инвеститор.
- У случају открића значајних остатака непокретних културних добара, инвеститор је у обавези да предвиди измену пројекта.
- Инвеститор је у обавези да угради наведене услове у планску и техничку документацију.

С поштовањем,

В.Д. ДИРЕКТОРА

Проф. др Дубравка Ђукановић

279

На основу члана 47. став 1. Закона о културним добрима („Службени гласник Републике Србије", број 71/94),

Влада Републике Србије доноси

ОДЛУКУ

О УТВРЂИВАЊУ МЕХАНЕ У ЛАЗНИЦИ ЗА СПОМЕНИК КУЛТУРЕ

Тачка 1.

Механа у Лазници утврђује се за споменик културе.

Тачка 2.

Механа у Лазници (у даљем тексту: споменик културе) налази се на територији општине Жагубица, у Лазници, у државној својини, на катастарској парцели број 10164/1 К.О. Лазница-село.

Споменик културе је подигнут другом половином XIX века у центру села. Грађана је каменом као типска механа са отвореним тремом ослоњеним на девет профилисаних дрвених стубова. Кров је четворосливни са покривачем од ћерамиде. Функционално и просторно зграда механе је подељена на три целине: централни део сачињавају кафана, кухиња, магацин и полуукопани подрум, западно су три просторије за преноћиште гостију, а источно стамбени део за механџију.

Као типска механа треће класе она спада у развијене гостионичарско-коначарске зграде свога времена.

Тачка 3.

Заштићена околина споменика културе обухвата катастарске парцеле бр. 10164/2 и 10166 К.О. Лазница-село, у државној својини.

Тачка 4.

Утврђују се следеће мере заштите споменика културе:

1) очување изворног изгледа спољашње архитектуре и ентеријера, хоризонталног и вертикалног габарита, облика и нагиба крова, свих конструктивних и декоративних елемената, оригиналних материјала и функционалних карактеристика;

2) ажурно праћење стања и одржавања конструктивностатичког, система, кровног покривача, свих фасада, ентеријера и исправности инсталација у споменику културе;

3) забрана радова који могу угрозити статичку безбедност споменика културе;

4) коришћење у оквиру изворне намене;

5) реновирање електроинсталација, водовода и канализације;

6) забрана складиштења веће количине запаљивног материјала (дрво, угаљ, слама и сл.), осим у мањим количинама у посебно осигураној просторији;

7) инсталирање противпожарних апарата;

8) уклањање свих накнадно дозиданих преграда.

Тачка 5.

Утврђују се следеће мере заштите заштићене околине споменика културе:

1) забрана градње објеката који својом архитектуром, габаритом и висином угрожавају споменик културе;

2) забрана градње објеката који нису у функцији споменика културе;

3) изградња инфраструктуре дозвољена је само уз претходно обезбеђење заштитних археолошких ископавања и адекватне презентације налаза;

4) извођење грађевинских радова и промена облика терена дозвољени су само уз претходно обезбеђење заштитних археолошких ископавања и адекватне презентације налаза;

5) забрана складиштења материјала и стварања депонија;

6) забрана просипања, одлагања и привременог или трајног депоновања отпадних и штетних материја – хемијски агресивних, експлозивних, отровних и радиоактивних.

Тачка 6.

Ову одлуку објавити у „Службеном гласнику Републике Србије".

05 број 633-609/98-14
У Београду, 20. фебруара 1998. године

Влада Републике Србије

Потпредседник,
академик проф. др **Милутин Стојковић**, с. р.

280

На основу члана 47. став 1. Закона о културним добрима („Службени гласник Републике Србије", број 71/94),

Влада Републике Србије доноси

ОДЛУКУ

О УТВРЂИВАЊУ СТАРЕ МЕХАНЕ ТАСИЋА У ПЕТРОВЦУ ЗА СПОМЕНИК КУЛТУРЕ

Тачка 1.

Стара механа Тасића у Петровцу утврђује се за споменик културе.

Тачка 2.

Стара механа Тасића у Петровцу (у даљем тексту: споменик културе) налази се на територији општине Петровац, у Петровцу, у приватној својини, на катастарској парцели број 643 К.О. Петровац.

Споменик културе је сграђен 1868. године, као приземна грађевина, са подрумом испод источног крила и основом у облику ћириличког слова Г. Позната су имена пројектаната, Франца Зеленог и Павла Ђорђевића, а сачуван је и оригинални план зграде. Просторном композицијом, конструкцијом, начином градње, као и урбанистичком позицијом у оквиру старог језгра Петровца, издваја се као значајан објекат ове врсте градитељства из друге половине XIX века у млавском крају.

Тачка 3.

Заштићена околина споменика културе обухвата катастарске парцеле бр. 642 и 643 К.О. Петровац, у приватној својини.

Тачка 4.

Утврђују се следеће мере заштите споменика културе:

1) очување изворног изгледа спољашње архитектуре и ентеријера, хоризонталног и вертикалног габарита, облика и нагиба крова, свих конструктивних и декоративних елемената, оригиналних материјала, функционалних карактеристика и оригиналних натписа;

2) ажурно праћење стања и одржавање конструктивностатичког система, кровног покривача, свих фасада, ентеријера и исправности инсталација у споменику културе;

3) забрана радова који могу угрозити статичку безбедност споменика културе;

4) коришћење у оквиру изворне намене;

5) реновирање електро-инсталација;

6) инсталирање противпожарних апарата.

Тачка 5.

Утврђују се следеће мере заштите заштићене околине споменика културе:

1) забрана градње објеката који својом архитектуром, габаритом и висином угрожавају споменик културе;

2) забрана градње објеката који нису у функцији споменика културе;

3) изградња инфраструктуре дозвољена је само уз претходно обезбеђење заштитних археолошких ископавања и адекватне презентације налаза;

4) забрана складиштења материјала и стварања депонија.

Тачка 6.

Ову одлуку објавити у „Службеном гласнику Републике Србије".

05 број 633-609/98-15
У Београду, 20. фебруара 1998. године

Влада Републике Србије

Потпредседник,
академик проф. др **Милутин Стојковић**, с. р.

281

На основу члана 47. став 1. Закона о културним добрима („Службени гласник Републике Србије", број 71/94),

Влада Републике Србије доноси

ОДЛУКУ

О УТВРЂИВАЊУ КУЋЕ ПОРОДИЦЕ МИЛЕТИЋ У ВРЕОЦИМА ЗА СПОМЕНИК КУЛТУРЕ

Тачка 1.

Кућа породице Милетић у Вреоцима утврђује се за споменик културе.

Тачка 2.

Кућа породице Милетић у Вреоцима (у даљем тексту: споменик културе) налази се на територији града Београда, општина Лазаревац, село Вреоци, у приватној својини, на катастарској парцели број 1060/1, К.О. Вреоци.

Споменик културе се налази непосредно поред старог пута, који је трасиран кроз његово двориште. Кућа је призмена, правоугаоне основе, са тремом и двоја улазна врата, источна и западна. Подигнута је половином XIX века у бондручној конструкцији са испуном од чатме, зидова облепљених блатним малтером. Развијене је петоделне основе настале, вероватно, преградњом првобитне троделне. Као варијанта шумадијске куће моравског типа она представља вредан пример народног градитељства.

Тачка 3.

Заштићена околина споменика културе обухвата катастарску парцелу број 1060/1, К.О. Вреоци, у приватној својини.

Тачка 4.

Утврђује се следећа мера заштите споменика културе:

1) очување изворног изгледа спољашње архитектуре и ентеријера, хоризонталног и вертикалног габарита, облика и нагиба крова, свих конструктивних и декоративних елемената, оригиналних материјала, функционалних карактеристика и оригиналних натписа.

Тачка 5.

Утврђују се следеће мере заштите заштићене околине споменика културе:

1) забрана градње или постављања објеката трајног или привременог карактера, који својом архитектуром, габаритом и висином могу угрозити споменик културе;

2) обнављање и одржавање вегетације.

Тачка 6.

Ову одлуку објавити у „Службеном гласнику Републике Србије".

05 број 633-609/98-16

У Београду, 20. фебруара 1998. године

Влада Републике Србије

Потпредседник,
академик проф. др **Милутин Стојковић**, с. р.

282

На основу члана 47. став 1. Закона о културним добрима („Службени гласник Републике Србије", број 71/94),

Влада Републике Србије доноси

ОДЛУКУ

О УТВРЂИВАЊУ КУЋЕ КРНАЈСКИХ У КЕЛЕБИЈИ ЗА СПОМЕНИК КУЛТУРЕ

Тачка 1.

Кућа Крнајских у Келебији утврђује се за споменик културе.

Тачка 2.

Кућа Крнајских у Келебији (у даљем тексту: споменик културе) налази се на територији општине Суботица, у Келебији, у улици Кизура Иштвана број 131, у приватној својини, на катастарској парцели број 28517 К.О. Суботица.

Споменик културе је настао у XIX веку као троделна кућа са тремом, грађена набојем и покривена трском. Временом на њу је, у дубини парцеле, дограђена соба и летња кухиња у ширини трема, а потом и друге просторије које су биле самосталне зграде. Као карактеристичан споменик народног градитељства северне Бачке и последња изворна кућа панонског типа у некадашњем братственичком шору фамилије Крнајски она указује на процес формирања ушореног салаша од спонтано настале агломерације.

Тачка 3.

Заштићена околина споменика културе обухвата следеће катастарске парцеле: бр. 28516, 28517, 28518 и 28521 К.О. Суботица, у приватној својини; део катастарске парцеле број 31090 К.О. Суботица, у државној својини, као и део улице Кизура Иштвана дуж катастарских парцела бр. 28516, 28517 и 28518 К.О. Суботица, до уличне осе.

Тачка 4.

Утврђују се следеће мере заштите споменика културе:

1) очување изворног изгледа спољашње архитектуре и ентеријера, хоризонталног и вертикалног габарита, облика и нагиба крова, свих конструктивних и декоративних елемената, оригиналних материјала, функционалних карактеристика и оригиналних натписа;

2) инсталирање уређаја за заштиту од пожара.

Тачка 5.

Утврђује се следећа мера заштите заштићене околине споменика културе:

1) забрана градње објекта који својом архитектуром, габаритом и висином угрожавају споменик културе.

Тачка 6.

Ову одлуку објавити у „Службеном гласнику Републике Србије".

05 број 633-609/98-17

У Београду, 20. фебруара 1998. године

Влада Републике Србије

Потпредседник,
академик проф. др **Милутин Стојковић**, с. р.

283

На основу члана 47. став 1. Закона о културним добрима („Службени гласник Републике Србије", број 71/94),

Влада Републике Србије доноси

ОДЛУКУ

О УТВРЂИВАЊУ КУЋЕ У УЛИЦИ ПАТРИЈАРХА ЧАРНОЈЕВИЋА БРОЈ 7 У НОВОМ САДУ ЗА СПОМЕНИК КУЛТУРЕ

Тачка 1.

Кућа у улици Патријарха Чарнојевића број 7 у Новом Саду утврђује се за споменик културе.

Тачка 2.

Кућа у улици Патријарха Чарнојевића број 7 у Новом Саду (у даљем тексту: споменик културе) налази се на територији општине Нови Сад, у Новом Саду, у улици Патријарха Чарнојевића број 7, у приватној својини, на катастарској парцели број 4197 К.О. Нови Сад I.

Настала је у првој половини XIX века у старом новосадском крају Подбари у којем су живели претежно земљорадници – баштовани. У време настанка вероватно дводелна, она је временом добила још једну собу и трем уместо дубоке стрехе формирајући троделну кућу панонског типа са отвореним тремом, грађену од набоја, двосливног крова покривеног трском. Представљајући пример развоја традиционалне сеоске куће Војводине од дводелног ка троделном стану, кућа у улици Патријарха Чарнојевића број 7, истовремено, указује на урбани развој Новог Сада зачет на руралном насељу.

Тачка 3.

Заштићена околина споменика културе обухвата катастарске парцеле: бр. 4197 и 4198 К.О. Нови Сад I, у друштвеној својини, бр. 4195, 4196, 4199 и 4200 К.О. Нови Сад I, у мешовитој својини, као и део улице Патријарха Чарнојевића у укупној ширини наспрам парцела: бр. 4195, 4197 и 4199 К.О. Нови Сад I у мешовитој својини.

Тачка 4.

Утврђују се следеће мере заштите споменика културе:

1) очување изгледа, оригиналних материјала, хоризонталног и вертикалног габарита, конструктивних и декоративних елемената архитектуре и архитектонских и функционалних карактеристика;

2) ажурно праћење стања и одржавање конструктивностатичког система, кровног покривача, свих фасада, ентеријера и исправности инсталација;

3) реконструисање дворишне фасаде враћањем оригиналних отвора;

4) реконструисање и обнова дотрајалих и оштећених делова уличне фасаде према сачуваним описима;

5) инсталирање громобранске инсталације и уређаја за заштиту од пожара;

6) коришћење у стамбене или пословно-стамбене сврхе.

Тачка 5.

Утврђује се следећа мера заштите заштићене околине споменика културе:

1) коришћење парцела бр. 4198, 4196 и 4200 К.О. Нови Сад I, за гајење повртарских култура.

Тачка 6.

Ову одлуку објавити у „Службеном гласнику Републике Србије".

05 број 633-609/98-18

У Београду, 20. фебруара 1998. године

Влада Републике Србије

Потпредседник,
академик проф. др **Милутин Стојковић**, с. р.

ZAVOD ZA ZAŠTITU SPOMENIKA KULTURE GRADA BEOGRADA, na osnovu člana 38. st.1. i 2. Zakona o zaštiti spomenika kulture ("Službeni glasnik SR Srbije" br.3/66) i člana 141. Zakona o opštem upravnom postupku, u upravnoj stvari utvrdjivanja spomeničkog svojstva Spomenika knezu Stojanu u Zeokama, Opština Lazarevac, po službenoj dužnosti donosi

R E Š E N J E

I - SPOMENIK KNEZU STANOJU U ZEOKAMA, na teritoriji Opštine Lazarevac, katastarska parcela 574/3, KO Zeoke zemljišno-knjižni uložak 1o5 u svojini porodice Marković, zemljišno-knjižni vlasnik Marković Radomir

IMA SVOJSTVO SPOMENIKA KULTURE.

II - Granice neposredne blizine ovog spomenika kulture čine: na istočnoj i zapadnoj strani granične ivice katastarske parcele 574/3 i dela parcele 574/4, do prave linije koja seče parcelu 574/4 na severnoj strani u visini zadnje fasade nove stambene zgrade i preseka ove linije sa istočnim i zapadnim krajem imanja,na jugu ivica asfaltnog puta prema pruzi u dužini od 65 m. koja odgovara dužini lica imanja, odnosno parcele 574/3, do preseka spoljne ivice asfaltnog puta sa produženim linijama istočne i zapadne granice.

III - Po pravosnažnosti rešenja izvršiti upis Spomenika knezu Stojanu u Zeokama u Registar spomenika kulture grada Beograda.

IV - Rešenje dostaviti: Marković Radomiru; Odeljenju za komunalno-stambene poslove SO Lazarevac; Urbanističkom zavodu grada Beograda; Preduzeću za puteve "Beograd", a po upisu u Registar - Opštinskom sudu u Lazarevcu na postupak u smislu člana 32. Zakona o zaštiti spomenika kulture.

O b r a z l o ž e n j e

Na teritoriji Opštine Lazarevac,u selu Zeokama, na imanju porodice Marković, uz samu ivicu asfaltnog puta koji vodi od Vreoca ka Rudovcima, nalazi se istorijsko mesto pogibije kneza Stojana sa autentičnim nadgrobnim kamenom. Kneza Stanoja su ispred njegove kuće ubili Turci na prevaru, početkom 18o4.godine.

Stanojev sinovac Nikola odmah je, na mestu osvetio strica, tako da je tu pala i prva žrtva protivničke vojske. Knez Stanoje je i sahranjen na mestu pogibije.

O značaju, koji je Spomenik knezu Stanoju u Zeokama, imao tokom vremena potvrdjuju nekolike činjenice. Zapis na zadnjoj strani nadgrobnika koji je uklesao učiteljski lazarevački zbor, po načinu pisanja mogao je da bude ubeležen početkom druge polovine XIX veka. Tekst koji kaže da je ovaj Zbor našao beleg bez sumnje ukazuje na to da je neko vreme ovaj spomenik pao u zaborav. To je verovatno bilo u vreme kada u kući kneza Stanoja više čeljadi nije bilo i kada su dogadjaji i burna vremena II srpskog ustanka učinili da kuća zapusti i zaruši se. U voćnjaku porodice Marković još je vidljivo uzvišenje na terenu, obraslo travom, koje predstavlja ostatke kuće kneza Stanoja.

Od kada je Učiteljski zbor pronašao nadgrobni spomenik. ovo istorijsko mesto sa spomenikom ima do danas neprekinutu tradiciju.

O stogodišnjici I srpskog ustanka, podignut je spomenik koji objašnjava opisani dogadjaj i ukazuje na njegov značaj u podizanju naroda na oružje, odnosno na I srpski ustanak. Spomenik je serijska nadgrobna piramida iz kamenorezačke radionice Djovani Bertota, beogradskog kamenoresca. Tekst je kratak i lapidaran ali ukazuje na značajne činjenice koje i danas ovaj Zavod uzima u obzir pri vrednovanju spomenika knezu Stanoju. Na kraju tekst kaže da spomenik podiže omladina i praunuci njegovi zahvalni Kolubarci.

O stošezdesetogodišnjici pogibije kneza Stanoja, 1964. godine, kolektiv Rudarskog bazena "Kolubara" postavio je na hrastu, pored starog nadgrobnog spomenika, ploču sa stihovima iz narodne pesme "Početak bune protiv dahija", i tako obeležio neprekinutu tradiciju ovog mesta, koje čuva uspomenu na junaka iz dogadjaja koji su prethodili I srpskom ustanku. Istovremeno sa stavljanjem ploče prostor oko spomenika popločan je i ogradjen. Taj ogradjeni prostor odnosno to istorijsko mesto zajedno sa navedenim materijalnim dokumentima, predstavlja Spomenik knezu Stanoju.

Tradicionalno čuvano tokom veka ipo , ovo istorijsko mesto, redak je danas materijalni dokumenat dogadjaja pred I srpski ustanak čemu je nesumnjivo doprinela i porodica Marković koja decenijama čuva ovaj spomenik na svom imanju.

U smislu člana 3. Zakona o zaštiti spomenika kulture, a u cilju postizanja svrhe zaštite Spomenika knezu Stanoju, Zavod je na osnovu člana 28. stav 2. Zakona, u dispozitivu pod II, odredio i granice neposredne blizine koje su ucrtane na skici u prilogu.

Obzirom na istorijsku vrednost Spomenika knezu Stanoju u Zeokama, koji je kao kulturno dobro od posebnog značaja za društvenu zajednicu, odlučeno je kao u dispozitivu.

Protiv ovog rešenja stranka može izjaviti žalbu Gradskom sekretarijatu za obrazovanje i kulturu u roku od 15 dana po prijemu rešenja. Žalba se predaje ovom Zavodu i oslobodjena je takse.

REŠENO U ZAVODU ZA ZAŠTITU SPOMENIKA KULTURE
GRADA BEOGRADA

dana 3.IV 1974.god. pod brojem 227/3.

O donošenju rešenja
obavestiti:
Odeljenje za društvene službe
SO Lazarevac.

DIREKTOR,
Jovan Sekulić

Republički zavod za zašt.
spomenika kulture

OVO REŠENJE JE PRAVOSNAŽNO
3. maja 1974 god.

Upisano u Registar spomenika
kulture grada Beograda pod reg. br. ~~277~~ 292

Upisano u novi Registar spomenika
kulture pod red. br. 124

7. За инвестиционе програме у рибарству:
— да капацитет рибњака за производњу пастрмки и рибље млађи не буду мањи од око 0,4 ха, а за производњу шарана од око 25 ха, с тим да је закључен уговор са произвођачем о обезбеђењу са рибљом млађи.

8. За инвестиционе програме у пчеларству:
— да пчелињаци за производњу матица, ројева и тестирање не буду мањи од око 300 кошница, да имају програм коришћења паша и развоја пчеларства, а код заједничке производње са произвођачима да број кошница не буде мањи од 50.

При испуњењу посебних критеријума из става 1. овог члана предност под једнаким условима имају:

1. инвестициони програми којима је предвиђена исхрана свиња у тову силирањем зрна кукуруза;

2. инвестициони програми за производњу конзумних јаја којима је обухваћен и закључен и самоуправни споразум са произвођачима, односно инвеститорима репродукционог материјала којим је дефинисан и начин узгоја;

3. инвестициони програми за производњу товних пилића који садрже самоуправни споразум са произвођачима, односно инвеститорима производње једнодневних пилића;

4. инвестициони програми за тов ћурака који садрже самоуправни споразум са произвођачима, односно инвеститорима једнодневних ћурића;

5. инвестициони програми за тов пачића који садрже самоуправни споразум са произвођачима, односно инвеститорима производње једнодневних пачића.

Ограничења за капацитете предвиђена за све врсте стоке у ставу 1. овог члана не односе се на организације удруженог рада које обављају делатност образовања и научноистраживачке организације.

Члан 5.

Приликом одобравања средстава за учешће Републике у финансирању инвестиција, за инвеститоре који испуњавају услове из чл. 3. и 4. ове одлуке, водиће се рачуна о:

1. показатељима резултата рада и пословања инвеститора;

2. основним показатељима рентабилности, економичности и продуктивности инвестиција, као и периоду враћања уложених средстава.

Приликом оцењивања показатеља из става 1. овог члана поређење се врши са одговарајућим показатељима у сточарству, односно ратарству у Републици у претходном обрачунском периоду.

Сматраће се прихватљивим они инвестициони програми код којих је висина показатеља из става 1. овог члана изнад нивоа гране.

Изузетно од става 3. овог члана, сматраће се прихватљивим и инвестициони програми за улагања која се врше у брдско-планинским и привредно недовољно развијеним подручјима, територији приграничних општина и општина утврђених у члану 78. Договора, као и за улагања у репродукционе фарме на било ком подручју код којих су одговарајући показатељи испод просека гране, с тим да буду изнад границе рентабилитета.

Члан 6.

Висина предрачунске вредности по јединици основног производног капацитета као основица за давање бесповратних средстава, биће она која се на основу конкурса за типске пројекте који расписује АГРОБАНКА, оцени као најповољнија, а прихваћено решење обезбеђује савремену технологију и рационалну техничко решење.

Подстицајна средства ће се користити у траншама сразмерно средствима свих учесника у финансирању и то на основу законом прописане документације.

Неискоришћена средства транше у једној години, на захтев корисника, могу се пренети за коришћење у наредној години.

Крајњи рок коришћења утврђује се приликом доношења одлуке о одобрењу средстава за реализацију програма и не може се прекорачити.

Члан 7.

Ова одлука ступа на снаг осмог дана од дана објављивања у „Службеном гласнику Социјалистичке Републике Србије".

РС број 74
У Београду, 28. јуна 1983. године

Скупштина Социјалистичке Републике Србије

Председник
Већа удруженог рада,
Драгослав Николић, с.р.
Потпредседник
Већа општина,
Новак Родић, с.р.
Председник
Друштвено-политичког
већа,
Милутин Милошевић, с.р.

Председник Скупштине,
Бранко Пешић, с.р.

399

На основу члана 72. став 1. Закона о заштити културних добара („Службени гласник СРС", бр. 28/77 и 34/81) и члана 119. Пословника Скупштине Социјалистичке Републике Србије,

Скупштина Социјалистичке Републике Србије, на седницама Већа удруженог рада, Већа општина и Друштвено-политичког већа од 5. маја 1983. године и Скупштина Републичке заједнице културе, на седници од 28. јуна 1983. године, донеле су

ОДЛУКУ

О УТВРЂИВАЊУ НЕПОКРЕТНИХ КУЛТУРНИХ ДОБАРА ОД ИЗУЗЕТНОГ ЗНАЧАЈА И КУЛТУРНИХ ДОБАРА ОД ВЕЛИКОГ ЗНАЧАЈА

Члан 1.

Утврђује се да су од изузетног значаја непокретна културна добра наведена у Списку непокретних културних добара од изузетног значаја, који је саставни део ове одлуке.

Члан 2.

Утврђује се да су од великог значаја непокретна културна добра наведена у Списку непокретних културних добара од великог значаја, који је саставни део ове одлуке.

Члан 3.

Ова одлука ступа на снагу осмог дана од дана објављивања у „Службеном гласнику Социјалистичке Републике Србије".

РС број 69
У Београду, 28. јуна 1983. године

Скупштина Социјалистичке Републике Србије

Председник
Већа удруженог рада,
Драгослав Николић, с.р.
Председник
Већа општина,
Петар Јовановић, с.р.
Председник
Друштвено-политичког
већа,
Милутин Милошевић, с.р.

Председник Скупштине,
Бранко Пешић, с.р.

СПИСАК

НЕПОКРЕТНИХ КУЛТУРНИХ ДОБАРА ОД ИЗУЗЕТНОГ ЗНАЧАЈА

I. Споменици културе

Ред. бр.	Назив	Где се налази Општина	Насељено место и адреса	Напомена
1	2	3	4	5
1.	Црква брвнара	Бајина Башта	Дуб	
2.	Комплекс „Старо село"	Чајетина	Сирогојно	Састоји се од цркве, гробља и етно-амбијента (рурални објекти)
3.	Партизанска болница	Титово Ужице	Крагово	Састоји се од три зграде

II. Просторне културно-историјске целине

1.	Комплекс Неготинских пивница	Неготин	Рајац	Рајачке пивнице са старим сеоским гробљем
			Рогљево	Рогљевске пивнице
			Штубик	Штубичке пивнице (рурални објекти)

III. Археолошка налазишта

1.	Понтес	Кладово	Костол	Комплекс утврђења са Трајановим мостом
2.	Караташ	Кладово	Сип	Ауксијаларни логор
3.	Краку Лу Јордан	Кучево	Бродице	Рударско-металуршки комплекс
4.	Рудна Глава	Мајданпек	Рудна Глава	Рудник бакра у раном енеолиту Рудник гвожђа у античком периоду
5.	Велика хумка	Пожега	Писатовићи	

IV. Знаменита места

1.	Чегар	Ниш	Каменица	Историјско место познато по бици из првог српског устанка
2.	Меморијални комплекс на Љубићу	Чачак	Љубић	Споменик Танаску Рајићу и борцима из НОБ-а
3.	Спомен-парк	Краљево	Краљево	Стрељаним у Краљеву 1941.

СПИСАК

НЕПОКРЕТНИХ КУЛТУРНИХ ДОБАРА ОД ВЕЛИКОГ ЗНАЧАЈА

I. Споменици културе

Ред. бр.	Назив	Где се налази Општина	Насељено место и адреса	Напомена
1	2	3	4	5
1.	Манастир св. Стефана	Алексинац	Липовац	Са средњовековним утврђењем
2.	Црква св. Николе	Ариље	Бреково	
3.	Манастир Рача на Дрини	Бајина Башта	Рача	
4.	Родна кућа војводе Степе Степановића	Вождовац	Београд-Кумодраж	Са окућницом и гробљем
5.	Ново гробље	Звездара	Београд Ул. Рузвелтова	
6.	Железничка станица	Савски венац	Београд Трг братства и јединства	
7.	Народно позориште	Стари град	Београд Трг Републике	
8.	Палата „Атина"	Стари град	Београд Теразије 28	
9.	Споменик захвалности Француској	Стари град	Београд Велики Калемегдан	
10.	Манастир Лапушња	Ваљевац	Луково	
11.	Црква св. Стефана (Манастир Милентија)	Брус	Осредци	
12.	Црква св. Јована	Ваљево	Јовање	
13.	Кула Ненадовића	Ваљево	Ваљево	Брежуљак Кличевац
14.	Црква брвнара	Велика Плана	Крњево	Са гробљем и школом
15.	Марково Кале	Врање	Врање	Ушће Девотиньске и Мале реке
16.	Кућа Влајинца	Врање	Врање Генерала Белимарковића 4	
17.	Дворац Белимарковића	Врњачка Бања	Врњачка Бања	
18.	Црква св. Вазнесења	Гаџин Хан	Велики Крчимир	
19.	Црква и собрашица у Савинцу	Горњи Милановац	Шарани — Савинац	
20.	Гавровића Чардак	Горњи Милановац	Прањани	
21.	Зграда Окружног начелства	Горњи Милановац	Горњи Милановац	

1	2	3	4	5
22.	Манастир Рајиновац	Гроцка	Бегаљица	
23.	Црква св. Николе	Иванњица	Брезова	
24.	Црква св. Преображења	Иванњица	Придворица	
25.	Средњовековни град Борач	Књић	Борач	Црква св. Арханђела, град, старо гробље
26.	Манастир Горња Каменица	Књажевац	Каменица	
27.	Средњовековни град Сребреница	Крагујевац	Стрaгари	Град са црквом Петковицом
28.	Група цркава у околини манастира Студенице	Краљево	Ушће	Црква св. Николе
			Река засеок	
			Палеж	Црква св. Николе
			Врх	Црква св. Ђорђа
			Савово	Горња Савина испосница
			Савово	Доња Савина испосница
			Милићи	Црква св. Алексеја
			Жељезница	Црква св. Димитрија
			Косурићи	Црква св. Катарине
			Долац	Црква св. Богородице
29.	Сеничића кућа	Краљево	Печеноге	
30.	Симића кућа	Крушевац	Крушевац	
31.	Црква св. Мине	Куршумлија	Штава	
32.	Марина кула	Куршумлија	Кстрат	Ушће Косанице у Топлицу
33.	Споменик кнезу Станоју	Лазаревац	Заоке	
34.	Комплекс Јашуњских манастира	Лесковац	Јашуња	Црква св. Јована Крститеља, Црква св. Богородице
35.	Комплекс манастира Рударе	Лесковац	Рударе	Црква св. Петке, конак, старо гробље
36.	Комплекс манастира Чукљеник	Лесковац	Чукљеник	Манастирски комплекс, са воденицом на саставу Мале и Чукљеничке реке
37.	Манастир Ваведење	Љиг	Славковица	
38.	Стари мост на реци Љубовији	Љубовија	Доња Оровица	Близу Сокограда
39.	Стара топионица	Мајданпек	Мајданпек	Локалитет „Стара управа"
40.	Кућа Живојина Мишића	Мионица	Струганик	
41.	Спомен-кућа у Робајама	Мионица	Робаје	
42.	Манастир Павловац	Младеновац	Кораћица	
43.	Манастир Короглаш	Неготин	Милошево	
44.	Латинска црква	Ниш	Горњи Матејевац	
45.	Манастир Сићево	Ниш	Сићево	
46.	Група цркава у околини манастира Сопоћана	Нови Пазар	Попе	Црква св. Петра и Павла
			Доиновићи	Црква Маринице
			Шитатри	Црква св. Николе
			Јаначко Поље	Црква св. Димитрија
			Живалићи	Црква св. Лазара
			Пурће	Црква Лазарица
47.	Окућница Содатовића	Осечина	Бастав	Зграда Начелства, конак, чардак, велика магаза, вајати, млекари и околина
48.	Група цркава и локалитета у долини реке Црнице	Параћин	Поповац	Град Петрус, Црква Петруша — Блага Марија, Црква св. Јована Главосека
			Забрега	Намасија,
			Лешје	Црква св. Богородице
			Извор	Манастир св. Петка
49.	Манастир Успења Богородице	Петровац	Витовница	
50.	Манастир св. Ђорђа	Пирот	Темска	
51.	Зграда Начелства Окружја Пожаревачког	Пожаревац	Пожаревац	
52.	Црква св. Аранђела	Прибој	Поблаће	Са некрополом Стећака
53.	Манастир св. Ђорђа	Прокупље	Ајдановац	

1	2	3	4	5
54.	Споменички комплекс	Прокупље	Прокупље	Црква св. Прокопија, хисар, „Латинска" — „Југ Богданова" црква
55.	Мојсињски манастири и цркве	Ражањ	Прасковче	Манастир св. Роман
			Браљина	Црква св. Николе
			Сталаћ	Црква св. Аранђела
			Стеванац Јаковац	Црква св. Марка
			Стеванац	Црква св. Јована
			Под Сталаћким градом	Црква св. Духа
56.	Манастир Кончулић	Рашка	Кончулић	
57.	Зграда старог Начелства	Смедерево	Смедерево	
58.	Друмска механа породице Младеновић	Смедерево	Сараоци	
59.	Црква брвнара	Смедеревска Паланка	Смедеревска Паланка	На гробљу
60.	Црква св. Николе	Топола	Шаторња	
61.	Црква „Вражји камен"	Трговиште	Вражји камен	
62.	Црква св. Петра и Павла	Тутин	Тутин	
63.	Црква св. Николе	Чачак	Јежевица	
	II. Просторне културно-историјске целине			
1.	Пољана Лукаревина	Александровац	Дренча	Насеља Пољана
2.	Старо градско језгро	Неготин	Неготин	
3.	Комплекс Годовик	Пожега	Годовик	Црква св. Ђорђа, Црква св. Илије, Кућа Поповића, Воденица Поповића, Воденица Стане Недељковић, Воденица Радише Недељковић, Јавна чесма „Пијаца" и околина
	III. Археолошка налазишта			
1.	Пећина Рисовача	Аранђеловац	Аранђеловац	
2.	Кулина (Балајнац)	Мерошина	Градиште	
3.	Римска некропола	Прибојеље	Коловрат	
	IV. Знаменита места			
1.	Слободиште	Крушевац	Крушевац	

400

На основу члана 9. став 2. Закона о посебном републичком порезу из личног дохотка за подстицање развоја пољопривреде у периоду од 1983. до 1985. године („Службени гласник СРС", бр. 9/83 и 12/83) и члана 119. Пословника Скупштине Социјалистичке Републике Србије,

Скупштина Социјалистичке Републике Србије, на седницама Већа удруженог рада, Већа општина и Друштвено-политичког већа, 28. јуна 1983. године, донела је

ОДЛУКУ

О ДАВАЊУ САГЛАСНОСТИ НА ОКВИРНИ ПРОГРАМ УЛАГАЊА СРЕДСТАВА ОБЕЗБЕЂЕНИХ ЗАКОНОМ О ПОСЕБНОМ РЕПУБЛИЧКОМ ПОРЕЗУ ИЗ ЛИЧНОГ ДОХОТКА ЗА ПОДСТИЦАЊЕ РАЗВОЈА ПОЉОПРИВРЕДЕ У ПЕРИОДУ ОД 1983. ДО 1985. ГОДИНЕ

I

Даје се сагласност на Оквирни програм улагања средстава обезбеђених Законом о посебном републичком порезу из личног дохотка за подстицање развоја пољопривреде у периоду од 1983. до 1985. године, који је утврдила Привредна комора Србије на седници Скупштине Коморе од 6. маја 1983. године и Задружни савез Србије на седници Председништва од 5. маја 1983. године.

II

Ову одлуку објавити у „Службеном гласнику Социјалистичке Републике Србије".

РС број 70
У Београду, 28. јуна 1983. године

Скупштина Социјалистичке Републике Србије

Председник
Већа удруженог рада,
Драгослав Николић, с.р.

Председник Скупштине,
Бранко Пешић, с.р.

Потпредседник
Већа општина,
Новак Родић, с.р.

Председник
Друштвено-политичког већа,
Милутин Милошевић, с.р.

Чувати до 2026. године
Функција 34 ред. бр. 42
Датум: 26.07.2021. год.
Обрађивач: вс Б.Васовић

РЕПУБЛИКА СРБИЈА
МИНИСТАРСТВО ОДБРАНЕ
СЕКТОР ЗА МАТЕРИЈАЛНЕ РЕСУРСЕ
УПРАВА ЗА ИНФРАСТРУКТУРУ

Број 15507-4 /2019

27 JUL 2021 године
БЕОГРАД

АРХИПЛАН Д.О.О.
За планирање, пројектовање и консалтинг
Бр. 232/21-001
03.08. 2021 год.
АРАНЂЕЛОВАЦ

Обавештење у вези са израдом
Урбанистичког пројекта, доставља.

„АРХИПЛАН“ д.о.о.
ул. Кнеза Михаила бр. 66, 34300 Аранђеловац

На основу вашег захтева бр. 203/21-001 од 22.07.2021. године, за инвеститора ЈП ЕПС Београд, огранак РБ Колубара - Лазаревац, ул. Светог Саве бр. 1, у складу са тачком 3. и 8. Одлуке о врстама инвестиционих објеката и просторних и урбанистичких планова значајних за одбрану земље (“Службени гласник РС”, бр.85/15), а према достављеној документацији, обавештавамо вас да за израду Урбанистичког пројекта изградње инфраструктурног коридора – II фаза за измештање реке Пештан и локалног пута Вреоци – Зеоке, у КО Барошевац, КО Зеоке, КО Бурово, КО Шопић и КО Медошевац, на територији Општине Лазаревац, нема посебних услова и захтева за прилагођавање потребама одбране земље.

Носилац израде урбанистичког пројекта је у обавези да у процесу израде примени све нормативе, критеријуме и стандарде у складу са Законом о планирању и изградњи („Службени гласник РС”, бр. 72/09, 81/09 - исправка, 64/10 - УС, 24/11, 121/12 , 42/13 - УС, 50/13 - УС, 98/13 - УС, 132/14, 145/14, 83/18, 31/19, 37/19 и 9/20), као и свим подзаконским актима који регулишу предметну материју.

БВ

НАЧЕЛНИК
пуковник
др Слободан Старчевић, дипл.инж.

Израђено у 1 (једном) примерку,
умножено у 1 (једном) примерку и достављено:
— „Архиплан“ д.о.о. - Аранђеловац, и
— а/а.

ЈАВНО ПРЕДУЗЕЋЕ „ЕЛЕКТРОПРИВРЕДА СРБИЈЕ"
ПРИМЉЕНО: 17.08.2021 14
Орг. јед. | Број | Прилог | Вредности
11

ЈАВНО ПРЕДУЗЕЋЕ „ЕЛЕКТРОПРИВРЕДА СРБИЈЕ"
ПРИМЉЕНО: 16 АУГ 2021 48
Орг. јед. | Број | Прилог | Вредности
ЕО-02-329 961/1-4

РЕПУБЛИКА СРБИЈА
МИНИСТАРСТВО УНУТРАШЊИХ ПОСЛОВА
СЕКТОР ЗА ВАНРЕДНЕ СИТУАЦИЈЕ
Управа за ванредне ситуације у београду
09/7 број 217- 429/ 2021 од 23.7.2021. године
Дана 3.8.2021. године, Београд
Ул. Мије Ковачевића бр.2-4
upravazavsbg@mup.gov.rs
Т: 2741-361, 2741-362

EPSU1514750310732

Министарство унутрашњих послова Републике Србије, Сектор за ванредне ситуације, Управа у Београду, на основу чл. 29 Закона о заштити од пожара („Сл. гласник РС", бр. 111/2009, бр. 20/2015 и бр. 87/2018 - др. закони)., решавајући по захтеву "АРХИПЛАН" Д.О.О., Кнеза Михаила бр.66, Аранђеловац од 07.07.2021. године издаје:

МИШЉЕЊЕ У ПОГЛЕДУ МЕРА ЗАШТИТЕ ОД ПОЖАРА И ЕКСПЛОЗИЈА ЗА ПОТРЕБЕ ИЗРАДЕ УРБАНИСТИЧКОГ ПРОЈЕКТА

Управа за ванредне ситуације у Београду извршила је преглед поднеска и документацију за потребе израде урбанистичког пројекта изградње инфраструктурног коридора – II фаза за измештање реке Пештан и локалног пута Вреоци – Зеоке, КО барошевац, КО Зеоке, КО Бурово, КО Шопић и КО Медошевац.

Обавештавамо Вас да је приликом израде урбанистичког пројекта потребно у погледу услова мера заштите од пожара и експлозија имплементирати:

1) изворишта снабдевања водом и капацитет градске водоводне мреже који обезбеђују довољно количине воде за гашење пожара;
2) удаљеност између зона предвиђених за стамбене и објекте јавне намене и зона предвиђених за индустријске објекте и објекте специјалне намене;
3) приступне путеве и пролазе за ватрогасна возила до објеката;
4) безбедносне појасеве између објеката којима се спречава ширење пожара и експлозије, сигурносне удаљености између објеката или њихово пожарно одвајање;
5) могућности евакуације и спасавања људи.

За испуњење наведених захтева потребно је поштовати одредбе Закона о заштити од пожара („Сл. гласник РС", бр. 111/2009, бр. 20/2015 и бр. 87/2018 - др. закони), и правилника и стандарда који ближе регулишу изградњу објеката којима се морају обезбедити основни захтеви заштите од пожара тако да се у случају пожара:

1) очува носивост конструкције током одређеног времена;
2) спречи ширење ватре и дима унутар објеката;
3) спречи ширење ватре на суседне објекте;
4) омогући сигурна и безбедна евакуција људи, односно њихово спасавање.

У даљем поступку издавања локацијских услова за пројектовање и прикључење, потребно је прибавити Услове са аспекта мера заштите од пожара и експлозија од стране надлежног органа Министарства у поступку израде идејног решења за изградњу објеката, на основу којег ће се сагледати конкретни објекти, техничка решења, безбедносна растојања,...у складу са Уредбом о локацијским условима ("Сл. гласник РС", бр.115/2020).

ВГ

АКТ ДОСТАВИТИ:
1. Подносиоцу захтева
2. Писарници управе

НАЧЕЛНИК УПРАВЕ
пуковник полиције
Милан Васовић

Јавно водопривредно предузеће „Србијаводе“ Београд
Водопривредни центар „Сава - Дунав“
11070 Нови Београд, Бродарска 3; www.srbijavode.rs, vpcsavadunav@srbijavode.rs; Текући рачун: 200-2402180101045-97; ПИБ: 100283824; Матични број: 17117106; Наменски рачун трезора: 840-78723-57; ЈБКЈС: 81448; Телефон: 011/201-81-00, 311-43-25; Факс: 011/311-29-27

Број: 7294/1 Датум: 22.09.2021.

НМ

„Архиплан“ д.о.о. Аранђеловац

АРХИПЛАН Д.О.О. За планирање, пројектовање и консалтинг Бр. 412/21-001 08-11-2021 год. АРАНЂЕЛОВАЦ

Кнеза Михаила број 66
34300 Аранђеловац

ПРЕДМЕТ: Услови у поступку израде урбанистичког пројекта за потребе изградње инфраструктурног коридора II фазе за измештање реке Пештан и локалног пута Вреоци - Зеоке

ВЕЗА: Ваш број: 205/21-001 од 22.07.2021. године
Наш број: 7294 од 23.07.2021. године

1. Општи подаци

1.1. Назив планског документа:

Урбанистички пројекат за изградњу II фазе за измештање реке Пештан (Јужни ободни канал), локалног пута Вреоци - Зеоке и реконструкцију дела трасе далековода 35 kV „Рудник IIIA и IIIБ“ који напаја електричном енергијом ТС 35/6 kV „Зеоке VII“ на катастарским парцелама у КО Шопић, КО Бурово, КО Зеоке, КО Барошевац и КО Медошевац на територији општине Лазаревац, инвеститор Јавно предузеће „Електропривреда Србије“ – Огранак РБ „Колубара“ Лазаревац.

Основ за израду урбанистичког пројекта:----------

Планска документација вишег реда:

План генералне регулације за подручје насеља Барошевац, Зеоке, Медошевац и Бурово („Сл. гласник града Београда“, број 58/08).

Просторни план општине Лазаревац („Сл. лист града Београда“, број 10/12).

Стратешка документа:

Водопривредна основа Републике Србије („Сл. гласник РС“, број 11/02), Просторни план Републике Србије („Сл. гласник РС“, број 88/10) и Стратегија управљања водама на територији Републике Србије до 2034. године („Сл. гласник РС“, број 3/17).

Остала обавезујућа документа: Оперативни план одбране од поплава за водотоке II реда (у ингеренцији локалне самоуправе)

1.2. Хидрографски подаци:

Доминантни водоток на предметном потезу је река Пештан, десна притока реке Колубаре.

- Подслив – река Колубара;
- Водна јединица – Колубара-Лазаревац;
- Водно подручје – Сава.

1.3 Хидролошки подаци:

Река Пештан је на предметној локацији делимично регулисана.

Заштита од спољних вода предметног подручја, се сходно републичком оперативном плану одбране од поплава, за воде I реда, спроводи у оквиру деонице С.3.9. штићено поплавно подручје – отворена касета „Велики Црљени-Вреоци“ и деонице С.3.10. штићено поплавно подручје – затворена касета „Петка-Шопић“ (редовно одржавање је у надлежности ЈВП „Србијаводе“ Београд).

1.4 Остали подаци:

- Развој експлоатације угља у колубарском угљоносном басену, захтева проширење експлоатационих капацитета и отварање нових површинских копова. Река Пештан, својим доњим током протиче кроз колубарски лигнитски басен. Овај водоток протиче преко планираних експлоатационих поља „Поље Е" и при ушћу у Колубару, преко „Јужног поља".
- Обзиром да преко поља „Е" протиче река Пештан, у циљу заштите будућег копа од плављења водом из реке Пештан, планирани су радови којима ће се коп заштити од будућих плављења. Заштита копа „Е" од плављења предвиђена је регулацијом реке Пештан у зони будућег копа и контролом отицања поплавних вода.
- За регулацију Пештана, предвиђен је систем кога чине објекти који обезбеђују активне и пасивне мере заштите од поплава. Изградњом предвиђених објеката, обезбеђује се заштита површинског копа поље Е од великих вода повратног периода од сто година.
- Систем за регулацију реке Пештан и контролу отицања поплавних вода II фаза чине пет брана и ретензија на Пештану и притокама, као и Јужни ободни канал.
- Јужни ободни канал представља регулисано корито реке Пештан уз саму јужну границу површинског копа „Поље Е".
- Уз захтев, стручној служби је поднета следећа документација:
  - Овлашћење за ПД „ Архиплан " број 1202-286/1-21 од 19.04.2021. године дато од стране ЈП ЕПС;
  - Обавештење о потреби израде урбанистичког пројекта број 011-00-00582/2020-11 од 16.11.2020. године, дато од стране Министарства грађевинарства, саобраћаја и инфраструктуре, сектор за просторно планирање и урбанизам;
  - Катастарско топографски план са границом обухвата Урбанистичког пројекта и идејним решењима инфраструктурних коридора, у размери 1:2500. Урађен од стране „Архиплан" д.о.о. Аранђеловац.

2. Други карактеристични подаци (ограничења, обавеза и др.)

На основу наведених података у наставку дајемо техничке и друге захтеве који морају да се испуне при изради техничке документације, посматрано са аспекта водног режима:

2.1. Приликом израде Урбанистичког пројекта и пратеће техничке документације водити рачуна о утицају на већ изграђене водне објекте, као и о режиму површинских и подземних вода. Неопходно је усагласити планиране потребе са Водопривредном основом Републике Србије („Сл. гласник РС", број 11/02), Просторним планом Републике Србије („Сл. гласник РС", број 88/10) и Стратегијом управљања водама на територији Републике Србије до 2034. године („Сл. гласник РС", број 3/17). Посебно обратити пажњу када је у питању заштита од великих вода, заштита вода као и коришћење вода.

2.2. При изради техничке документације водити рачуна о постојећем водним објектима на начин који ће обезбедити њихову стабилности и функционалност, у складу са издатим водним актима и техничкој документацији.

2.3. За потребе израде техничке документације урадити детаљни ситуациони план ове локације у размери P=1:100, са снимљеним стањем терена у апсолутним котама (то подразумева тежиште тачкастих објеката, као и почетну и крајњу тачку линијских објеката, у Gauss-Kriger координатама, сходно Правилнику), при чему је потребно нанети предметне катастарске парцеле, веродостојно подацима из копије плана, назнаке бројева и власника суседних парцела, као и прилазни пут предметном водотоку.

2.4. При изради детаљног ситуационог плана, обавезно снимити и приказати појас приобалног земљишта (5-10 m) поред реке Пештан;

2.5. Изабрати оптималне елементе за изградњу објеката (траса, подужни пад, попречни профили, каскаде, преграде, паралелне грађевине, обалоутврде, насип и сл.) који ће да пропусте меродавне протицаје без негативног дејства успора, при свим режимима течења, и без негативног дејства засипања наносом или ерозивних процеса и без угрожавања њихове стабилности.

2.6. Пројектном документацијом утврдити све критичне и нестабилне деонице по постојећој траси (ерозивне, клизишта), могуће дубинске и бочне ерозије, таложење наноса и дати решења за осигурање нестабилних делова обале водотока, осигурање пропуста, ослонаца мостова, инфраструктурних објеката, као и планираних водних радова и објеката при свим режимима течења, проноса наноса и леда.

2.7. Пројектном документацијом дати решења на усклађивању и повезивању планираних објеката и радова са низводном деоницом, која је регулисана, који неће неповољно утицати на режим вода, као и на стабилност самих објеката.

2.8. Димензионисање објеката извршити на основу хидрауличког прорачуна за карактеристичне рачунске вредности протока реке Пештан (сходно Мишљењу РХМЗ-а).

2.9. Усагласити трасу и регулационе радове и мере са постојећим и планираном комуналном и саобраћајном инфраструктуром.

2.10. Приказати евентуалне уливе сталних и повремених водотока, уливе атмосферске канализације, ревизију и доградњу водоводне и канализационе мреже. Усвојена решења морају да обезбеде стабилност свих објеката и омогуће несметан режим у регулисаном водотоку.

2.11. Техничком документацијом дати одговарајуће прорачуне стабилности за предвиђене објекте.

2.12. Техничком документацијом предвидети радове и мере којима ће се спречити упуштање загађених вода (из фекалне канализације, загађене атмосферске канализације, нелегалних индивидуалних прикључака отпадних вода итд.) у водоток.

2.13. Изградњом објекта не сме да се онемогући отицање унутрашњих вода и за њихово одвођење предвидети одговарајуће мере и објекте.

2.14. За потребе реконструкције дела трасе далековода 35 kV „Рудник IIIA и IIIБ“ који напаја електричном енергијом ТС 35/6 kV „Зеоке VII“, изабрати оптималну диспозицију трасе кабла, прилагодити је условима коришћења суседних локалитета које користе други корисници, чији се рад не сме ометати. Инвеститор радова је дужан да сноси трошкове свих штета које причини.

2.15. Дефинисати прецизне геодетске податке укрштања кабловских водова и путева са постојећим водотоцима.

2.16. Уколико се планира превођење инсталација преко корита водотокова извршити избор адекватних решења превођења инсталација преко корита, при чему евентуално превођење укопавањем у дно водотока, подразумева укопавање на безбедну дубину уз потребну заштиту, минимум 1,5 метара испод коте дна нерегулисаног профила у зони укрштања (обзиром да су на предметном подручју водотоци нерегулисани). Најповољније је да се укрштање изврши под правим углом уколико је то могуће.

2.17. У случају да се ради о надземном преласку кабловског вода у зони укрштања са водотоком, непходно је да се у најнеповољнијим условима експлоатације обезбеди минимум 7 m до најниже коте ланчанице кабла.

2.18. Пројектном документацијом предвидети да се стубови кабловског вода не могу градити у речном кориту, односно морају бити удаљени најмање 10 метара од корита водотока. Такође по потреби предвидети заштиту стубова кабловског вода од великих вода водотока на локацијама на којима могу бити угрожени услед нестабилних обала и на местима конкавних кривина. Заштиту обале извршити од каменог набачаја одговарајуће гранулације.

2.19. Електроенергетски вод на месту надземног укрштања са водотоком мора бити изолован, како не би дошло до електро – пражњења. Угао укрштања са водним објектима не сме бити мањи од 30°.

2.20. Техничком документацијом предвидети слободан простор за приступ механизацији, односно за потребе интервенисања и одржавања водних објеката;

2.21. Све будуће радове уклопити у постојеће (затечене) објекте, а по потреби предвидети и реконструкције постојећих објеката.

2.22. Дефинисати технологију извођења земљаних радова, при чему се мора дефинисати место одлагања материјала. Одлагање овог материјала у постојеће стараче, канале, водотоке, на обале и насипе није дозвољено.

2.23. Избор техничког решења подразумева и избор типа механизације, која једновремено мора бити ангажована на реализацији предметних радова.

2.24. Коначан избор техничких решења и техничке услове реализације, извршити уз сагласност надлежне стручне службе задужене за контролу стања заштитних објеката и спровођење одбране од поплава (руководилац одбране од поплава на водном подручју, помоћник руководиоца на водном подручју из ЈВП „Србијавода“).

2.25. Дефинисати потребно време за реализацију свих активности, узимајући у обзир и неочекиване хидролошке околности у зони радова.

2.26. За могуће хаваријске случајеве, који могу угрозити безбедност опреме и стабилност водног објекта, дефинисати потребне превентивне мере које инвеститор мора предузети у свим фазама реализације.

2.27. Дефинисати потребне превентивне мере за смањење ризика од хаваријских случајева и непредвиђених застоја у фази изградње који би могли изазвати неповољне појаве у приобаљу.

2.28. За све планиране активности током изградње, мора се предвитети адекватно техничко решење у циљу спречавања негативних утицаја на водни режим.

2.29. Ради заштите постојећег водног режима, инвеститор се мора придржавати „Забране, ограничење права и обавезе власника и корисника водног земљишта и водних објеката“ које проистичу из члана 133-137. ЗОВ-а.

2.30. Техничка документација мора садржати посебно поглавље о технологији извођења радова. Технологија мора бити тако одабрана да се елиминише могућност негативног утицаја на режим вода.

2.31. У поступку прибављања Локацијских услова, неопходно је кроз ЦЕОП прибавити Водне услове од имаоца јавних овлашћења, у складу са Правилником о поступку спровођења обједињене процедуре електронским путем и чланом 41. Правилника о садржини, начину и поступку израде и начину вршења контроле техничке документације према класи и намени објекта („Сл. гласник РС“ број 73/19).

Р У К О В О Д И Л А Ц

ВПЦ „Сава – Дунав“

Јован Баста, дипл.инж.пољ.

Доставити:
- Подносиоцу захтева,
- Одељ. за коришћ. и газдов.водама (2х),
- А р х и в и.

АРХИПЛАН Д.О.О.
за планирање, пројектовање и консалтинг
Бр. 237/21-001
05.08. 2021 год.
АРАНЂЕЛОВАЦ

Република Србија
МИНИСТАРСТВО ПОЉОПРИВРЕДЕ,
ШУМАРСТВА И ВОДОПРИВРЕДЕ
Републичка дирекција за воде
Број: 325-05-00678/2021-07
Датум: 29.07.2021. године
Б е о г р а д

„АРХИПЛАН“ Д.О.О.
Ул. Кнеза Михајла бр. 66
34000 Аранђеловац

Предмет: захтев за издавање услова и података за потребе израде Урбанистичког пројекта ради реализације измештања инфраструктуре и отварања новог копа „Поље Е“

сходно, вашем допису, број 206/21-001 од 22.07.2021.године, којим је тражено издавање услова и података за потребе израде Урбанистичког пројекта ради ради реализације измештања инфраструктуре и отварања новог копа „Поље Е“, обавештавамо Вас о следећем:

– Чланом 117. став 1. тачке 17.1 и 20. Закона о водама ("Сл.гласник РС", бр. 30/2010, 93/2012, 101/2016.95/2018) је прописано да се водни услови издају за израду просторних (просторни план јединице локалне самоуправе) и урбанистичких планова (генерални урбанистички план и план генералне регулације). Водни услови се не издају појединачно за посебне целине и зоне за које се доносе планови детаљне регулације или друга планска документа, а која обухватају или објекте за чију се изградњу или реконструкцију издају водни услови, сагласно члану 117. (за израду техничке документације – пројекат) или објекте за чију изградњу водни услови нису потребни;

– Сходно горњем образложењу, Министарство пољопривреде, шумарства и водопривреде, Републичка дирекција за воде локалној самоуправи издаје водна акта за израду планске документације: водне услове за израду просторног плана једнице локалне самоуправе а водне услове за израду урбанистичких планова (генерални урбанистички план и план генералне регулације) на територији јединице локалне самоуправе издаје Јавно водопривредно предузеће "Србијаводе";

– За појединачну изградњу објеката, реконструкцију постојећих објеката и извођење других радова који могу трајно, повремено или привремено утицати на промене у водном режиму из члана 117. став 1. Закона о водама, потребно је прибављање водних услова за израду техничке документације (пројекат) којима се прописују технички и други услови у погледу уређења водотока и заштите од штетног дејства вода, уређења и коришћења вода и заштите вода од загађивања,

као и други услови од значаја за управљање водама, сагласно одредбама Закона о водама.

У погледу прибављања података (мишљења, Генерални пројекти, расположива техничка документација, издата водна акта, итд.), потребно је да користите мишљења надлежних организација и других правних лицима која управљају водним објектима, врше послове осматрања и мерења природних појава, количина и квалитета вода, итд. (јавно водопривреднио предузеће, републичка организација надлежна за хидрометеоролошке послове, и др.) у складу са чл. 23; чл. 65; чл. 73; чл. 74; чл. 78; чл. 107.-110; чл. 110; чл. 131; чл. 132; чл. 145. и чл. 146. Закона о водама.

Доставити:
-подносиоцу захтева
-архиви

В.Д. ДИРЕКТОРА

Наташа Милић, дипл.инж.шум.

ЕЛЕКТРОДИСТРИБУЦИЈА СРБИЈЕ

99

ПР-ЕНГ-01.83/01

ЦЕОП: ROP-MSGI-17981-LOCA-5-HPAP-1/2021

Наш број: 20700-Д-09.13-133276/2-21

Лазаревац, 15.12.2021

15. 12. 2021

"АРХИПЛАН" д.о.о.
за планирање, пројектовање и консалтинг
КНЕЗА МИХАИЛА 66
34300 АРАНЂЕЛОВАЦ

АРХИПЛАН Д.О.О.
за планирање, пројектовање и консалтинг
Бр. 488/21-001
22. 12. 2021 год.
АРАНЂЕЛОВАЦ

AAAE9128976542958

ПРЕДМЕТ: ОДГОВОР НА ЗАХТЕВ ЗА ПОТВРЂИВАЊЕ УСЛОВА

Поштовани,

У прилогу Вам шаљемо издате услове за пројектовање број 20700-Д-09.13-257203-21 од 09.11.2021 године који су издати у оквиру обједињене процедуре надлежном органу, ЦЕОП број ROP-MSGI-17981-LOCA-5-HPAP-1/2021, за изградњу објекта: Јужни ободни канал – регулација корита реке Пештан и измештање локалне саобраћајнице на делу трасе од насеља Вреоци до насеља Зеоке класе 215201 и 211201, према списку катастарских парцела из прилога идејног решења на катастарским општинама Шопић, Бурово и Зеоке.

Прилог: Документација наведена у тексту, на CD-у.

С поштовањем,

Достављено:

1. Наслову
2. Служби за енергетику
3. Писарници

Електродистрибуција Србије д.о.о. * Београд *

Директор огранка

Влада Јовановић,дипл. инж. ел.

Електродистрибуција Србије д.о.о. Београд
11070 Београд – Нови Београд
Булевар уметности бр. 12
ПИБ: 100001378
Матични број: 07005466

ПР-ЕНГ-01.83/01

ЦЕОП: ROP-MSGI-17981-LOCA-5-HPAP-1/2021

Наш број: 20700-Д-09.13-257203-УП-21

Лазаревац, 09.11.2021

Министарство грађевинарства, саобраћаја и инфрастуктуре

Немањина 22-26

11000 БЕОГРАД

Електродистрибуција Србије д.о.о. Београд, Огранак Електродистрибуција Лазаревац размотрио је захтев примљен дана 19.10.2021 године у име у име инвеститора ЈП "ЕЛЕКТРОПРИВРЕДА СРБИЈЕ" БЕОГРАД, ОГРАНАК РБ КОЛУБАРА, ЛАЗАРЕВАЦ, СВЕТОГ САВЕ бр. 1, . На основу одредби члана 140. Закона о енергетици („Сл. гласник РС“ бр. 145/14, 95/18 и 04/21), 8 и 8б Закона о планирању и изградњи („Сл. гласник РС“ бр. 72/09, 81/09, 64/10, 24/11, 121/12, 42/13, 50/13, 98/13, 132/14, 145/14, 83/2018, 31/2019, 37/2019, 9/2020 и 52/21), Уредбе о условима испоруке и снабдевања електричном енергијом ("Сл. гласник РС" бр. 63/13 и 91/18), Правила о раду дистрибутивног система ("Сл. гласник РС" бр. 71/17) и Одлуке о преносу овлашћења бр. 05.0.0.0..-23077/1-21 од 25.01.2021, доносе се

УСЛОВИ ЗА ПРОЈЕКТОВАЊЕ

за изградњу објекта: Јужни ободни канал – регулација корита реке Пештан и измештање локалне саобраћајнице на делу трасе од насеља Вреоци до насеља Зеоке класе 215201 и 211201, према списку катастарских парцела из прилога идејног решења на катастарским општинама Шопић, Бурово и Зеоке. На основу увида у Идејно решење бр 1315/06 од 06.03.2019 године, дају се ови услови.

На датој локацији се налазе постојећи и планирани електроенергетски објекти који се укрштају или паралелно воде са планираном трасом регулација корита реке Пештан и измештање локалне саобраћајнице, класе 215201 и 211201, а власништво су Електродистрибуција Србије д.о.о. Београд, Огранак Електродистрибуција Лазаревац, и то:

Постојеће стање:

- Мрежа средњег напона 10kV, из ТС 35/10kV „Лазаревац 1“ извод Шопић 131108, надземно на армиранобетонским стубовима проводник Al-Č 3x70mm^2, деоница од ТС 10/0,4kV „Бакин“ Шопић до ТС 10/0,4kV „Стакленик“ Шопић, са подземним прикључним кабловским водом 10kV од армиранобетонског стуба до ТС 10/0,4kV „Стакленик“ Шопић, каблом PP41 3x70mm^2.
- Мрежа средњег напона 10kV, из ТС 35/10kV „Лазаревац 1“ извод Шопић 131108, подземни кабловски вод, кабл XHP48 Al 3x150mm^2 од ТС 10/0,4kV „Стакленик“ Шопић, до армиранобетонског стуба за напајање далековода за бунаре – резервно напајање.
- Мрежа средњег напона 10kV, из ТС 35/10kV „Лазаревац 1“ извод Шопић 131108, надземно на армиранобетонским стубовима проводник Al-Č деоница од армиранобетонског стуба чвор 11149 код ТС 10/0,4kV „Стакленик“ Шопић до армиранобетонског стуба код топловода.
- Надземна мрежа ниског напона из ТС 10/0,4kV „Бурово 1“ Бурово 120701, проводницима X00/0-A 3x70+54,6+16mm^2 и Al-Č 4x50+25mm^2 са ограncима проводником Al-Č 4x35+25mm^2 и проводником X00-A 4x16mm^2.
- Надземна мрежа ниског напона из ТС 10/0,4kV „Водовод“ Бурово 120704, проводницима X00/0-A 3x70+54,6mm^2+2x16mm^2 и Al-Č 4x50+25mm^2 .
- Надземна мрежа ниског напона из ТС 10/0,4kV „Миливојевићи“ Зеоке 122105, проводницима X00/0-A 3x70+54,6mm^2+2x16mm^2 и ограncима проводником X00-A 4x16mm^2.

Планирани електроенергетски објекти:

- Мрежа средњег напона 10kV, из ТС 35/10kV „Лазаревац 3“ извод Дрен 131307, надземно на армиранобетонским стубовима, новопланирана деоница од ТС 10/0,4kV „Бурово 1“ Бурово до ТС 10/0,4kV „Милојевићи“ Зеоке, делом по постојећим а делом по новопланираним

армиранобетонским стубовима. Инвеститор за потребе изградње новопланираних ЕЕО мора обезбедити трасу и инфраструктурни коридор у зони новопланиране саобраћајнице.

1. Инвеститор је у обавези да поштује следеће:

1.1. Закључивање уговора о припремању земљишта између инвеститора и имаоца јавног овлашћења Електродистрибуција Србије д.о.о. Београд, Огранак Електродистрибуција Лазаревац за измештање постојећих електроенергетских објеката који су угрожени изградњом новопланиране саобраћајнице и зоном експропријације.

1.2. Инвеститор за потребе измештања ЕЕО мора обезбедити алтернативне трасе и инфраструктурни коридор уз претходну сагласност Електродистрибуција Србије д.о.о. Београд, Огранак Електродистрибуција Лазаревац.

1.3 Трошкове постављања електроенергетских објеката на другу локацију, као трошкове градње, у складу са чл.217. Закона о енергетици („Сл.гласник РС" бр. 145/14, 95/18 и 04/21), сноси инвеститор објекта због чије градње се врши измештање. Увидом у идејно решење, предвиђено је уклањање постојећих објеката који су прикључени на ДСЕЕ са горе наведених мрежа ниског напона. Потребно је урадити елаборат заштите ЕЕО, у којем је потребно дефинисати напајање електричном енергијом потрошача који остају ван зоне плана експропријације, дефинисати ЕЕО који се уклањају као и објекте прикључене на ДСЕЕ који се уклањају и за које је потребно поднети захтеве за одјаву мерних места. Динамику извођења радова предвидети тако да планско искључење дистрибутивних објеката не може бити дуже од 12 часова у континуитету, а захтев за рад мора бити поднет најмање седам (7) дана пре почетка радова.

1.4. Придржавати се заштитног појаса електроенергетских водова, у складу са чланом 218 Закона о енергетици и Правилника о техничким нормативима за изградњу надземних ЕЕО водова од 1kV до 400kV („Службени лист СФРЈ", бр. 65/88 и 18/92) у којем је дефинисана сигурносна висина и сигурносна удаљеност.

2. Додатни услови за извођење радова на изградњи објекта

2.1. На местима приближавања надземним ЕЕО водити рачуна о стабилности темеља армирано-бетонских стубова уз предузимање свих потребних мера заштите, као и о уземљењу стубова далековода и уземљењу трафостаница који су изведени у виду прстена на удаљењу 1.5m од стуба, 2m од трафостаница на дубини 0,8m. Напомињемо да инвеститор било каквим грађевинским радовима не сме довести у питање адекватан приступ ЕЕ објектима радницима ЕД Лазаревац ради редовног одржавања или евентуланих интервенцијама на њима. У случају оштећења електроенергетских објеката, прекида напајања потрошача ел.енергијом, инвеститор (извођач) радова дужан је да надокнади нашем предузећу штету и сноси законске последице које из тога произилазе.

2.2. Најкасније **осам дана** пре почетка било каквих радова у близини електроенергетских објеката инвеститор је у обавезни да се у писаној форми обрати Служби за припрему и надзор одржавања Електродистрибуције д.о.о. Београд, Огранак Електродистрибуција Лазаревац у Лазаревцу, у коме ће навести датум и време почетка радова, одговорно лице за извођење радова и контакт телефон. Приликом извођења радова у близини постојећих електроенергетских објеката, обавезан је стални надзор овлашћеног представника Електродистрибуције Лазаревац, те је извођач обавезан да се писмено обрати Електродистрибуцији Лазаревац и затражи одређивање стручног лица, које ће присуствовати радовима и констатовати да ли су радови изведени по важећем прописима, препорукама и датим условима. **Тачан положај подземних електроенергетских објеката одредиће се трасирањем (обележавањем мерним инструментом) на захтев инвеститора (извођача) радова уз наплату одговарајућих трошкова. Након идентификације и обележавање трасе потребан је ископ пробних шлицева како би се утврдио тачан положај и дубина ЕЕ објекта.**

2.3. Обавезује се инвеститор да уколико приликом извођења радова наиђе на подземне електроенергетске објекте, одмах обавести Службу за припрему и надзор одржавања Електродистрибуције д.о.о. Београд, Огранак Електродистрибуција Лазаревац, Лазаревац.

2.4. У случају потребе за измештањем електроенергетских објеката морају се обезбедити алтернативне трасе и инфраструктурни коридори уз претходну сагласност Електродистрибуција Србије д.о.о. Београд, Огранак Електродистрибуција Лазаревац. Трошкове постављања електроенергетског објекта на другу локацију, као и трошкове градње, у складу са чл.217. Закона о енергетици („Сл.гласник РС" бр. 145/14, 95/18 и 04/21), сноси инвеститор објекта због чије изградње се врши измештање.

3. **Додатни услови за грађење објекта са образложењем**

   Елаборат дефинисан у тачки 1.3. доставити Електродистрибуцији Лазаревац на сагласност.

4. Ови Услови имају важност 12 месеци, односно до истека рока важења локацијских услова издатих у складу са њима.

5. Услови за пројектовање са овереним ситуацијама морају бити у садржају пројектне документације.

   Ови Услови обавезују Електродистрибуција Србије д.о.о. Београд, Огранак Електродистрибуција Лазаревац само уколико у целости, у истоветној и идентичној садржини чине саставни део локацијских услова.

Прилог: Ситуациони приказ – Орјентациона скица

С поштовањем,

Достављено:

1. Наслову
2. Служби за енергетику
3. Служби за припрему и надзор одржавања
4. Писарници

Електродистрибуција Србије д.о.о. * Београд * 77

Директор огранка

Влада Јовановић,дипл. инж. ел.

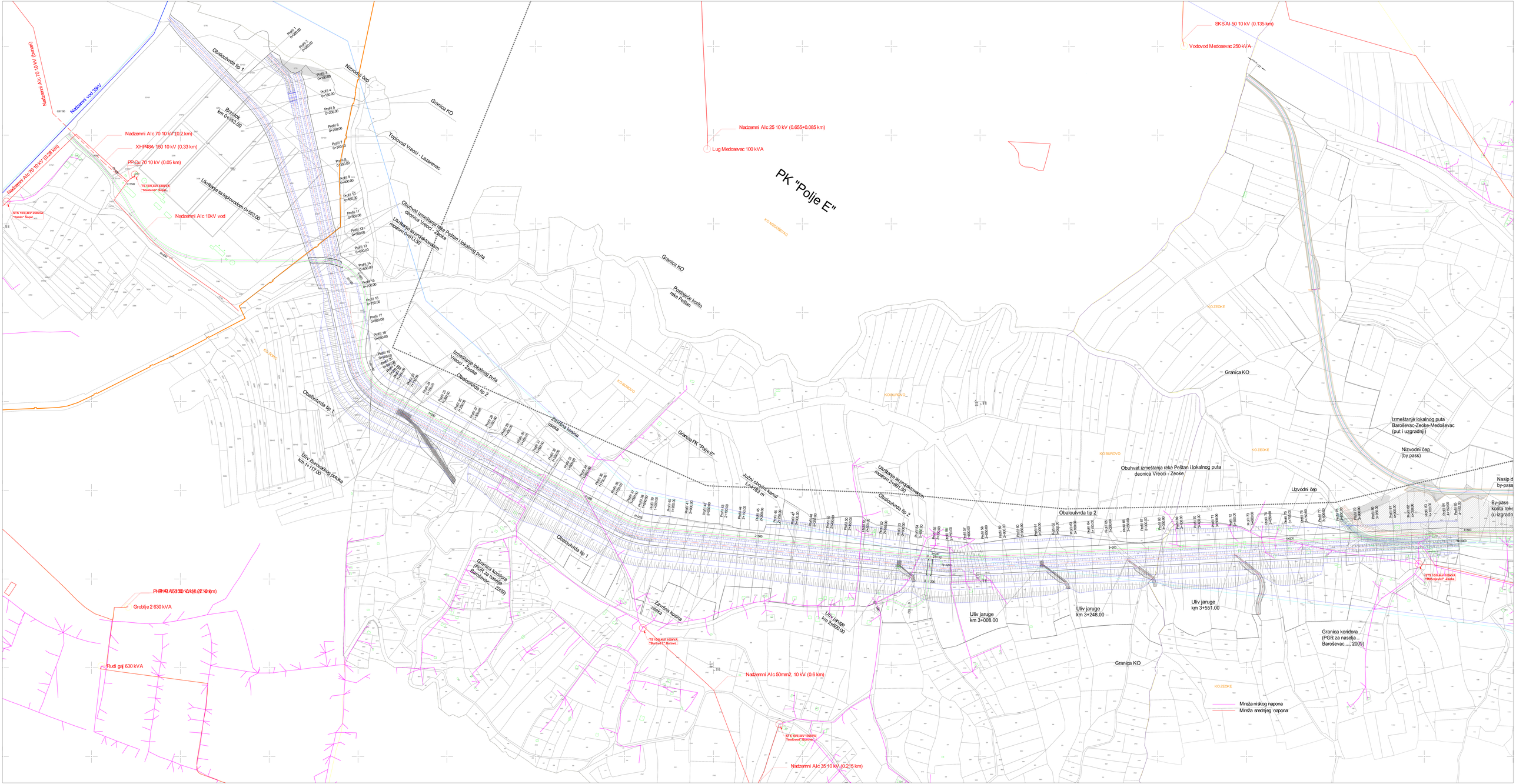
Nadzemni AVV 70 10 kV (kabel)
Nadzemni vod 35kV
Nadzemni AVV 70 10 kV (0,28 km)
Nadzemni AlC 70 10 kV (0,2 km)
XHP48A 150 10 kV (0.33 km)
PP-Cu 70 10 kV (0.05 km)
TS 10/0,4kV 630kVA "Stakleniк" Šopić
STS 10/0,4kV 250kVA "Stakleniк" Šopić
Nadzemni AlC 10kV vod
Obalоutvrda tip 1
Nizvodni čep
Granica KO
Toplovod Vreoci - Lazarevac
Ukrštanje sa toplovodom 0+553.00
Obuhvat izmeštanja reke Peštan i lokalnog puta deonica Vreoci - Zeoke
Ukrštanje sa projektovanim mostom 0+513.62
Izmeštanje lokalnog puta Vreoci - Zeoke
Obalоutvrda tip 2
Granica PK "Polje E"
Južni obodni kanal L=4+783 m
Ukrštanje sa projektovanim mostom 2+497.50
Uliv Barovačkog potoka km 1+117.00
Uliv jaruge km 2+400.00
Uliv jaruge km 3+008.00
Uliv jaruge km 3+248.00
Uliv jaruge km 3+551.00
Granica koridora (PGR za naselja Baroševac,..., 2009)
Zaštita kosina usека
Nadzemni AlC 25 10 kV (0,655+0,085 km)
Lug Medosevac 100 kVA
SKS Al 50 10 kV (0.135 km)
Vodovod Medosevac 250 kVA
PK "Polje E"
KO MEDOŠEVAC
KO BUROVO
KO ZEOKE
Izmeštanje lokalnog puta Baroševac-Zeoke-Medošević (put i uzgradnji)
Nizvodni čep (by pass)
Uzvodni čep
By-pass - korita reke (u izgradn
Nasip d by-pass
Obuhvat izmeštanja reke Peštari i lokalnog puta deonica Vreoci - Zeoke
Obalоutvrda tip 2
Granica KO
Granica koridora (PGR za naselja Baroševac,..., 2009)
Nadzemni AlC 50mm2, 10 kV (0,6 km)
Nadzemni AlC 35 10 kV (0,215 km)
TS 10/0,4kV 100kVA "Burovo I" Burovo
STS 10/0,4kV 100kVA "Vodovod" Burovo
STS 10/0,4kV 100kVA "Medvedjevci" Zeoke
Groblje 2 630 kVA
Rudi gaj 630 kVA
Mreža niskog napona
Mreža srednjeg napona

Телеком Србија
Предузеће за телекомуникације а.д.

ЈАВНО ПРЕДУЗЕЋЕ „ЕЛЕКТРОПРИВРЕДА СРБИЈЕ"
ПРИМЉЕНО: 20. 08. 2021
Орг. јед. | Број | Прилог | Вредности
20600-Е-0402-343714/1-21

EPSU1514750310551

Београд, Таковска 2
ДЕЛОВОДНИ БРОЈ: 342570/2-2021
ДАТУМ: 17.08.2021.
ИНТЕРНИ БРОЈ:
БРОЈ ИЗ ЛКРМ: 31
ДИРЕКЦИЈА ЗА ТЕХНИКУ
СЕКТОР ЗА МРЕЖНЕ ОПЕРАЦИЈЕ
СЛУЖБА ЗА ПЛАНИРАЊЕ И ИЗГРАДЊУ МРЕЖЕ БЕОГРАД
БЕОГРАД, Новопазарска 37-39

ЈП ЕПС Београд-Огранак РБ Колубара Лазаревац

Ул.Светог Саве бр.1,11550 Лазаревац

ПРЕДМЕТ: Потврда и обнова претходно издатих услова за потребе израде Урбанистичког пројекта изградње инфраструктурног коридора- II фаза за измештање реке Пештан и локалног пута Вреоци –Зеоке.

(Број 342570/1-2021 ИБ 386 /21 А.Ј.)

Поштовани,
У вези са вашим захтевом потврђује се важност претходно издатих услова број 360821/2-2019 од 04.09.2019. из надлежности „Телеком Србија" а.д. за израду Урбанистичког пројекта изградње инфраструктурног коридора- II фаза за измештање реке Пештан и локалног пута Вреоци –Зеоке.

У прилогу је ситуација са постојећим ТК објектима у електронској форми (dwg).

С поштовањем,

Руководилац оделења за
оперативну подршку

Горан Матић, дипл. мен.

Телеком Србија
Предузеће за телекомуникације а.д.

Београд, Таковска 2
ДЕЛОВОДНИ БРОЈ: 360821/ 2-2019
ДАТУМ: 4. 9. 2019
ИНТЕРНИ БРОЈ:
БРОЈ ИЗ ЛКРМ: 39
ДИРЕКЦИЈА ЗА ТЕХНИКУ
СЕКТОР ЗА ФИКСНУ ПРИСТУПНУ МРЕЖУ
СЛУЖБА ЗА ПЛАНИРАЊЕ И ИЗГРАДЊУ МРЕЖЕ БЕОГРАД
БЕОГРАД, Новопазарска 37-39

РЕПУБЛИКА СРБИЈА
МИНИСТАРСТВО ГРАЂЕВИНАРСТВА, САОБРАЋАЈА И ИНФРАСТРУКТУРЕ

11000 Београд, Немањина 22-26

ПРЕДМЕТ: Услови за II фазу регулације корита реке Пештан и контролу отицања поплавних вода (јужни ободни канал) и измештање трасе локалне саобраћајнице од насеља Вреоци до насеља Зеоке на катастарским парцелама КО Шопић, КО Бурово, КО Зеоке, општина Лазаревац

Веза захтев број: 360821/1-2019 (ROP-MSGI-17981-LOC-1/2019)

Поштовани,

У вези са вашим захтевом за издавање услова за II фазу регулације корита реке Пештан и контролу отицања поплавних вода (јужни ободни канал) и измештање трасе локалне саобраћајнице од насеља Вреоци до насеља Зеоке на катастарским парцелама КО Шопић, КО Бурово, КО Зеоке, општина Лазаревац, инвеститор ЈП „Електропривреда Србије“ Београд, огранак РБ Колубара Лазаревац, достављамо Вам услове из домена надлежности “Телеком Србија”.

❖ **Постојеће стање тк објеката**

Постојећа ТК мрежа Телеком Србија изведена је кабловима положеним у ПЕ цеви или директно у земљу и надземним кабловима постављеним по ТК стубовима, а корисници су преко спољних извода повезани са ТК мрежом.
Уцртани су постојећи ТК објекти:
- подземни оптички кабл у цеви ПЕØ40mm (релација АТЦ Лазаревац- Барошевац- Рудовци)
- подземни бакарни каблови (АТЦ Барошевац, мИПАН Буровска 101, Буровска 219, Бурово бб)
- каблови и стубови надземне бакарне разводне мреже.

❖ **Технички услови**

Сагледавањем достављене ситуације и увидом у техничку документацију изведеног стања постојећих тк објеката, констатовали смо да ће постојећи тк објекти бити угрожени радовима на II фази регулације реке Пештан, изградњом јужног ободног канала и измештања локалне саобраћајнице од насеља Вреоци до насеља Зеоке.

Угрожени су:
- подземни оптички кабл **TOSM(4x2)** у ПЕ цеви целом дужином од 2+600 до 4+183;
- подземни бакарни дистрибутивни кабл 2 АТЦ Барошевац **ТК59М 10x4x0,4** од 3+650 до 4+183;
- подземни бакарни дистрибутивни кабл mIPAN Буровска 101, **ТК-DSL 20x2x0,4** на 2+650;
- подземни бакарни дистрибутивни кабл mIPAN Бурово ББ, **ТК59М 10x4x0,4** од 1+550 до 1+650;
- изводи **2-13** и **2-12** на подручју АТЦ Барошевац, извод **1-3** на подручју mIPAN Буровска 101, извод **1-1** mIPAN Бурово ББ, као и припадајући пролазни стубови и каблови надземне разводне мреже.

Напомињемо да се било каквим грађевинским радовима не сме довести у питање нормално функционисање ТК саобраћаја и адекватан приступ ТК објектима ради редовног одржавања или евентуалних интервенција на истим.

Приликом израде пројектне документације за предметни објекат потребно је предвидети измештања свих постојећих ТК објеката који ће бити угрожени предметним радовима: подземних и надземних ТК каблова, изводних и пролазних стубова. Измештање извршити полагањем нових цеви

и каблова одговарајућег капацитета у слободну јавну површину- у инфраструктурни коридор дуж будуће трасе локалног пута Вреоци- Зеоке, на безбедном растојању од коловоза. Подземне каблове положити у ПЕ цеви Ø40 или Ø50mm. На местима укрштања са саобраћајницама, предвидети полагање каблова у цеви ПВЦ Ø110mm испод коловоза.

Да би се приликом измештања задржале преносне карактеристике оптичког кабла TOSM 03(4x2)xIIx0,4x3,5 CMAN, тачке између којих се полаже нови кабл одредити у договору са стручним лицем за транспортну мрежу Телеком Србија.

Приликом раскопавања или скидања површинског слоја земљишта, у зони измештања реке Пештан и локалног пута, потребно је предвидети заштиту постојећих ТК каблова од прекида, нагњечења или истезања, док се у рад не пусте новоположени каблови. Све радове на заштити и измештању угрожених ТК објеката извршити уз минимум прекида тк саобраћаја.

Минимално хоризонтално растојање између стубова надземне тк мреже и ивице коловоза треба да буде 1m, а на местима укрштања вертикално растојање између коловоза (тротоара) и надземних тк каблова треба да буде 5m.

Пројекат заштите и измештања ТК инфраструктуре у склопу II фазе регулације реке Пештан усагласити са пројектом I фазе регулације реке Пештан, који је у фази изградње.

❖ **Општи услови**

1. **Планираним радовима не сме доћи до угрожавања механичке стабилности и техничких карактеристика постојећих објеката мреже електронских комуникација, ни до угрожавања нормалног функционисања телекомуникационог саобраћаја, и мора увек бити обезбеђен адекватан приступ постојећим објектима и кабловима „Телекома Србија" ради њиховог редовног одржавања и евентуалних интервенција;**

2. Пре почетка извођења радова потребно је, у сарадњи са надлежном службом „Телекома Србије" извршити идентификацију и обележавање трасе постојећих подземних каблова у зони планираних радова (помоћу инструмента трагача каблова и по потреби пробним ископима на траси), како би се утврдио њихов тачан положај и дубина и евентуална одступања од трасе дефинисаних издатим условима.

3. Пројектант, односно извођач радова је у обавези да поштује важеће техничке прописе у вези са дозвољеним растојањима планираног објекта од постојећих објеката електронских комуникација. Унутар заштитног појаса није дозвољена изградња и постављање објеката (инфраструктурних инсталација) других комуналних предузећа изнад и испод постојећих подземних каблова или кабловске канализације ЕК мреже, осим на местима укрштања, као ни извођење радова који могу да угрозе функционисање електронских комуникација;

4. **Заштиту и обезбеђење постојећих објеката „Телекома Србије" треба извршити пре почетка било каквих радова** и предузети све потребне и одговарајуће мере предострожности како не би, на било који начин, дошло до угрожавања механичке стабилности и техничке исправности предметних објеката;

5. **Грађевинске радове у непосредној близини постојећих објеката „Телекома Србије" вршити искључиво ручним путем без употребе механизације и уз предузимање свих потребних мера заштите (обезбеђење од слегања, пробни ископи и сл);**

6. У случају евентуалног оштећења постојећих објеката или прекида ТК саобраћаја услед извођења радова, инвеститор радова је дужан да предузећу „Телеком Србија" а.д. надокнади целокупну штету по свим основама (трошкове санације и накнаду губитка услед прекида телекомуникационог саобраћаја);

7. Уколико у току важења ових услова настану промене које се односе на ситуацију трасе – локацију предметног објекта, подносилац захтева је у обавези да затражи измену услова;

8. Ови технички услови важе годину дана од дана издавања. По истеку рока важности обавезно је подношење захтева за обнову техничких услова;

9. Уколико предметна изградња условљава измештање постојећих објеката „Телекома Србије", неопходно је да инвеститор објекта за чију се изградњу издају услови, у име „Телекома Србија" покрене све активности предвиђене Законом о планирању и изградњи. „Телеком Србија" ће у својству инвеститора измештање/изградње инфраструктуре електронских комуникација овластити инвеститора објекта за чију се изградњу издају услови, да у име и за рачун „Телекома Србија", о свом трошку, изради сву потребну законски прописану техничку документацију, набави одговарајући материјал и изведе радове на измештању постојећих објеката електронских комуникација, што ће се регулисати Уговором.

10. Извод из Пројеката који садржи свеску са решењем измештања, заштите и обезбеђења постојећих објеката „Телекома Србија", предмер материјала и радова и графичку документацију за предметне радове измештања, заштите и обезбеђења постојећих објеката „Телекома Србије", треба доставити обрађивачу услова ради верификације.

11. Материјал и радови на заштити и обезбеђењу, односно радови и материјал на измештању постојећих објеката „Телекома Србије", изводе се о трошку инвеститора, осим у случајевима када је ова област другачије дефинисана постојећим споразумима и претходно издатим условима. Обавеза инвеститора је и да, уколико је за предметну врсту радова и материјала прописана обавеза регулисања имовинско-правних односа, исте и регулише за будуће трасе линијских инфраструктурних објеката електронских комуникација „Телекома Србије" пре почетка изградње.

12. Измештање треба извршити на безбедну трасу, пре почетка радова на изградњи за коју се траже услови.

13. Приликом избора извођача радова на измештању постојећих каблова водити рачуна да је извођач регистрован и лиценциран за ту врсту делатности и да буде са листе квалификованих извођача радова „Телекома Србија" а.д.

14. Обавеза инвеститора је да извођачу радова, поред остале техничке документације, достави и копију издатих услова (текст и ситуације) и Техничко решење измештања, заштите и обезбеђења постојећих каблова угрожених изградњом, које је „Телеком Србија" а.д. верификовао. За непоступање по наведеним условима инвеститор радова сноси пуну одговорност.

15. Инвеститор, односно извођач радова је у обавези да се најмање 15 (петнаест) дана пре почетка извођења радова на измештању, заштити и обезбеђењу постојећих објеката „Телекома Србија", у писаној форми обрати предузећу „Телеком Србија" а.д, на адресу Служба за планирање и изградњу мреже Београд, ул. Новопазарска 37-39, или на e-mail: najava.radova@telekom.rs, ради вршења стручног надзора, са обавештењем о датуму почетка радова и именима надзорног органа (контакт телефон) и руководиоца градилишта (контакт телефон).

16. „Телеком Србија" а.д. ће са своје стране одредити стручно лице ради вршења надзора над радовима на измештању, као и на заштити и обезбеђењу својих објеката. **Приликом извођења радова обавезно је присуство стручног надзора од стране предузећа "Телеком Србија" а.д.**

17. По завршетку радова инвеститор/извођач радова је у обавези да у писаној форми обавести предузеће „Телеком Србија" а.д., да су радови, за које су услови тражени, завршени.

18. По завршетку радова на измештању објеката потребно је извршити контролу квалитета извршених радова. Инвеститор је дужан да уз захтев за формирање комисије за контролу квалитета, достави Пројекат изведеног објекта и геодетски снимак, податке о представнику инвеститора и извођача радова који ће присуствовати раду комисије.

19. Након завршетка свих активности дефинисани Уговором, потребно је да одговорна лица за праћење реализације Уговора доставе у „Телеком Србија" а.д. потписан Записник.

С поштовањем,

Шеф службе за планирање
и изградњу мреже Београд

Вук Раичевић, дипл. инж.

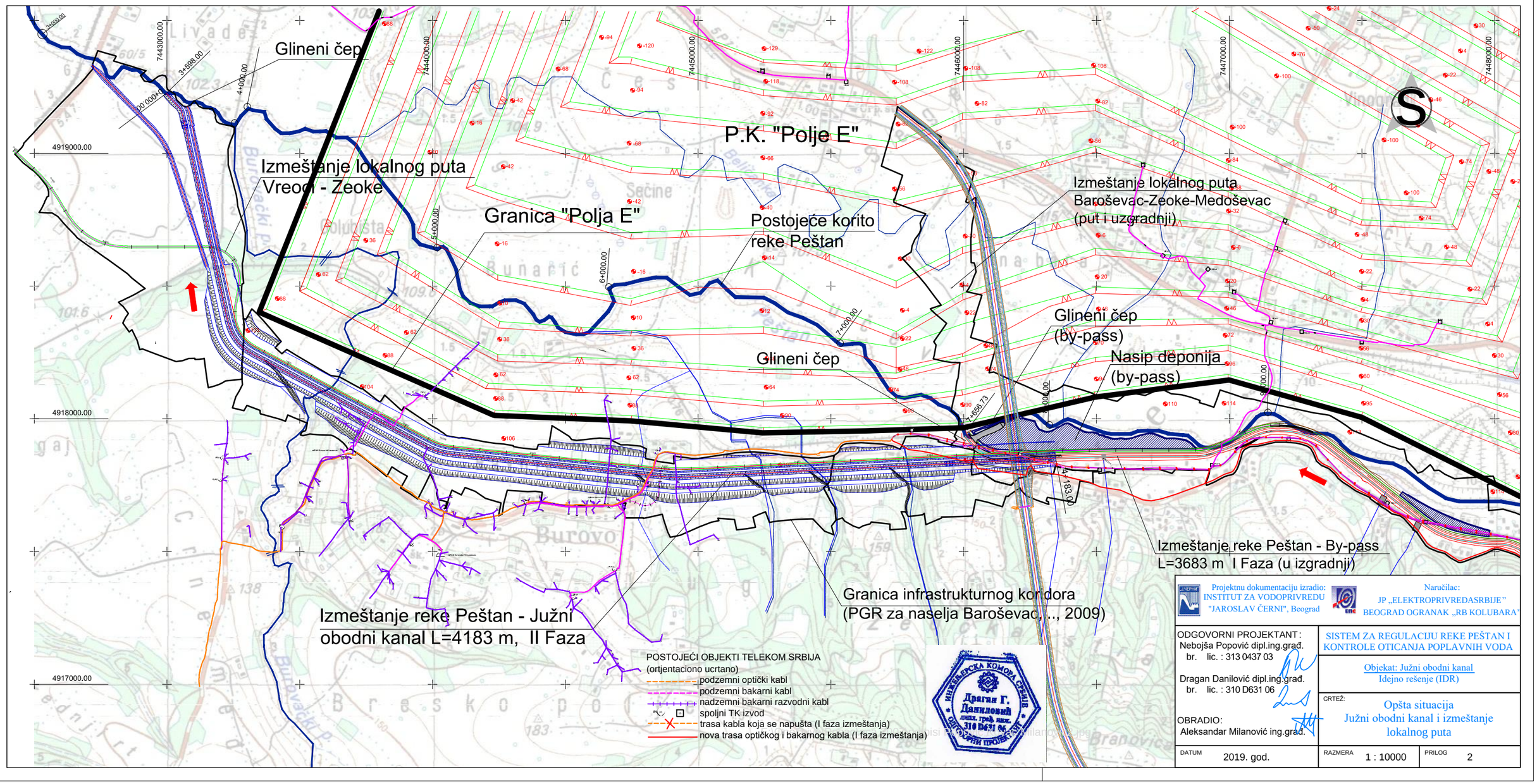

Projektnu dokumentaciju izradio:
INSTITUT ZA VODOPRIVREDU
"JAROSLAV ČERNI", Beograd

Naručilac:
JP „ELEKTROPRIVREDASRBIJE"
BEOGRAD OGRANAK „RB KOLUBARA"

ODGOVORNI PROJEKTANT:
Nebojša Popović dipl.ing.građ.
br. lic. : 313 0437 03

Dragan Danilović dipl.ing.građ.
br. lic. : 310 D631 06

OBRADIO:
Aleksandar Milanović ing.građ.

SISTEM ZA REGULACIJU REKE PEŠTAN I KONTROLE OTICANJA POPLAVNIH VODA

Objekat: Južni obodni kanal
Idejno rešenje (IDR)

CRTEŽ:
Opšta situacija
Južni obodni kanal i izmeštanje lokalnog puta

DATUM	RAZMERA	PRILOG
2019. god.	1 : 10000	2

ЈАВНО ПРЕДУЗЕЋЕ ЗА КОМУНАЛНУ ПРИВРЕДУ „ЛАЗАРЕВАЦ“
Лазаревац, Николе Вујачића 28; Тел/Факс: 011/8123-402;
http://www.jpkp.rs; E-mail: komunalno@jpkp.rs;

Матични број: 07013922; Шифра делатности: 3600; ПИБ: 102129944;

ЈПКП "ЛАЗАРЕВАЦ"
Број: Н02.01-6486/1
Датум: 04.08.2021. год.
Л А З А Р Е В А Ц

АРХИПЛАН д.о.о.
Кнеза Михаила бр. 66
34 300 Аранђеловац
Тел: 034/70-30-10
E-mail: office@arhiplan.org

Предмет: Потврђивање издатих услова

Поштовани,

На основу вашег захтева бр. 209/21-001 од 22.07.2021. године за потврђивање/ажурирање услова за потребе израде Урбанистичког пројекта изградње инфраструктурног коридора – II фаза за измештање реке Пештан и локалног пута Вреоци – Зеоке, ЈПКП „Лазаревац“ констатује следеће:

Потврђујемо раније издате услове бр. Н02.01-5313/2 од 29.08.2019. године које смо издали у оквиру обједињене процедуре за потребе израде локацијских услова.

Директор
Александар Ракић

ЈАВНО ПРЕДУЗЕЋЕ ЗА КОМУНАЛНУ ПРИВРЕДУ „ЛАЗАРЕВАЦ“
Лазаревац, Николе Вујачића 28; Тел/Факс: 011/8123-402;
http://www.jpkp.rs; E-mail: komunalno@jpkp.rs;

Матични број: 07013922; Шифра делатности: 3600; ПИБ: 102129944;

ЈПКП “Лазаревац “
РЈ „Техничка служба”
Број: Н02.01- 5313/2
Датум: 29.08.2019.
Лазаревац

Република Србија
МИНИСТАРСТВО ГРАЂЕВИНАРСТВА
САОБРАЋАЈА И ИНФРАСТРУКТУРЕ
Београд Немањина 22-26

На основу захтева бр. 350-02-00328/2019-14 од 08.08.2019 ЈП „Електропривреда Србије“ Београд Царице Милице бр 2 које се обратило министарству захтевом за издавање локацијских услова за II фазу регулације корта реке Пештан и контролу отицања поплавних вода и измештања трасе локалне саобраћајнице на делу трасе од насеља Вреоци до насеља Зеоке на територији општине Лазаревац , ЈПКП „Лазаревац“ доставља следеће:

- На карти су уцртане постојеће инсталације ЈПКП Лазаревац
- За све потрошаче пројектом предвидети редовно снабдевање водом
- Пројекат донети на оверу у ЈПКП Лазаревац

Тех. директор

Дејан Станаревић

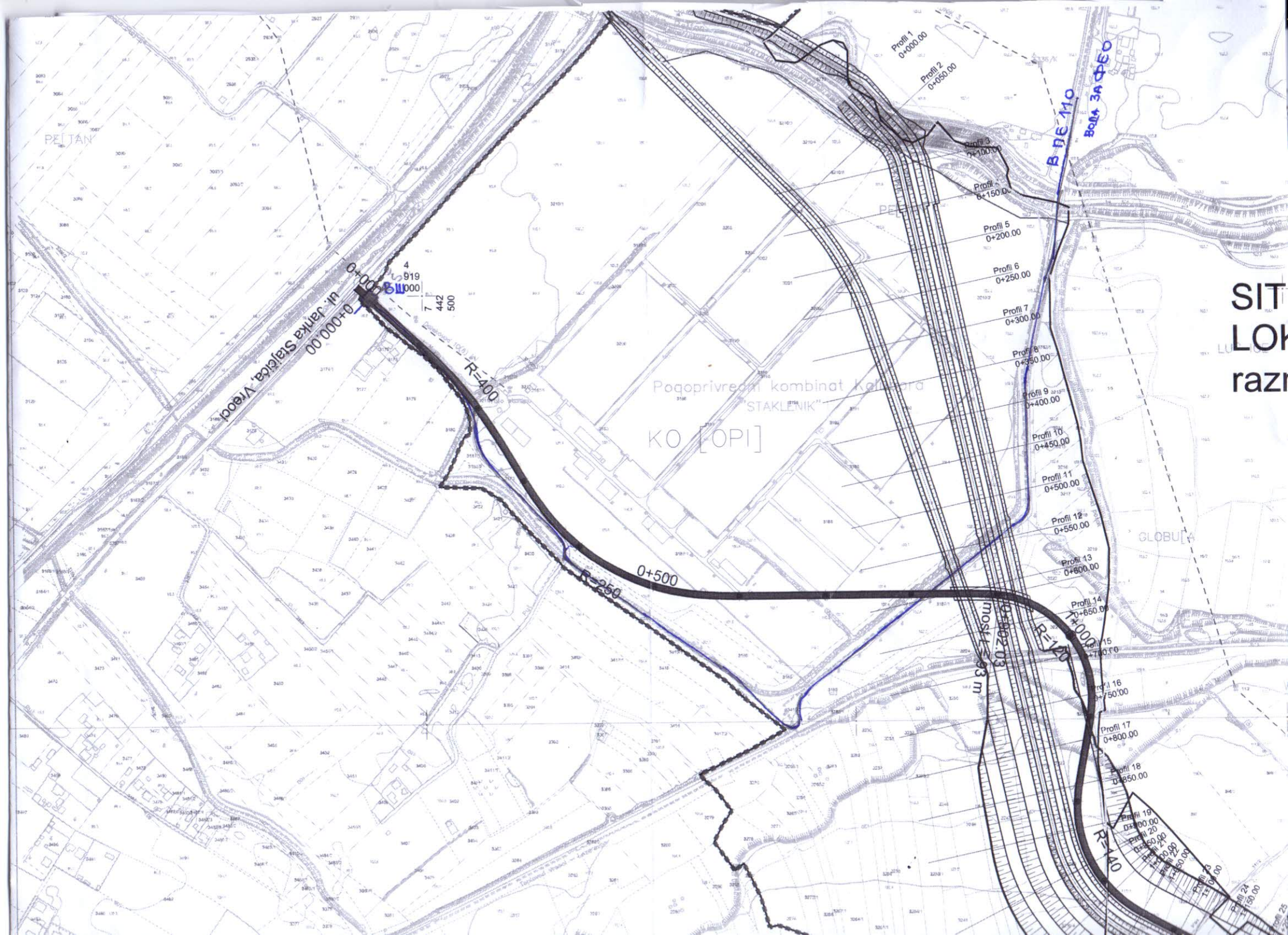
Profil 1
0+000.00
Profil 2
0+050.00
Profil 3
0+100.00
Profil 4
0+150.00
Profil 5
0+200.00
Profil 6
0+250.00
Profil 7
0+300.00
Profil 8
0+350.00
Profil 9
0+400.00
Profil 10
0+450.00
Profil 11
0+500.00
Profil 12
0+550.00
Profil 13
0+600.00
Profil 14
0+650.00
Profil 15
0+700.00
Profil 16
0+750.00
Profil 17
0+800.00
Profil 18
0+850.00
Profil 19
0+900.00
Profil 20
0+950.00
Profil 21
1+000.00
Profil 22
1+050.00
Profil 23
1+100.00
Profil 24
1+150.00
0+000.00
ul. Janka Stajića, Vrnjci
R=400
R=250
0+500
R=140
R=140
most L=63 m
B DE 110
Bolja 3A DEO
Poljoprivredni kombinat Kruševac
"STAKLENIK"
KO [OPI]
PE[TAN
GLOBUS
SIT
LOK
razr

Profil 17
0+800.00
Profil 18
0+850.00
Profil 19
0+900.00
Profil 20
0+950.00
Profil 21
1+000.00
Profil 22
1+050.00
Profil 23
1+100.00
Profil 24
1+150.00
Profil 25
1+200.00
R=140
1+500
KO [OPI]
BUROVO
ЛЕГЕНДА:
ВОД. ЛИНИЈА
ОВЕРАВА:
Stojanović
4
917

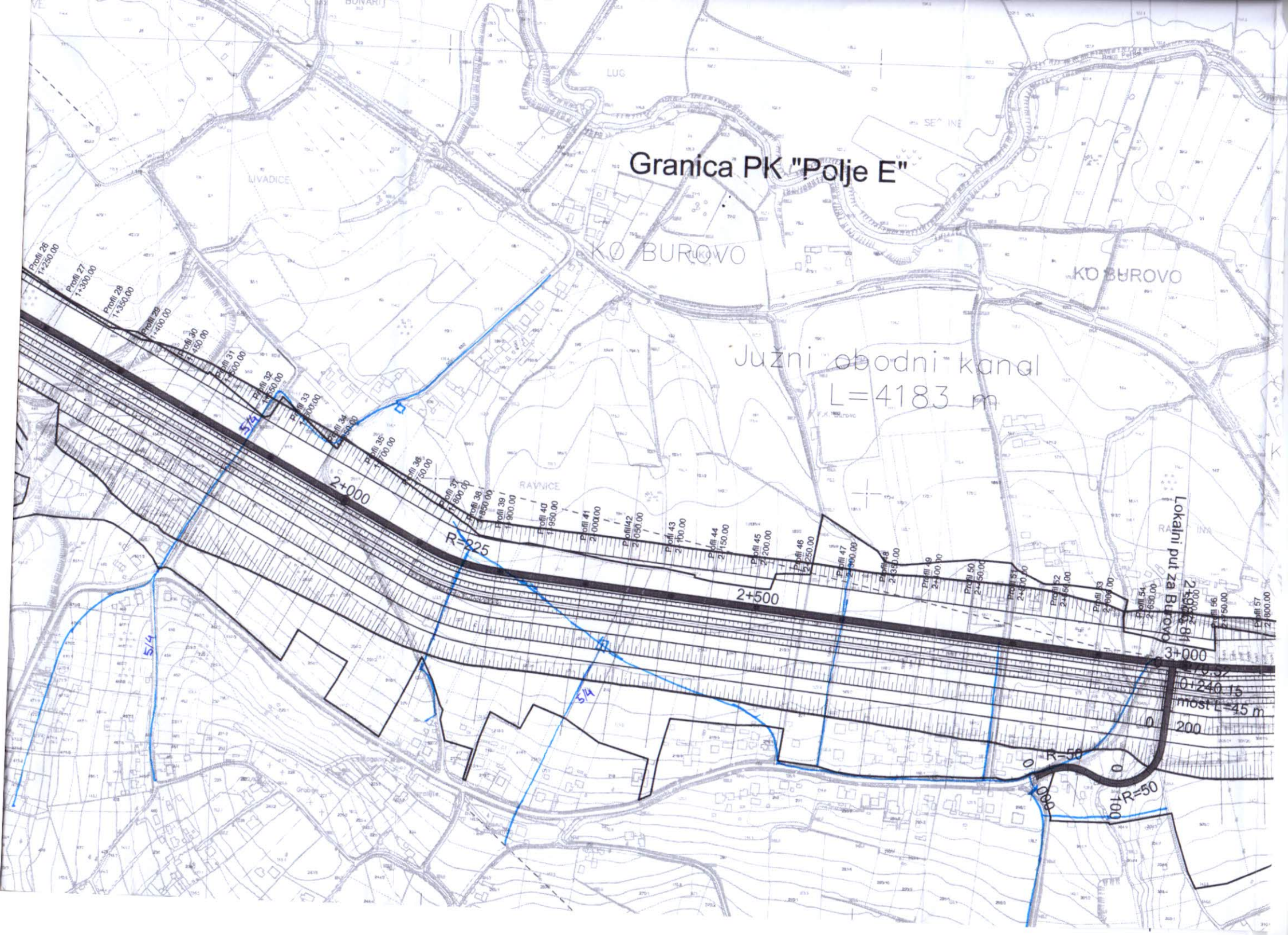
Granica PK "Polje E"
KO BUROVO
KO BUROVO
Južni obodni kanal
L=4183 m
LIVADICE
LUG
RAVNICE
Profil 26 1+250.00
Profil 27 1+300.00
Profil 28 1+350.00
Profil 29 1+400.00
Profil 30 1+450.00
Profil 31 1+500.00
Profil 32 1+550.00
Profil 33 1+600.00
Profil 34 1+650.00
Profil 35 1+700.00
Profil 36 1+750.00
Profil 37 1+800.00
Profil 38 1+850.00
Profil 39 1+900.00
Profil 40 1+950.00
Profil 41 2+000.00
Profil 42 2+050.00
Profil 43 2+100.00
Profil 44 2+150.00
Profil 45 2+200.00
Profil 46 2+250.00
Profil 47 2+300.00
Profil 48 2+350.00
Profil 49 2+400.00
Profil 50 2+450.00
Profil 51 2+500.00
Profil 52 2+550.00
Profil 53 2+600.00
Profil 54 2+650.00
Profil 55 2+700.00
Profil 56 2+750.00
Profil 57 2+800.00
2+000
2+500
3+000
R=225
R=50
R=50
S/4
S/4
S/4
Lokalni put za BUROVO
0+240.15
most L=45 m
200
100

JP za distribuciju toplotne energije
TOPLIFIKACIJA
LAZAREVAC

„АРХИПЛАН“ Д.О.О.
Ул. Кнеза Михаила бр. 66
34 300 Аранђеловац
Тел. 034 70 30 10

АРХИПЛАН Д.О.О.
за планирање, пројектовање и консалтинг
Бр. 963/21-001
02.12.2021 год.
АРАНЂЕЛОВАЦ

Наш знак:
Број: 6895
Датум: 30.11.2021

Предмет: Одговор на Захтев за потврђивање/ажурирање услова.

ЈП „Топлификација“ Лазаревац **остаје у потпуности при Посебним техничким условима за пројектовање** који су издати у оквиру спровођења поступка Обједињене процедуре, **по предмету ROP-MSGI-17981-LOC-1/2019**

Наши услови издати под бројем 5693, од дана 23.06.2019. године, остају неизмењени, и могу се користити за планирану израду Урбанистичког пројекта изградње инфраструктурног коридора – II фаза за измештање реке Пештан и локалног пута Вреоци – Зеоке.

Достављени прилози Услова такође остају на снази.

Потребно је да нам инвеститор достави на увид пројектну документацију пре почетка извођења радова како бисмо могли проверити решења која обухватају обезбеђење наших инсталација.

Обрадио
Руков. сектора маш. и ел. одржавања

Мирко Петровић, дипл.инж.маш.

Инжењерска комора Србије
Мирко М. Петровић
дипл. маш. инж.
330 К924 12
Одговорни пројектант

Директор ЈП Топлификација

Мр. Вукашин Јањевић, дипл.ек.

ЈП за дистрибуцију топлотне енергије * ЛАЗАРЕВАЦ *

Достављено:
- Наслову
- Архиви сектора одржавања
- Архиви Предузећа

JP za distribuciju toplotne energije
TOPLIFIKACIJA
LAZAREVAC

РЕПУБЛИКА СРБИЈА
МИНИСТАРСТВО
ГРАЂЕВИНАРСТВА, САОБРАЋАЈА
И ИНФРАСТРУКТУРЕ
Немањина 22-26
Београд

Наш знак:
Број: 5693
Датум: 23.09.2019.

Предмет: Посебни технички услови за пројектовање
по предмету ROP-MSGI-17981-LOC-1/2019, а у оквиру обједињене процедуре

У вези са Вашим захтевом бр. 350-02-00328/2019-14 од дана 30.08.2019. год., односно број 5170/19 (Архива ЈП Топлификација), достављамо техничке услове за пројектовање

У зони планираних радова Јавног предузећа „Електропривреда Србије“ и то за II фазу регулације корита реке Пештан и контролу отицања поплавних вода као и измештање трасе локалне саобраћајнице на делу трасе од насеља Вреоци до насеља Зеоке, **Јавно предузеће за дистрибуцију топлотне енергије „Топлификација“ Лазаревац има изграђене своје инсталације.**

На територији насеља Вреоци постављен је магистрални вреловод, и то потисни и повратни цевовод пречника од по 600 мм, надземно, на бетонским темељним стубовима. Челичне цеви су постављене у алуминијумској лименој облози, која је пуњена каменом вуном и полиуретанском изолационом масом.

Преко постојећег корита реке Пештан цевовод је постављен на челичну конструкцију, преводницу која је ослоњена на бетонске темељне стубове. Приликом пројектовања планираних објеката неопходно је обезбедити исправно функционисање и могућност неометаног одржавања наших инсталација. Магистрални вреловод мора бити заштићен од било какве могућности ошећења прилоком извођења радова на објектима, и касније током експлоатације изграђених објеката.

У прилогу услова достављамо вам ситуациони приказ изграђених инсталација у зони планираних радова, као и додатну графичку документацију (подужне профиле) изграђеног магистралног вреловода.

Потребно је да нам инвеститор достави на увид пројектну документацију пре почетка извођења радова како бисмо могли проверити решења која обухватају обезбеђење наших инсталација.

Прилози:

- Ситуациони приказ надземног дела магистралног вреловода у Вреоцима
- подужни профили надземног дела магистралног вреловода

Adresa: *Karađorđeva 32. 11550 Lazarevac* ***Tel:*** *011/8117-130* ***Faks:*** *011/8117-090*
E-mail: *toplifikacija@toplifikacija.net Web: www toplifikacija.net*
PIB: *104643237* ***Matični broj:****20199601*

Обрадио
Руков. службе за развој

Мирко Петровић, дипл.инж.маш.

Директор ЈП Топлификација

Мр. Вукашин Јањевић, дипл.ек.

Достављено:
- Наслову
- Архиви службе Развоја
- Архиви Предузећа

Javno preduzeće za distribuciju toplotne energije
"TOPLIFIKACIJA" - *Lazarevac*

GLAVNI PROJEKTANT:		INVESTITOR:
ODGOVORNI PROJEKTANT:		
OBRADIO:	Mirko M. Petrović, dipl.inž.maš.	PROJEKAT:
CRTAO:		

ИНЖЕЊЕРСКА КОМОРА СРБИЈЕ
Мирко М. Петровић
330 К924 12
ОВЛАШЋЕНИ ПРОЈЕКТАНТ

NAZIV CRTEŽA:

Situacija

RAZMERA:	Br. projekta:	Povr. crteža:
1: 4000		0,125
DATUM: 09. 2019	Br. crteža: M 040-1	

Република Србија
Град Београд
Градска управа града Београда
Секретаријат за саобраћај
Сектор за планирање саобраћаја и урбану мобилност
Одељење за планирање саобраћаја
IV – 08 Бр. 344.5–408/2021
25.08.2021. године

Београд
www.beograd.rs

27. марта 43
11000 Београд
тел. (011) 2754-458, факс 2754-636
e-mail: info.saobracaj@beograd.gov.rs

ЈАВНО ПРЕДУЗЕЋЕ „ЕЛЕКТРОПРИВРЕДА СРБИЈЕ"

ПРИМЉЕНО: 17. 12. 2021			
Орг. јед.	Број	Прилог	Вредности
20 600	- E04 03 - 67057		

EPSU1514750632021

ЈП ЕПС БЕОГРАД – Огранак РБ Колубара Лазаревац
ул. Светог Саве бр.1
Лазаревац

У вези са вашим захтевом за прибављање услова за израду Урбанистичког пројекта изградње инфраструктурног коридора - II фаза за измештање реке Пештан и локалног пута Вреоци - Зеоке, Секретаријат за саобраћај вам доставља следеће услове:

1. При уклапању у околну уличну мрежу поштовати стечене урбанистичке услове.
2. Обезбедити ситуационо и нивелационо уклапање новопројектованог дела пута са постојећом путном мрежом, као и са пројектованом саобраћајницом из I фазе пројекта (Барошевац-Зеоке-Медошевац), тако да се обезбеди неометан проток и безбедност саобраћаја.
3. Ширину регулације, као и елементе попречног профила предмете деонице пројектовати у континуитету у односу на деоницу из I фазе пројекта, а све у складу са Планом генералне регулације за насеља Барошевац, Зеоке, Бурово и Медошеваац ("Сл. лист града Београда", бр. 58/08).
4. Могуће је пројектовати прикључак локалног пута којим се насеље Бурово повезује са измештеном саобраћајницом. Геометрију раскрснице пројектовати у складу са меродавним возилом.
5. Кружну раскрсницу потребно је пројектовати тако да саобраћајне струје из свих прикључних праваца имају уједначен пројектни третман, како би се избегла појава тзв. привилегованих праваца и/или струја које имају битно повољнију трајекторију и веће брзине кретања него друге саобраћајне струје.

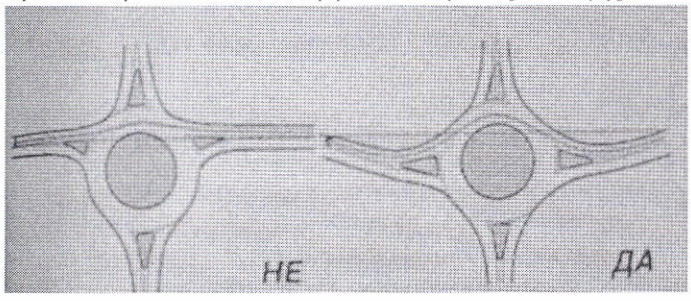

6. Елементе ситуационог плана кружне раскрснице пројектовати у складу са утврђеним принципима који се односе на пречник уписане кружнице, ширину кружног коловоза, елементе улива и излива, као и на елементе обликовања прикључних праваца (да би се обезбедио простор за формирање острва за каналисање токова). Обавезно урадити проходност раскрснице за меродавно возило.
7. Све ситуационо-нивелационе карактеристике пута пројектовати у складу са меродавним возилом, а све према важећим законим, правилницима и стандардима.
8. Троуглове прегледности дефинисати у зависности од ранга улице и дозвољених брзина кретања возила.

9. Коловозну конструкцију саобраћајних површина димензионисати према очекиваном саобраћајном оптерећењу, структури саобраћаја и геомеханичким карактеристикама тла, а у складу са важећим правилницима, стандардима и законима.
10. Трасе кабловских водова, уколоко се постављају дуж предметне деонице, поставити тако да радови и интервенције на истој што мање ометају функционисање саобраћаја.
11. Уколико се ревизиона окна постављају на коловозној површини, потребно их је нивелационо ускладити са саобраћајницом и планирати их тако да се избегне денивелација (пропадање) истог, у односу на коту асфалта, под утицајем тешких теретних возила.
12. Надземни кабловски вод (уколико се планира) пројектовати на висини од мин. 4,75m од највише тачке коловоза.
13. Стубове јавне расвете поставити на прописану удаљеност од коловоза и позиционирати их тако да не ометају безбедно кретање пешака и не угрожавају прегледност пута и не ометају постојеће колске приступе. У зони раскрсница и пешачких прелаза планирати осветљење јачег интензитета.
14. Уколико се предметном улицом планира вођење трасе јавног градског превоза, подужни и попречни профили тих улица треба да садрже, у ситуационом и нивелационом смислу, све потребне габарите и елементе за вођење трасе јавног градског превоза (минимална ширина траке, радијуси скретања, подужни и попречни нагиби). Трасе линија, позиције стајалишта и све услове у вези са јавним превозом издаје Секретаријат за јавни превоз.
15. Прилазе приватним парцелама, уколико их има, пројектовати тако да се предвиди оборен ивичњак на тим потезима.
16. Саобраћајну сигнализацију и опрему пројектовати у складу са ЗОБС-ом ("Сл. гласник РС", бр. 41/2009, 53/2010, 101/2011, 32/2013 одлука УС, 55/2014, 96/2015 др. закон и 9/2016 одлука УС), Правилником о саобраћајној сигнализацији („Сл.гласник РС" 85/2017, 14/2021) и српским стандардима.

    Саобраћајну сигнализацију пројектовати са најквалитетнијим технологијама у односу на трајност и уочљивост.

Обрадила: Светлана Стевановић, дипл.инж.саобр.

заменик начелника Градске управе града Београда -
секретар Секретаријата за саобраћај

Душан Рафаиловић, дипл.инж.саобр.

Република Србија
Град Београд
Градска управа града Београда
Секретаријат за јавни превоз
XXXIV-03 Бр. 346.8 –77/2021
27. марта бр. 43-45
11000 Београд
10.01.2022. године

Београд
www.beograd.rs

тел: 011/330-9579
e-mail: milan.bukovscak@beograd.gov.rs

АРХИПЛАН Д.О.О.
за планирање, пројектовање и консалтинг
Бр. 74/22-001
14.02 2022 год.
АРАНЂЕЛОВАЦ

"АРХИПЛАН" Д.О.О.
Кнеза Михајла бр. 66
34300 Аранђеловац

Поштовани,

На основу захтева ЈП "Електропривреда Србије" – Огранак РБ Колубара Лазаревац, Светог Саве бр. 1, 11550 Лазаревац, за издавање саобраћајно-техничких услова у циљу издавања услова за потребе израде Урбанистичког пројекта изградње инфраструктурног коридора - II фаза за измештање реке Пештан и локалног пута Вреоци - Зеоке у КО Барошевац, КО Зеоке, КО Бурово, КО Шопић и КО Медошевац на територији општине Лазаревац, обавештавамо вас о следећем:

- Дуж локалног пута Л-1806 (улице Стефана Немање и Милете Стевановића) који повезује насеља Бурово и Зеоке, саобраћају локалне линије јавног превоза бр.: 171 (ЛАЗАРЕВАЦ - БУРОВО – ЗЕОКЕ) и 173 (ЛАЗАРЕВАЦ - БУРОВО - СТРМОВО – ПРКОСАВА).
- Дуж пута Барошевац – Зеоке – Медошевац (ранији државни пут II Б реда број 363), саобраћа приградска линија јавног превоза бр. 583А (БЕОГРАД – КРУШЕВИЦА) и 5 локалних линија јавног превоза: 141Л (ЛАЗАРЕВАЦ - ЗАВОД - РУДОВЦИ), 160а (ЛАЗАРЕВАЦ – ЗАВОД – ПРКОСАВА - СТРМОВО), 166 (ЛАЗАРЕВАЦ - ЗАВОД - КРУШЕВИЦА), 171 (ЛАЗАРЕВАЦ - БУРОВО – ЗЕОКЕ), 173 (ЛАЗАРЕВАЦ - БУРОВО - СТРМОВО – ПРКОСАВА – БАРОШРВАЦ - МОНТАЖА);

Према планским поставкама и смерницама развоја система Јавног градског превоза, дуж предметне деонице локалног пута Л-1806 планирано је следеће:

1. Секретаријат за јавни превоз планира да задржи постојеће трасе аутобуских приградских и локалних линија јавног превоза дуж пута Медошевац – Карађорђева - Зеоке - Барошевац (ранији државни пут II Б реда број 363).
2. Секретаријат за јавни превоз планира да задржи постојеће трасе аутобуских приградских и локалних линија јавног превоза новом трасом локалног пута Л-1806 Бурово - Зеоке – Барошевац.

Траса локалне линије ЈЛП-а бр. 173 која се пружа улицама Стефана Немање и Милете Стевановића до улице Барошевачка (Аранђеловачки пут) ка терминусу Барошевац (монтажа), планирати трасом саобраћајница: Стефана Немање, нова траса локалног пута Бурово – Зеоке дуж планираног моста преко измештеног корите реке Пештан и даље трасом све до кружне раскрнице на укрштању са измештеним путем Медошевац - Зеоке – Барошевац и даље редовном трасом;

Траса локалне линије ЈЛП-а бр. 171 која се пружа улицама Стефана Немање и Милете Стевановића до улице Барошевачка (Аранђеловачки пут) где возила тренутно неусловно врше промену смера, планирати трасом саобраћајница: Стефана Немање, нова траса локалног пута Бурово – Зеоке дуж планираног моста преко измештеног корите реке Пештан и даље трасом све до кружне раскрснице на укрштању са измештеним путем Медошевац - Зеоке – Барошевац, затим преко постојећег моста ка улици Милете Стевановића све до планираног терминуса у зони к.п. 1108/1 КО Зеоке (у прилогу облежена позиција планираног терминуса);

3. Секретаријат за јавни превоз оставља могућност реорганизације мреже линија ЈГП-а у предметном простору у складу са развојем саобраћајног система, повећањем превозних капацитета на постојећим линијама, успостављањем нових и реорганизацијом мреже постојећих линија;
4. Предметним Урбанистичким пројектом обухватити све неопходне грађевинске интервенције на саобраћајној мрежи, планиране позиције стајалишта јавног превоза и планирани терминус јавног превоза.
5. Фазност и динамику извођења радова II фазе регулације корита реке Пештан и контроле отицања поплавних вода и измештање трасе локалне саобраћајнице на делу трасе од насеља Вреоци до насеља Зеоке, прадвидети на начин да се линијама јавног превоза омогући приступ деловима насељених места у обухвату радова све док постоји потреба становништа за јавним превозом, односно до момента комплетног измештања становника са наведених простора за потребе привођења намени предметног простора;

Приступ возилима јавног превоза до делова насељених места којима је услед планиране фазности и динамике изградње наведене инфраструктуре онемогућено коришћење постојеће саобраћајне инфраструктуре, обезбедити прихватљивим алтернативним саобраћајним везама (уз евентуалну изградњу саобраћајних веза - мостовских конструкција за пешачки или за моторни саобраћај), са преосталим делом постојеће саобраћајне инфраструктуре и насељених места уз улицу Милете Стевановића.

Да би се обезбедио приступ возилима јавног превоза до делова насељених места (изван граница копа поља "Е") и адекватно опслужило предметно подручје јавним превозом, неопходна је изградња окретнице ЈЛП-а уз улицу Милете Стевановића као недостајуће инфраструктуре.

6. На планираним трасама линија јавног линијског превоза потребно је обезбедити минималну ширину саобраћајне траке за кретање возила ЈГП-а од минимум 3.5 метара по смеру, односно 7.0 метара за ширину коловоза за двосмерни саобраћај;

7. Коловозну конструкцију пројектовати за тежак теретни саобраћај;

8. Геометријске елементе раскрсница којима се крећу возила ЈГП-а предвидети за прописно и безбедно скретање тих возила односно пројектовати радијусе скретања возила од минимално 12.0 метара или пројектовати као троцентричну криву R1:R2:R3 (2:1:3) са вредношћу средишњег полупречника од минимум R2 = 10.0 метара. Извршити проверу криве трагова за возила ЈГП-а типа соло и зглоб на раскрсницама;

9. Максималан подужни нагиб коловоза за кретање возила ЈГП-а износи 6%;

10. Регулациони попречни и подужни профил саобраћајница треба да садрже у ситуационом и нивелационом смислу све потребне габарите и елементе за вођење траса аутобуског подсистема Јавног превоза;

11. Приликом пројектовања, потребно узети у обзир димензије и саобраћајно-техничке карактеристике возила ЈГП-а а (соло аутобуса дужине 12.0m и зглобног аутобуса дужине 18.0m);

12. Предвидети квалитетно одводњавање површинских вода са коловоза и стајалишних платоа;

13. Саобраћајну сигнализацију дуж предметног коридора пројектовати тако да се обезбеди право првенства возилима јавног превоза, као и безбедан приступ путника превозном подсистему.

Кружна раскрсница

14. Кружни ток на укрштању улица Медошевац – Зеоке – Барошевац, планираног пута Бурово – Зеоке и улице Милете Стевановића, планирати што више у симетрали оса наведених саобраћајница, према правилима струке.

15. Планиране геометријске елементе кружне раскрснице којом је планиран саобраћај возила ЈЛП планирати и пројектовати у складу са наведеним трасама кретања возила ЈЛП-а и техничким карактеристикама возила ЈЛП.

16. Прилагодити геометрију разделних острва, приступних саобраћајница и предметне кружне раскрснице према геометрији кретања меродавног возила ЈЛП-а и кривама проходности у свему наведеном. Максималан подужни нагиб коловоза за кретање возила ЈЛП-а износи 6%.

17. Нивелационо и регулационо ускладити приступне саобраћајнице ка кружном току са постојећом регулацијом и нивелацијом улица.

18. Обезбедити зоне захтеване прегледности у складу са категоријом јавног пута у зони кружне раскрснице.

19. Предвидети квалитетно одводњавање површинских вода са коловоза и тротоара у оквиру граница Урбанистичког пројекта кружне раскрснице. Решетке шахтова кишне канализације, пројектовати ван површине коловоза, односно применити шахтове са вертикалним лицем интегрисаним у ивичњак.

20. Саобраћајну сигнализацију дуж предметног коридора пројектовати тако да се обезбеди право првенства возилима јавног превоза, као и безбедан приступ путника превозном подсистему. Саобраћајну сигнализацију пројектовати у складу са ЗООБС-ом и СРПС-ом.

21. Урбанистичким пројектом дефинисати пешачке комуникације и кретање особа са инвалидитетом ка стајалиштима ЈЛП-а преко кружне раскрснице. Приликом планирања позиције пешачког прелаза, потребно је определити исту тако да буде у функцији обезбеђења максималне безбедности саобраћаја и да у што мањој мери утичу на смањење проточност кружне раскрснице;

22. Пешачке комуникације пројектовати у складу са "Правилником о техничким стандардима планирања, пројектовања и изградње објеката, којима се осигурава несметано кретање и приступ особама са инвалидитетом, деци и старим особама" (Службени гласник РС бр. 22/2015);

23. Планирати минималну ширину саобраћајне траке (у правцу) за кретање возила ЈЛП-а од 3.5 m по смеру, дуж саобраћајница којима се планира вођење траса линија ЈЛП-а. Ширине саобраћајних трака у правцу на прилазу кружној раскрсници пројектовати тако да минимална ширина крајњих десних саобраћајних трака којима се крећу возила ЈЛП-а износи 3.5 m. Геометријске елементе разделних острва у оквиру кружне раскрснице пројектовати тако да иста буду прилагођена кретању меродавних возила ЈЛП-а кроз предметну кружну раскрсницу.

24. Геометријске елементе кружног тока и радијусе на улазу/излазу у кружни ток са приступних саобраћајница пројектовати на начин да се омогући прописно и безбедно скретање меродавног возила ЈЛП-а без витоперења путање возила ЈЛП-а у самој кружној раскрсници;

Стајалишта ЈЛП-а

25. Микролокације стајалишта су планиране у зависности од пружања траса линија, поштујући принципе препоручених међустаничних растојања за предметно подручје општине Лазаревац, положаја постојећих насеља и растера уличне и путне мреже, у функцији обезбеђења максималне проточности возила ЈГП-а и осталог динамичког саобраћаја и обезбеђења неопходног нивоа безбедности корисника јавног линијског превоза.

26. На деоници уличне мреже која се укида налазе се стајалишта ЈГП-а "Зеоке – Железничка станица" и "Зеоке – Жута кућа", у оба смера, која ће због измештања трасе локалног пута Л-1806 бити укинута с тим што треба пројектом предвидети стајалиште у планираној окретници за линију 171 у близини постојећих стајалишта "Зеоке – Жута кућа".

27. Задржавају се постојеће локације стајалишта "Зеоке – Окретница " у оба смера у улици Милете Стевановића.

28. Планирати нове позиције стајалишта пре и после кружног тока на новој траси локалног пута Л-1806 Бурово - Зеоке – Барошевац и измештеног пута Медошевац – Зеоке – Барошевац према ситуацији у прилогу.

29. Измештају се стајалишта "Бурово - окретница" у улици Стефана Немање у оба смера на позиције пре раскрснице улица Немање Стефана и планираног локалног пута Бурово – Зеоке према ситуацији у прилогу.

30. Задржавају се постојећа стајалишта "Зеоке" у улици Медошевац – Зеоке – Барошевац изграђена у ниши у коловозу.

Окретница ЈЛП-а

31. За решења проблема опслуживања становника из делова насељених места линијама ЈЛП-а који су настањени јужно од измештеног локалног пута Бурово - Зеоке и реке Пештан (којима је услед планиране фазности и динамике изградње наведене инфраструктуре онемогућено коришћење постојећеих линија ЈЛП-а), је потребно планирати изградњу окретнице ЈЛП-а уз улицу Милете Стевановића у Зеокама или изградњу нових пешачких мостовских конструкција преко реке Пештан као везу са линијама ЈЛП-а које саобраћају измештеним локалним путем Бурово - Зеоке. Оријентациона локација потребна за изградњу окретнице ЈЛП-а је достављена у прилогу предметних услова.

32. Возила на линији 171 тренутно неусловно мењају смер кретања у зони укрштања улице Милете Стевановића и пута Медошевац – Зеоке - Барошевац Потребно је проширити границу предметног урбанистичког пројекта тако да обухвати и планирани терминус јавног превоза. Позиција терминуса се простире у дужини од око 70.0 m и ширини од око 20.0 m.

33. Планирани терминус јавног превоза у насељу јужно од реке Пештан потребно је изградити у склопу реализације односно изградње планиране саобраћајнице.

34. Нова локација терминуса својим димензијама, односно дужином, треба да омогући задржавање бар једног зглобног возила ЈЛП, да би се избегла последица блокирања прилазне саобраћајнице Милете Стевановића. Ова локација са аспекта јавног превоза неопходно је да буде прихватљива као површина за стационирање возила које чека на планирани полазак по реду вожње.

35. У оквиру терминуса планирати површину за стајалиште. Стајалиште у зони терминуса подразумева долазно/полазно стајалиште у дужини од 20.0m, површине намењене кретању возила ЈЛП-а, пешачке комуникације, као и стајалишни плато за пешаке у ширини од 3.0m.

36. Пре почетка извођења радова на саобраћајној површини или непосредно поред саобраћајне површине којом саобраћају возила Јавног превоза, потребно је Секретаријату за јавни превоз доставити ПРОЈЕКАТ ПРИВРЕМЕНОГ РЕЖИМА САОБРАЋАЈА И БЕЗБЕДНОГ ФУНКЦИОНИСАЊА ЈАВНОГ ЛИНИЈСКОГ ПРЕВОЗА током извођења радова, у складу са законском регулативом у циљу добијања Сагласности на посебну организацију саобраћаја и измену режима јавног превоза на територији града Београда.

У графичком прилогу: Трасе линија ЈЛП-а са позицијом планираног терминуса и стајалиштима ЈЛП-а.

С поштовањем,

Доставити:

- Наслову
- а/а

Заменик начелника Градске управе града Београда -
Секретар Секретаријата за јавни превоз

др Јовица Васиљевић

ЈАВНО ПРЕДУЗЕЋЕ „ЕЛЕКТРОПРИВРЕДА СРБИЈЕ"
ПРИМЉЕНО: 18 ОКТ 2021
Орг.јед. Број Прилог Вредност
20600-Е04.02-495676/1-21

EPSU1514750310889

Инфраструктура железнице Србије а.д.

АКЦИОНАРСКО ДРУШТВО ЗА УПРАВЉАЊЕ
ЈАВНОМ ЖЕЛЕЗНИЧКОМ ИНФРАСТРУКТУРОМ
„ИНФРАСТРУКТУРА ЖЕЛЕЗНИЦЕ СРБИЈЕ"
БЕОГРАД
ИЗВРШНИ ДИРЕКТОР ЗА РАЗВОЈ,
ИНВЕСТИЦИЈЕ И ЗАЈЕДНИЧКЕ ПОСЛОВЕ

11000 БЕОГРАД, Немањина 6, МБР:21127094, ПИБ 109108420, Текући рачун: 160-438771-53
Тел. ПТТ: +(381 11) 3616841 ЖАТ:336 E-mail: Ivan.Bogavac@srbrail.rs

Број:3/2021 -1482
Дана: 15.10.2021
Наш знак:МС/10-51

ЈП ЕПС Београд - Огранак
РБ Колубара Лазаревац
ул.Светог Саве бр.1

11550 Лазаревац

Предмет: Потврђивање Мишљења "Инфраструктура железнице Србије" а.д. број 2/2019-1313 од 28.08.2019. године

Дана 23.07.2021. године примили смо захтев, АРХИПЛАН ДОО из Аранђеловца, број 213/21-001 од 22.07.2021. године, којим се обраћају, у ваше име као инвеститора, за потврђивање, односно ажурирање услова за потребе израде Урбанистичког пројекта изградње инфраструктурног коридора - II Фаза за измештање реке Пештан и локалног пута Вреоци - Заоке на територији КО Барошевац, КО Зеоке, Бурово, Шопић и Медошевац. На основу увида у достављену и расположиву документацију констатовано је следеће:

а) По захтеву надлежног Министарства грађевинарства, саобраћаја и инфраструктуре Републике Србије, у поступку обједињене процедуре, "Инфраструктура железнице Србије" а.д. , издала је Мишљење о изградњи II фазе регулације корита реке Пештан и контролу отицања поплавних вода и измештање трасе локалне саобраћајнице на делу трасе од насеља Вреоца до насеља Зеоке на територији општине Лазаревац бр.2/2019-1313 од 28.08.2019. године.

б) Обновљеним захтевом у оквиру Урбанистичког пројекта II фазе поред измештања инфраструктурног система - река Пештан ("Јужни ободни канал"), локални пут "Зеоке - Вреоци" потребно је обухватити и реконструкцију ДВ 35kV "Рудник IIIА и III Б", који напаја електричном енергијом трансформаторску станицу 35kV/6kV "Зеоке VII" у оквиру расклопног постројења 35 kV "Поље Е " у Зеокама.

в) Реконструкција дела трасе предметног ДВ 35kV "Рудник III А и IIIБ" вршила би се са леве стране магистралне електрифициране железничке пруге (Београд Центар) - Ресник - Пожега - Врбница - државна граница - (Бијело Поље), с тим да би најближа тачка истог налазила наспрам km 40+700 железничке пруге на удаљености већој од 250,0m мерено управно на осовину најближег колосека.

У складу са напред наведеним "Инфраструктура железнице Србије" а.д. потврђује предходно издато "Мишљење о изградњи II фазе регулације корита реке Пештан и контролу отицања поплавних вода и измештање трасе локалне саобраћајнице на делу трасе од насеља Вреоца до насеља Зеоке на територији општине Лазаревац", бр.2/2019-1313 од 28.08.2019. године, а с обзиром да је у оквиру предметног Урбанистичког пројекта планирана и реконструкција дела трасе ДВ 35 kV "Рудник III А и III Б", изван заштитног пружног појаса постојећих и будућих јавних железничких пруга, могуће је изградити предметни објекат без посебних услова, а у складу са позитивном законском регулативом.

Достављено:

- Наслову

ИЗВРШНИ ДИРЕКТОР
ЗА РАЗВОЈ, ИНВЕСТИЦИЈЕ И
ЗАЈЕДНИЧКЕ ПОСЛОВЕ

Иван Богавац, дипл. правник

МИШЉЕЊА НАДЛЕЖНИХ ИНСТИТУЦИЈА

ЗАВОД ЗА ЗАШТИТУ ПРИРОДЕ СРБИЈЕ

Текући рачун: 840-518664-16, отворен код Управе за трезор ♦ ПИБ 106844260 ♦ Матични број 17798561 ♦ Шифра делатности 9104

СЕДИШТЕ
11070 Нови Београд
Јапанска 35
тел 011 20 93 800
011 20 93 801
факс 011 20 93 867
beograd@zzps.rs

КАНЦЕЛАРИЈА
У НИШУ
18000 Ниш
Вожда Карађорђа 14
тел/факс 018 523 448
018 523 449
nis@zzps.rs

ПРИШТИНСКА
РАДНА ЈЕДИНИЦА
11070 Нови Београд
Јапанска 35
тел 011 20 93 800
011 20 93 801
факс 011 20 93 867
beograd@zzps.rs

АРХИПЛАН Д.О.О.
за планирање, пројектовање и консалтинг
Бр. 200/22-001
28.03. 2022 год.
АРАНЂЕЛОВАЦ

03 број 021-2412/5

датум 25.03.2022

„АРХИПЛАН“ Д.О.О.

34300 АРАНЂЕЛОВАЦ
Ул. Кнез Михаила бр. 66

Завод за заштиту природе Србије, на основу члана 9. став 18. Закона о заштити природе („Службени гласник РС“, бр. 36/2009, 88/2010, 91/2010 – исправка, 14/2016, 95/2018 - други закон и 71/2021), даје

МИШЉЕЊЕ

о испуњености услова заштите природе издатих Решењем 03 бр. 021-2412/2 од 02.09.2021. године за Урбанистички пројекат изградње инфраструктурног коридора – II фазе измештања реке Пештан и локалног пута Вреоци – Зеоке.

Заводу за заштиту природе Србије обратили сте се, у име и по овлашћењу инвеститора ЈП „Електропривреда Србије“ – Огранак РБ Колубара Лазаревац, захтевом бр. 149/22-001 од 16.03.2022. године, за мишљење о испуњености услова заштите природе на Урбанистички пројекат изградње инфраструктурног коридора – II фазе измештања реке Пештан и локалног пута Вреоци – Зеоке.

Након увида у достављени Урбанистички пројекат, утврђено је да су издати услови заштите природе уважени и инкорпорирани у исти, те Завод са аспекта заштите природе нема примедби.

Сагласно наведеном, Завод даје позитивно мишљење о испуњености услова заштите природе из Решења 03 бр. 021-2412/2 од 02.09.2021. године за Урбанистички пројекат изградње инфраструктурног коридора – II фазе измештања реке Пештан и локалног пута Вреоци – Зеоке.

в.д. Д И Р Е К Т О Р А

Марина Шибалић

Достављено:
- Подносиоцу захтева
- Архива x 2

Републички завод за заштиту споменика културе
Institute for the Protection of Cultural Monuments of Serbia

Радослава Грујића 11 Radoslava Grujića 11
11118 Београд 11118 Belgrade
Србија Serbia
Тел. (011) 24 54 786 Phone +381 11 24 54 786
Факс (011) 34 41 430 Fax +381 11 34 41 430
e-mail: sekretarijat@heritage.gov.rs

Датум/ Дате: 05 APR 2022
Број/Реф. 12-115/2022-1

АРХИПЛАН Д.О.О.
за планирање, пројектовање и консалтинг
Бр. 230/22-001
08.04.2022 год.
АРАНЂЕЛОВАЦ

«АРХИПЛАН» Д.О.О.
за планирање, пројектовање и консалтинг
34 300 Аранђеловац, Кнеза Михаила бр.66

Поступајући по захтеву «АРХИПЛАН» д.о.о. за планирање, пројектовање и консалтинг из Аранђеловца, Кнеза Михаила бр.66, Републички завод за заштиту споменика културе на основу члана 107. Закона о културним добрима („Службени гласник РС“ бр. 71/94) даје сагласност на Урбанистички пројекат изградње инфраструктурног коридора II фаза за измештање реке Пештан и локалног пута Вреоци-Зеоке, Градска општина Лазаревац.

Урбанистички пројекат је израдио «АРХИПЛАН» д.о.о. за планирање, пројектовање и консалтинг из Аранђеловца, Кнеза Михаила бр.66, главни пројектант Драгана Н. Бига, дипл.инж.арх. Лиценца број 2000 0015 03, одговорни урбаниста за руковођење израдом урбанистичких планова урбанистичких пројеката запослена у «АРХИПЛАН» д.о.о. за планирање, пројектовање и консалтинг.

Урбанистички пројекат изградње инфраструктурног коридора – II фаза за измештање реке Пештан и локалног пута Вреоци-Зеоке, Градска општина Лазаревац, са прилозима и документацијом поднетим на сагласност, израђени су у свему према издатим условима-решењу бр. 1-1226/2021-1 од 29.07.2021. које је издао Републички завод за заштите споменика културе.

ЗАМЕНИК ДИРЕКТОРА
По овлашћењу директора
бр. 11-580/2021 од 17.11.2021.
Снежана Јејић

РЕПУБЛИЧКИ ЗАВОД ЗА ЗАШТИТУ СПОМЕНИКА КУЛТУРЕ БЕОГРАД

Доставити:
Наслову
Архиви Завода

Јавно водопривредно предузеће „Србијаводе“ Београд
Водопривредни центар „Сава - Дунав“
11070 Нови Београд, Бродарска 3; www.srbijavode.rs, vpcsavadunav@srbijavode.rs;
Текући рачун: 200-2402180101045-97; ПИБ: 100283824; Матични број: 17117106;
Наменски рачун трезора: 840-78723-57; ЈБКЈС: 81448; Телефон: 011/201-81-00, 311-43-25;
Факс: 011/311-29-27

Број: 11215/1 Датум: 16.12.2022.

НМ

ЈП „Електропривреда Србија“
огранак РБ Колубара

Улица светог Саве 1
11550 Лазаревац

ПРЕДМЕТ: Одговор на допис

ВЕЗА: Ваш број: 0402-839/357/1-22 од 07.12.2022. год.
Наш број: 11215 од 07.12.2022. год.

Вашим захтевом обратили сте се ЈВП „Србијаводе“, ВПЦ „Сава-Дунав“ Београд, ради издавања мишљења/сагласности на Урбанистички пројекат изградње инфраструктурног коридора – II фаза за измештање реке Пештан и локалног пута Вреоци - Зеоке.

Овим дописом ЈВП „Србијаводе“ Београд, као јавно предузеће коме је Законом о водама („Сл. гласник РС“, број 30/10, 93/12, 101/16, 95/18 и 95/18-др.закон) поверено управљање водним објектима у јавној својини Републике Србије и водним земљиштем, у складу са одредбама Закона о планирању и изградњи („Сл. гласник РС“, број 72/09, 81/09-исправка, 24/11, 121/12, 42/13-УС, 50/23-УС, 98/13-УС, 132/14, 145/14, 83/18, 31/19, 37/19, 9/20 и 52/21) се изјашњава да са становишта обављања водне делатности и водног режима **нема сметњи** за давање сагласности ЈП „Електропривреда Србија“, на Урбанистички пројекат изградње инфраструктурног коридора – II фаза за измештање реке Пештан и локалног пута Вреоци – Зеоке, обзиром да су испуњени задати Услови у поступку израде урбанистичког пројекта, број 7294/1 од 22.09.2021. године, дати од стране ЈВП „Србијавода“ Београд.

Напомињемо да је у поступку прибављања Локацијских услова, неопходно кроз ЦЕОП прибавити Водне услове од имаоца јавних овлашћења, у складу са Правилником о поступку спровођења обједињене процедуре електронским путем и чланом 41. Правилника о садржини, начину и поступку израде и начину вршења контроле техничке документације према класи и намени објекта („Сл. гласник РС“ број 73/19).

Истовремено вас обавештавамо да ЈВП „Србијаводе“ Београд не сноси одговорност за евентуално нанету штету трећим лицима, насталу приликом извођења радова, нити за штету коју инвеститор, ЈП „Електропривреда Србије“, евентуално претрпи у случају наиласка великих вода, неодговарајућег водног режима или на било који други начин. Обавеза инвеститора је да евентуалну штету коју проузрокује у речном кориту или водним објектима у зони утицаја објекта отклони о свом трошку, према упутству ЈВП „Србијаводе“ Београд.

Р У К О В О Д И Л А Ц
ВПЦ „Сава-Дунав“

Александар Николић, дипл.грађ.инж.

Доставити:
- Наслову;
- Одељењу за водно добро, водни режим и водна акта (x2);
- Архиви.

ЈАВНО ПРЕДУЗЕЋЕ ЗА КОМУНАЛНУ ПРИВРЕДУ „ЛАЗАРЕВАЦ“
Лазаревац, Николе Вујачића 28; Тел/Факс: 011/8123-402;
http://www.jpkp.rs; E-mail: komunalno@jpkp.rs;
Матични број: 07013922; Шифра делатности: 3600; ПИБ: 102129944;

Број: H0201-6934/1
Датум: 14-07-2022.
Лазаревац

АРХИПЛАН Д.О.О.
за планирање, пројектовање и консалтинг
Бр. 386/22-001
19.07. 2022 год.
АРАНЂЕЛОВАЦ

АРХИПЛАН доо
за планирање, пројектовање и консалтинг
ул Кнеза Михаила 66
34300 Аранђеловац

Предмет: Достава мишљења

Поштовани, на основу Вашег појашњења од 13.06.2022. године на нашу примедбу на Урбанистички пројекат изградње инфраструктурног коридора –II фаза за измештање реке Пештан и локалног пута Вреоци-Зеоке, достављамо следеће:

Сагласни смо са Вашим појашњењем на наше примедбе које смо имали у циљу спречавања евентуалних пропуста у изради планске и техничке документације.

Леп поздрав

Достављено: наслову
архиви

ЈПКП „ЛАЗАРЕВАЦ“ ЛАЗАРЕВАЦ

Директор ЈПКП „Лазаревац“
Александар Ракић, дипл. инж. шум