Инвеститор: ЈКП „Дубоко“ Ужице Дубоко бб, 31 000 Ужице
Предмет пројекта: Доградња постројења за третман комуналног и неопасног отпада за Регионални центар за управљање отпадом „Дубоко“ на кп 1710 КО Дубоко
УРБАНИСТИЧКИ ПРОЈЕКАТ

Nikola Sekulić

Digitally signed by Nikola Sekulić
Date: 2023.12.12 10:21:57 +01'00'

Израда техничке документације: АРХИМИС Д.О.О. Друге пролетерске бр.4, Ужице
Датум израде пројекта: Новембар 2023. год.
Регистар: 1126/23

С А Д Р Ж А Ј:

1. ОПШТИ ДЕО

1. Извод из регистра привредних субјеката
2. Решење о одређивању одговорног урбанисте
3. Лиценца одговорног урбанисте
4. Изјава одговорног урбанисте
5. Пројектни задатак

2. ТЕКСТУАЛНИ ДЕО

1. Правни и плански основ за израду урбанистичког пројекта
2. Обухват урбанистичког пројекта
3. Услови изградње
4. Нумерички показатељи
5. Начин уређења слободних и зелених површина
6. Начин прикључења на инфраструктурну мрежу
7. Инжењерско - геолошки услови
8. Мере заштите животне средине
9. Мере заштите непокретних културних и природних добара
10. Технички опис објекта
11. Степен инфраструктурне и комуналне опремљености

3. ГРАФИЧКИ ДЕО

1. Извод из плана детаљне регулације „Регионална депонија Дубоко“ у Ужицу
2. Регулационо нивелационо решење локације
3. Приказ саобраћајне и комуналне инфраструктуре

4. ПРИЛОЗИ

- Катастарско топографски план
- Копија плана и лист непокретности
- Ортофото снимак

5. ИДЕЈНО РЕШЕЊЕ

1. ОПШТИ ДЕО

1.1. Извод из регистра привредних субјеката

Република Србија
Агенција за привредне регистре

Регистар Привредних субјеката

БД. 32362/2005

Дана, 06.07.2005 године
Београд

Агенција за привредне регистре, Регистратор који води Регистар привредних субјеката, на основу чл. 4 Закона о Агенцији за привредне регистре (Службени гласник РС 55/04) и члана 23. и 25. Закона о регистрацији привредних субјеката (Службени гласник РС 55/04), решавајући по захтеву подносиоца регистрационе пријаве за регистрацију превођења привредног субјекта у Регистар привредних субјеката, који је поднет од стране:

Име и презиме: Милош Секулић
ЈМБГ: 1107942790018
Адреса: Друге Пролетерске 4, Ужице, Србија и Црна Гора

доноси

РЕШЕЊЕ

Усваја се захтев подносиоца регистрационе пријаве, па се у Регистар привредних субјеката региструје превођење привредног субјекта у Регистар привредних субјеката

PREDUZEĆE ZA PROJEKTOVANJE DIZAJN I INŽENJERING ARHIMIS DOO UŽICE, DRUGE PROLETERSKE 4

са следећим подацима:

Пуно пословно име: PREDUZEĆE ZA PROJEKTOVANJE DIZAJN I INŽENJERING ARHIMIS DOO UŽICE, DRUGE PROLETERSKE 4
Правна форма: Друштво са ограниченом одговорношћу
Седиште: Ужице
Опис делатности: PREDUZEĆE ZA PROJEKTOVANJE DIZAJN I INŽENJERING

Подаци о претходној регистрацији:
Број регистарског улошка: 1-2782-00
Трговински суд: Трговински суд у Ужицу

ПИБ: 101777195

Образложење

Подносилац регистрационе пријаве поднео је регистрациону пријаву за превођење привредно субјекта у Регистар привредних субјеката

PREDUZEĆE ZA PROJEKTOVANJE DIZAJN I INŽENJERING ARHIMIS DOO
UŽICE, DRUGE PROLETERSKE 4

Решавајући по захтеву подносиоца, обзиром да су испуњени законом предвиђени услови, решено ј
као у диспозитиву.

Висина накнаде за регистрацију одређена је у складу са члановима 2., 3. и 4. Уредбе о висини накнад
за регистрацију и друге услуге које пружа Агенција за привредне регистре (Службени гласник РС бро
137/04)

ПОУКА О ПРАВНОМ ЛЕКУ:
Ово решење је коначно.
Против овог решења не може се водити управни спор.

РЕГИСТРАТОР

Милан Маглов

“АРХИМИС” д.о.о.
2. Пролетерске бр 4
УЖИЦЕ
1126/23

1.2. Решење о одређивању одговорног урбанисте

КАТ. ПАРЦ.: к.п. 1710 КО Дубоко
ЛОКАЦИЈА: Депонија Дубоко у Ужицу
ИНВЕСТИТОР: ЈКП „Дубоко“ Ужице

За одговорног урбанисту при изради техничке документације одређујем:

Одговорни урбаниста Никола Секулић, д.и.а.
бр.лиценце 200 1583 17

Одговорни урбаниста и пројектант ће приликом израде техничке документације поступити у свему по одредбама Закона о планирању и изградњи („Сл. гласник РС“ бр. 72/09, 81/09, 64/10-УС, 24/11, 121/12, 42/13-УС, 50/13-УС, 98/13-УС, 132/14, 145/14, 83/18, 31/19, 37/19-др.закон, 9/20, 52/21 и 62/23“).

Директор

(Никола Секулић, дипл.инж.арх.)

1.3. Лиценца одговорног урбанисте

Република Србија
МИНИСТАРСТВО ГРАЂЕВИНАРСТВА, САОБРАЋАЈА И ИНФРАСТРУКТУРЕ

ЛИЦЕНЦА

ОДГОВОРНОГ УРБАНИСТЕ

На основу Закона о планирању и изградњи и
Закључка Владе 05 број 021-2369/2017 од 06. априла 2017. године

МИНИСТАРСТВО ГРАЂЕВИНАРСТВА, САОБРАЋАЈА И ИНФРАСТРУКТУРЕ
утврђује да је

Никола М. Секулић

дипломирани инжењер архитектуре
ЛИБ 07081075273

одговорни урбаниста

за руковођење израдом урбанистичких планова и урбанистичких пројеката

Број лиценце
200 1583 17

РЕПУБЛИКА СРБИЈА МИНИСТАРСТВО ГРАЂЕВИНАРСТВА, САОБРАЋАЈА И ИНФРАСТРУКТУРЕ БЕОГРАД

ПОТПРЕДСЕДНИЦА ВЛАДЕ
И МИНИСТАРКА

Проф. др
Зорана З. Михајловић

У Београду,
4. августа 2017. године

1.4. Изјава одговорног урбанисте

На основу Закона о планирању и изградњи („Сл. гласник РС“ бр. 72/09, 81/09, 64/10-УС, 24/11, 121/12, 42/13-УС, 50/13-УС, 98/13-УС, 132/14, 145/14, 83/18, 31/19, 37/19-др.закон, 9/20, 52/21 и 62/23“), Правилника о садржини, начину и поступку израде докумената просторног и урбанистичког планирања (Сл. гласник РС бр. 32/19), Правилника о општим правилима за парцелацију, регулацију и изградњу (Сл. гласник РС бр.22/15) и осталим важећим законским прописима и актима, урбанистичким пројектом којим руководи Никола Секулић бр.лиценце 200 1583 17, и за које је он одговорно лице, изјављује се да је:

Урбанистички пројекат са називом:

Доградња постројења за третман комуналног и неопасног отпада за Регионални центар за управљање отпадом „Дубоко“ на кп 1710 КО Дубоко

Израђен је у складу са важећим прописима у време израде пројекта као и Планом детаљне регулације „Регионална депонија Дубоко“ у Ужицу („Службени лист Града Ужица“ број 24/14).

Одговорни урбаниста:

ИНЖЕЊЕРСКА КОМОРА СРБИЈЕ
Никола М. Секулић
дипл. инж. арх.
200 1583 17
ОДГОВОРНИ УРБАНИСТА

Никола Секулић, дипл. инж. арх.
бр. лиценце 200 1583 17

1.5. Пројектни задатак

Потребно је урадити урбанистички пројекат за доградњу постројења за третман комуналног и неопасног отпада за Регионални центар за управљање отпадом „Дубоко“ на кп 1710 КО Дубоко

Пројектну документацију урадити у складу са достављеним идејним пројектом израђеним од стране „АГ-УНС Архитектонско-грађевински институт“ доо из Новог Сада са заводим бројем ЕА 2612/20-1

Урбанистички пројекат радити у складу са Планом детаљне регулације „Регионална депонија Дубоко“ у Ужицу и другим важећим правилницима и актима који уређују област израде урбанистичке документације.

Инвеститор:

_____

ЈКП „Дубоко“ Ужице

2. ТЕКСТУАЛНИ ДЕО

2.1. ПРАВНИ И ПЛАНСКИ ОСНОВ ЗА ИЗРАДУ УРБАНИСТИЧКОГ ПРОЈЕКТА

Правни основ за израду урбанистичког пројекта садржан је у:

- Закону о планирању и изградњи („Сл. гласник РС“ бр. 72/09, 81/09, 64/10-УС, 24/11, 121/12, 42/13-УС, 50/13-УС, 98/13-УС, 132/14, 145/14, 83/18, 31/19, 37/19-др.закон, 9/20, 52/21 и 62/23“).
- Правилник о садржини, начину и поступку израде планских докумената („Службени гласник Републике Србије“, број 32/19).

Плански основ за израду урбанистичког пројекта садржан је у:

- План детаљне регулације „Регионална депонија Дубоко“ у Ужицу („Службени лист Града Ужица“ број 24/14).

2.2. ОБУХВАТ УРБАНИСТИЧКОГ ПРОЈЕКТА

Регионалним центром Дубоко обухваћен је простор који припада територији града Ужица и налази се североисточно од центра града, на удаљености од око 4 км (ваздушне линије), односно око 3.9 км.

Подручје регионалне депоније Дубоко обухвата делове катастарских општина Дубоко и Пониковица, са површином око 70.06 ha.

Подручје обухвата *урбанистичког пројекта* је површина која износи приближно 144.181 м^2 и која обухвата парцелу:

- 1710 КО Дубоко – број листа непокретности 788

  Предметна парцела је земљиште у грађевинском подручју, у катастарском операту на њој је уписано да има изграђено 8 објеката и то:

  1. Зграда комуналних делатности
  2. Зграда пословних услуга
  3. Зграда комуналних делатности
  4. Зграда комуналних делатности
  5. Објекат електропривреде
  6. Некатегорисани пут
  7. Зграда техничких услуга – манипулативни опслужни платно
  8. Помоћна зграда – надстрешница (не постоји на терену)

2.3. <u>УСЛОВИ ИЗГРАДЊЕ</u>

2.3.1. Намена предвиђена Планом

Грађевински комплекс регионалне депоније је у целости предвиђен за површину јавне намене за који је предвиђено утврђивање јавног интереса у складу са посебним законом.

Предмет урбанистичке разраде је изградња постројења за механичко биолошки третмана отпада. Постројење се састоји из три платоа, од тога су два наткривена платоа, један за механички третман, а други је за одлежавање, док се трећи плато користи за компостирање.

Платои су у целини 9 која је у Плану обележена као **део функционалне целине „радна површина депоније“ за увођење нових технологија за производњу струје** утврђену координатама преломних тачака од 1 до 20. Плато за компостирање и плато за механички третман на свом северном делу у малој површини прелазе ван наведене целине, та зона је дефинисана тачкама 6,7,21 и 22. Наведени платои прелазе у другу зону која је планским документом дефинисана као **зеленило унутар функционалне целине „радна површина депоније“.**

Планским документом је предвиђена друга локација означена бројем 6 за изградњу компостане, али предложеним идејним решењем дефинисана је нова локација уз консултације пројектанта и стручног тима регионалне депоније „Дубоко“ када је закључено да је положај компостане био условљен садржајима на локацији комплекса депоније са неколико фактора:

- Величином потребне површине за смештај објеката за механичко-биолошки третман органског отпада са припадајућим инсталацијама водовода, канализације, атмосферске канализације, рециркулације, електро-напајања машинских инсталација, резервоара и сл.
- Могућност приступа са постојеће планиране саобраћајнице и платоа и манипулацијом возила која довозе отпад на механички третман
- Захтевом за простор за одлежавање компоста и складиштење компоста у наткривеном простору – хали и приступом у исту
- Конфигурацијом терена

Положај компостилишта дефинисан у пројекту налази се на терену чије коте се крећу од 530мнм до 580мнм, дакле на растојању од око 100м денивелација терена је чак 50м. Планирано компостилиште захтева изградњу платоа за одлагање и биолошки третман органског отпада на равној површини, са благим падом за одвођење технолошке отпадне воде. Подразумева довод набројаних инсталација до објеката. Јасно је да на локацији 6 то није могуће извести, односно и ако је могуће то се обавља уз непримерено велике трошкове и проблематичан начин извођења радова.

Планским документом дозвољене су друге компатибилне намене у функцији регионалне депоније. Овим урбанистичким пројектом извршена је прерасподела намена унутар целине „радна површина депоније“ а према потребама инвеститора ЈКП „Дубоко“.

2.3.2. Регулација и нивелација

У урбанистичком пројекту на листу који приказује регулационо нивелационо решење локације обележен је део функционалне целине ''радна површина депоније'' за увођење нових технологија за производњу енергије из отпада, за који се предвиђа проширење наведене површине због потреба овог пројекта. Целина 9 се проширује са северне стране између аналитичко-геодетских тачака 6,7,21 и 22. Зона у којој је дозвољена градња обухвата делове кп 1716/1, 1715/1 и 1710 све КО Дубоко, а ограничена је аналитичко-геодетским тачкама од 1 до 22.

Новопројектоване надстрешнице налазе се у наведеној зони имају површину под објектом 6.007,20 м^2, бруто изграђене површине 6.007,20 м^2, бруто надземна површина је 6.007,20 м^2, спратности Пр. Кровови објеката су косог нагиба - надстрешница 1: 6°, надстрешница 2: 19°, надстрешница 3: 7°.

Остварени индекс заузетости је 0,87%, а индекс изграђености је 0,009.

Планским документом нису дате максималне вредности индекса заузетости и индекса изграђености.

Приликом издавања локацијских услова и грађевинске дозволе, дозвољено је да се новопројектовани објекат постави било где док год се налази у урбанистичкој зони (број 9) и докле год функција и намена објекта остаје иста као у урбанистичком пројекту, као и док се не мењају услови изградње.

Аналитичко геодетски подаци:

1	7410654.676	4859105.257
2	7410673.138	4859105.334
3	7410689.920	4859108.960
4	7410702.970	4859114.060
5	7410735.400	4859127.260
6	7410784.360	4859147.080
7	7411060.680	4859140.702
8	7411011.233	4859082.898
9	7410887.462	4859027.342
10	7410837.610	4859050.595
11	7410797.651	4859023.970
12	7410794.120	4858988.970
13	7410779.790	4858969.000
14	7410767.340	4858961.970
15	7410755.900	4858966.280

16	7410747.880	4858970.630
17	7410742.505	4858976.935
18	7410737.130	4858983.240
19	7410687.790	4858968.420
20	7410656.899	4858960.771
21	7410788.852	4859149.977
22	7411063.197	4859143.644

2.3.3. Приступ локацији

Прилаз локацији се остварује Државним путем II А реда бр. 174 до раскрснице са ОП 30 (прикључна саобраћајница са Државног пута II А реда бр. 174) и даље ОП 30 кроз засеок Лазовине до комплекса регионалне депоније Дубоко. Предметна локација има директан приступ на јавну саобраћајницу на к.п. 1862/1 КО Дубоко.

Унутар грађевинског комплекса депоније заступљене су следеће саобраћајне површине: манипулативни плато и паркинг за 12 путничких возила и једно паркинг место за особе са посебним потребама на самом улазу у депонију, интерна техничка саобраћајница и привремене саобраћајнице формиране као прилази за камионе за одлагање отпада. У оквиру грађевинског комплекса регионалне депоније Дубоко планирана је мрежа интерних саобраћајница, која је постављена у складу са потребама инвеститора ЈКП ''Дубоко''. Неке од планираних интерних саобраћајница су привременог карактера формиране за потребе функционисања депоније. На техничку саобраћајницу 2 се надовезује нови крак интерне саобраћајнице који доводи до 3 нова платоа: за механички третман, за компостирање и за одлежавање отпада.

2.3.4. Начин решења паркирања

Комплекс регионалне депоније има решено паркирање на површинама које служе као сервисне површине, а које се налазе између управне зграде и центра за селекцију отпада, на северном делу комплекса, одмах иза улазне капије. Новопланирани објекти не захтевају промену у режиму паркирања комплекса, тако да се задржавају постојећи простори за паркирање без увођења нових.

2.4. НУМЕРИЧКИ ПОКАЗАТЕЉИ

Садржај објекта	Постројење за механичко биолошки тертман отпада
Хоризонтална регулација објекта	Објекат је постављен у оквиру аналитичких геодетских тачака у зони дозвољене градње
Нето површина објекта	Плато 1: 877,2 м^2 Плато 2: 3495 м^2 Плато 3: 1566,5 м^2 **Укупно: 5.938,70 м^2**
БРГП надземно:	Плато 1: 914,2 м^2 Плато 2: 3495 м^2 Плато 3: 1598 м^2 **Укупно: 6.007,20 м^2**
Бруто изграђена површина:	Плато 1: 914,2 м^2 Плато 2: 3495 м^2 Плато 3: 1598 м^2 **Укупно: 6.007,20 м^2**
Површина земљишта под објектом:	Плато 1: 914,2 м^2 Плато 2: 3495 м^2 Плато 3: 1598 м^2 **Укупно: 6.007,20 м^2**
Кота приземља	Надстрешница 1: 625,20 мнм Надстрешница 2: 625,20 мнм Надстрешница 3: 617,50 мнм
Висина објекта	**Плато 1:** <u>Надстрешница 1:</u> слеме: +8.03m венац: +6.83m <u>Надстрешница 2:</u> слеме: +5.41m венац: +4.04 **Плато 3:** <u>Надстрешница 3:</u> слеме: +8.53m венац: 7.02m
Кровни покривач	Профилисани трапезасти пластифицирани лим
Фасада	-

Упоредна анализа усклађености са планским параметрима

	Дефинисано планским документом	Остварено урбанистичким пројектом
Претежна намена	Проширење дела функционалне целине „радна површина депоније“ за увођење нових технологија за производњу енергије из отпада	-
Компатибилна намена	Дозвољена је да буде у функцији депоније	Постројење за механичко биолошки тертман отпада
Типологија објекта	Није дефинисана	Надстрешнице и платои
Минимална површина парцеле	Није дефинисана	Површина две међусобно повезане функционалне целине ''радна површина депоније'' и ''зелени заштитни појас'' приближно износи: 700.576,03 м^2
Минимална ширина уличног фронта	Није дефинисана	-
Спратност објекта	Није дефинисана	**Плато 1:** Пр **Плато 2:** Пр **Плато 3:** Пр
Индекс изграђености	Није дефинисано	0,009 (важи само за предметни објекат)
Индекс заузетости	Није дефинисано	0,87% (важи само за предметни објекат)
БРГП објекта (надземно)	Није дефинисано	Фаза II **Плато 1:** 914,2 m2 **Плато 2:** 3495 m2 **Плато 3:** 1598 m2 6.007,2 m2
Зеленило	Дефинисане су зелене површине у оквиру комплекса	Оквирна површина зеленог заштитног појаса приближно: 315.382,08м^2
Нагиб крова	Није дефинисана	**Надстрешница 1:** 6° **Надстрешница 2:** 9° **Надстрешница 3:** 7°
Паркинг места	Нису дефинисана	12пм + 1пм за особе са посебним потребама
Минимални степен комуналне опремљености	-Приступ јавној саобраћајници -ВК прикључак -Електроенергетски прикључак	-Приступ јавној саобраћајници -ВК прикључак -Електроенергетски прикључак
Ограђивање	-	Није предвиђено ограђивање

2.5. НАЧИН УРЕЂЕЊА СЛОБОДНИХ И ЗЕЛЕНИХ ПОВРШИНА

Слободне површине око новопројектованих платоа после земљаних ископа и радова на платоима користе се као пролази за пешачко колску манипулацију. Земља око платоа ће се распланирати и поваљати тако да се добије компактна површина која се неће расипати и спирати под атмосферским утицајима.

Планским документом предвиђена су два зелена појаса у оквиру комплекса. Заштитни појас за потребе грађевинског комплекса који се налази на ободу границе грађевинске зоне, као и зеленило унутар функционалне целине „радна површина депоније“. Овим пројектом није предвиђена промена уређења коришћења постојећих зелених површина у комплексу.

2.6. НАЧИН ПРИКЉУЧЕЊА НА ИНФРАСТРУКТУРНУ МРЕЖУ

Пројектна решења предвиђена овим урбанистичким пројектом, који је урађен на основу достављеног идејног решења, не предвиђају промену капацитета постојећих инфраструктурних система, тако да за потребе израде пројекта нису тражени услови имаоца јавних овлашћења.

Објекти – надстрешнице се не прикључују на електроенергетску мрежу и немају потребе за електричном енергијом. Није потребан ни прикључак на водоводну и канализациону мрежу, као ни на мрежу телекомуникација.

Одвођење воде која се прикупља са компостилишта врши се интерном цевном мрежом фи 250 која се сакупља у сепаратор у складу са прописима који уређују ову област.

2.7. ИНЖЕЊЕРСКО - ГЕОЛОШКИ УСЛОВИ

На простору обухваћеним Урбанистичким пројектом нису рађена инжењерскогеолошка истраживања. За тип објеката за који се израђује овај пројекат (надстрешнице) током израде техничке документације није неопходно вршити инжењерско геолошка – геотехничка испитивања тла.

Препорука инвеститору и пројектанту конструкције у наредним фазама израде документације је да ангажује стручно лице и да изради елаборат са конкретним предлозима за фундирање објекта у складу са Законом о рударству и геолошким истраживањима (Сл. Гл. РС бр.88/11) као и

Правилником о садржини Пројекта геолошких истраживања и елабората о резултатима геолошких истраживања (Сл. Гл.РС бр.51/96).

2.8. МЕРЕ ЗАШТИТЕ ЖИВОТНЕ СРЕДИНЕ

Планом детаљне регулације је дефинисана линија разграничења функционалних целина: ''радна површина депоније'' и ''зелени заштитни појас''. Функција заштитног зеленила је стварање зоне заштите према околним парцелама тако што је цео комплекс Депоније окружен шумом. Овакав концепт омогућава да околина не буде угрожена евентуалном буком, мирисима или другим утицајима који су штетни по околину. Оквирна површина зеленог заштитног појаса комплекса је приближно: 315.382,08м^2.

Новопројектоване надстрешнице не спадају у категорију објеката који приликом свог уобичајног коришћења негативно утичу на животну средину (заштита ваздуха, вода, земљишта, буке, вибрација, удеса, јонизирајућег и нејонизирајућег зрачења). Током извођења радова изградње извођач је дужан да поштује све прописе који се односе на заштиту животне средине.

Изградњом компостане могу се очекивати повећане емисије неугодних мириса које настају као природни процес разградње биолошког отпада. Међутим ови мириси могу се очекивати само у ужем окружењу компостане. Удаљеност регионалне депоније од суседних стамбених објеката и заштитне зелене зоне око целокупног комплекса које су формиране онемогућавају неповољан утицај на шире окружење и на квалитет становања људи. Овај утицај се процењује као незнатан.

2.9. МЕРЕ ЗАШТИТЕ НЕПОКРЕТНИХ КУЛТУРНИХ И ПРИРОДНИХ ДОБАРА

На предметној парцели нема елемената природних добара као и непокретних културних добара. Током извођења радова на предметној парцели извођач радова је у обавези да предвиди мере заштите од елементарних непогода и других несрећа, заштите од поплава и ерозија, заштите од клизања тла, од земљотреса, пожара, временских непогода, удеса. Пројектом по потреби предвидети неопходне мере енергетске ефикасности.

Приликом извођења радова на предметној катастарској парцели предвидети све неопходне мере ради сигурности темеља суседних објеката и околног тла. Пројектовани темељи објекта не угрожавају стабилност и безбедност суседних објеката и околног тла, што се мора доказати у пројекту конструкције који ће бити предмет касније фазе израде документације.

2.10. ТЕХНИЧКИ ОПИС ОБЈЕКТА

НАДСТРЕШНИЦА 1

Надстрешница је димензија основе по осовинама стубова 25м*6.5м. Висина надстрешнице је на најнижем делу 3.58 м (стрехе) и 5.34м на слемену.

Надсрешница је пројектована као челична конструкција. Основни растер је 6.5м. Кров надсрешнице је двоводни. Кровни покривач је од прифилисаног трапезастог лима.

Конструкција надстрешнице је у попречном правцу рамовска конструкција.

Стубови су укљештени у темеље самце. Ригла рама је зглобно ослоњена на стубове. Кровну конструкцију сачињавају рожњаче, а у самој кровној равни је предвиђен кровни спрег. Челична конструкција се од корозије штити са два основна премаза и два завршна премаза. Фундирање објекта је на темељима самцима. Темељи су димензија 100*100цм. Кота фундирања је прилагођена конфигурацији терена са просечном дубином фундирања од нивелисаног терена 120 цм.

Главни носачи су од профила ИПБ1 180, који се ослањају на стубове од ХОП□120х140х5 и рожњача ХОП□100х180х6. Темељи самци се изводе од армираног бетона марке МБ30, на тампону шљунка дебљине 30 цм и тампону мршавог бетона дебљине 5 цм. Стопе су димензионисање на основу допуштеног напона у тлу $\sigma_{доз}$=150 кН/м^2 . Подна конструкција надстрешнице чини подна армирано бетонска плоча која је јединствена као плато. Дебљина подне плоче је 20 цм. Подна плоча се дилатационим фугама дели у елементе димензија у просеку 3,0/3,0 м. Фуге ширине до 2,5 цм се попуњавају ситним песком до половине висине а остатак се залива битуменом. Попречни нагиб плоче је 1,0%.

НАДСТРЕШНИЦА 2

Надстрешница је димензија по осовинама стубова 25м*21.5м. Висина надстрешнице до доњег појаса решетке је 6,0м. Надстрешница је пројектована као челична рамовска контрукција. Основни растер у попречном правцу је 21.5м Кров надстрешнице је доводни. Кровни покривач је од профилисаног трапезастог лима.

Стубови су укљештени у темеље самце. Главни везач је челична решетка зглобно ослоњена на стубове. Кровну конструкцију сачињавају рожњаче статичког система просте греде, а у самој кровној равни је предвиђен кровни спрег. Челична конструкција се од корозије штити са два основна премаза и

два завршна премаза. Фундирање објекта је на темељима самцима. Темељи су димензија 160*160цм. Кота фундирања је прилагођена конфигурацији терена са просечном дубином фундирања од нивелисаног терена 166 цм. Главни носач решетка се састоји од кутијастих профила и то: Појасних ХОП□150х150х4 и испуне ХОП□80х80х4 и ХОП□100х50х3. Стабилност објекта у подужном смислу је обезбеђена вертикалним спреговима у ивичним пољима надстрешнице. Темељи самци се изводе од армираног бетона марке МБ30, на тампону шљунка дебљине 30 цм и тампону мршавог бетона дебљине 5 цм. Стопе су димензионисање на основу допуштеног напона у тлу $\sigma_{доз}$=150 кН/м^2 . Подна конструкција надстрешнице чини подна армирано бетонска плоча која је јединствена као плато. Дебљина подне плоче је 20 цм. Подна плоча се дилатационим фугама дели у елементе димензија у просеку 3,0/3,0 м. Фуге ширине до 2,5 цм се попуњавају ситним песком до половине висине а остатак се залива битуменом. Попречни нагиб плоче је 2,5%.

НАДСТРЕШНИЦА 3

Надстрешница је димензија по осовинама стубова 20.21м*68м. Висина надстрешнице до доњег појаса решетке је 6,0м. Надстрешница је пројектована као челична рамовска контрукција. Основни растер у попречном правцу је 20.21 м. Кров надстрешнице је доводни. Кровни покривач је од профилисаног трапезастог лима.

Стубови су укљештени у темеље самце. Главни везач је челична решетка зглобно ослоњена на стубове. Кровну конструкцију сачињавају рожњаче статичког система просте греде, а у самој кровној равни је предвиђен кровни спрег. Челична конструкција се од корозије штити са два основна премаза и два завршна премаза. Фундирање објекта је на темељима самцима. Темељи су димензија 160*160цм. Кота фундирања је прилагођена конфигурацији терена са просечном дубином фундирања од нивелисаног терена 166 цм. Главни носач решетка се састоји од кутијастих профила и то: Појасних ХОП□150х150х4 и испуне ХОП□80х80х4 и ХОП□100х50х3. Стабилност објекта у подужном смислу је обезбеђена вертикалним спреговима у два средишња поља. Темељи самци се изводе од армираног бетона марке МБ30, на тампону шљунка дебљине 30 цм и тампону мршавог бетона дебљине 5 цм. Стопе су димензионисање на основу допуштеног напона у тлу $\sigma_{доз}$=150 кН/м^2 . Подна конструкција надстрешнице чини подна армирано бетонска плоча која је јединствена као плато. Дебљина подне плоче је 20 цм. Подна плоча се дилатационим фугама дели у елементе димензија у просеку 3,0/3,0 м. Фуге ширине до 2,5 цм се попуњавају ситним песком до половине висине а остатак се залива битуменом. Попречни нагиб плоче је 2,5%.

2.11. СТЕПЕН ИНФРАСТРУКТУРНЕ И КОМУНАЛНЕ ОПРЕМЉЕНОСТИ

Прикључак на водоводну мрежу

Комплекс Депоније има постојећи водоводни прикључак PE100, HDPE пречника 90/78,5 mm. За предметну доградњу идејним пројектом није предвиђено коришћење воде.

Прикључак на канализациону мрежу

Комплекс Депоније нема прикључак на јавну канализациону мрежу. Постоји интерна канализациона мрежа отпадних вода Ø160mm, води се до ППОВ - аерационе лагуне односно новопројектоване РО (затворен систем канализације - рециркулација процесне воде), излив пречишћене атмосферске воде у упојну ретензију

Канализација атмосферских вода

Чиста атмосферска вода са кровних површина комплекса Депоније излива се на интерне зелене површине.

Евентуално зауљена атмосферска вода са платоа – саобраћајница – пречишћавање на сепаратору лаких нафтних деривата и излив у самоупијајућу ретензију.

Одвођење воде која се прикупља са компостилишта врши се интерном цевном мрежом фи 250 која се сакупља у сепаратор у складу са прописима који уређују ову област.

Електроенергетска дистрибутивна мрежа

Постојећи прикључак за комплекс депоније је капацитета 900 kW. За предметну доградњу идејним решењем није предвиђен прикључак на електроенергетску мрежу.

Начин грејања

Постојећи објекти на локацији који имају потребе за грејањем користе електричну енергију. Новопланирани објекти нису предвиђени да се греју.

Одговорни урбаниста:

ИНЖЕЊЕРСКА КОМОРА СРБИЈЕ * ОДГОВОРНИ УРБАНИСТА * Никола М. Секулић дипл. инж. арх. 200 1583 17

Никола Секулић, дипл. инж. арх.
бр. лиценце 200 1583 17

3. ГРАФИЧКИ ДЕО

ЛЕГЕНДА:

- Граница урбанистичког пројекта
- Део функционалне целине ''радна површина депоније'' за увођење нових технологија за производњу енергије

ЛЕГЕНДА

- ОБУХВАТ ПЛАНА ПО ГРАНИЦАМА ПОСТОЈЕЋИХ КАТАСТАРСКИХ ПАРЦЕЛА
- ГРАНИЦА ПОСТОЈЕЋИХ КАТАСТАРСКИХ ПАРЦЕЛА
- 1710 БРОЈ КАТАСТАРСКЕ ПАРЦЕЛЕ
- ГАБАРИТ ОБЈЕКАТА - ФАКТИЧКО СТАЊЕ
- ПРИЛАЗНИ ПУТ, ПЛАТОИ И САОБРАЋАЈНИЦЕ УНУТАР КОМПЛЕКСА ДЕПОНИЈЕ - ФАКТИЧКО СТАЊЕ
- ГРАНИЦА ГРАЂЕВИНСКОГ КОМПЛЕКСА РЕГИОНАЛНЕ ДЕПОНИЈЕ
- РЕГУЛАЦИОНА ЛИНИЈА
- 303 ПРЕЛОМНЕ ТАЧКЕ РЕГУЛАЦИОНИХ ЛИНИЈА
- 308 ТАЧКЕ СРЕДИНЕ ЛУКА РЕГУЛАЦИОНИХ ЛИНИЈА
- ГРАНИЦА ПАРЦЕЛА УНУТАР ПОВРШИНА ЗА ЈАВНЕ НАМЕНЕ
- 10 ПРЕЛОМНЕ ТАЧКЕ ПАРЦЕЛА УНУТАР ПОВРШИНА ЗА ЈАВНЕ НАМЕНЕ

ПОВРШИНЕ ЗА ЈАВНЕ НАМЕНЕ

ГРАЂЕВИНСКИ КОМПЛЕКС РЕГИОНАЛНЕ ДЕПОНИЈЕ

ФУНКЦИОНАЛНА ЦЕЛИНА "РАДНА ПОВРШИНА ДЕПОНИЈЕ"

- ДЕПОНИЈСКА ПОЉА (ТЕЛО ДЕПОНИЈЕ)
- МАНИПУЛАТИВНО-ОПСЛУЖНИ ПЛАТО
- ОСТАЛЕ СЕРВИСНЕ ПОВРШИНЕ У ФУНКЦИЈИ ДЕПОНИЈЕ
- ОБЈЕКТИ И ПОСТРОЈЕЊА У ФУНКЦИЈИ ДЕПОНИЈЕ
- ДЕО ФУНКЦИОНАЛНЕ ЦЕЛИНЕ "РАДНА ПОВРШИНА ДЕПОНИЈЕ" ЗА УВОЂЕЊЕ НОВИХ ТЕХНОЛОГИЈА ЗА ПРОИЗВОДЊУ ЕНЕРГИЈЕ ИЗ ОТПАДА
- ОРЈЕНТАЦИОНА ТРАСА КАНАЛА
- ЗАЦЕВЉЕН ТУРСКИ ПОТОК - I ФАЗА
- ЗЕЛЕНИЛО УНУТАР ФУНКЦИОНАЛНЕ ЦЕЛИНЕ "РАДНА ПОВРШИНА ДЕПОНИЈЕ"

САОБРАЋАЈНЕ ПОВРШИНЕ УНУТАР ФУНКЦИОНАЛНЕ ЦЕЛИНЕ "РАДНА ПОВРШИНА ДЕПОНИЈЕ"

- ОСОВИНЕ ПЛАНИРАНИХ САОБРАЋАЈНИЦА
- ИВИЦА КОЛОВОЗА ПЛАНИРАНИХ ИНТЕРНИХ ТЕХНИЧКИХ САОБРАЋАЈНИЦА
- ИВИЦА БАНКИНА ПЛАНИРАНИХ ИНТЕРНИХ ТЕХНИЧКИХ САОБРАЋАЈНИЦА
- ИВИЦА ПЛАНИРАНИХ ПРИВРЕМЕНИХ ИНТЕРНИХ САОБРАЋАЈНИЦА

ФУНКЦИОНАЛНА ЦЕЛИНА "ЗЕЛЕНИ ЗАШТИТНИ ПОЈАС"

- ЗЕЛЕНИ ЗАШТИТНИ ПОЈАС ЗА ПОТРЕБЕ ГРАЂЕВИНСКОГ КОМПЛЕКСА РЕГИОНАЛНЕ ДЕПОНИЈЕ ДУБОКО
- ОБЈЕКАТ ХИДРОТЕХНИЧКЕ ИНФРАСТРУКТУРЕ - РЕЗЕРВОАРИ ЗА ВОДУ ЗА ПОТРЕБЕ РЕГИОНАЛНЕ ДЕПОНИЈЕ "ДУБОКО" -

САОБРАЋАЈ ВАН ГРАЂЕВИНСКОГ КОМПЛЕКСА РЕГИОНАЛНЕ ДЕПОНИЈЕ

- ОПШТИНСКИ ПУТ

ВОДНО ЗЕМЉИШТЕ

- ТУРСКИ ПОТОК

ПОВРШИНЕ ЗА ОСТАЛЕ НАМЕНЕ

- ПОРОДИЧНО СТАНОВАЊЕ - ПОЉОПРИВРЕДНА ДОМАЋИНСТВА

ШУМСКО ЗЕМЉИШТЕ

- ШУМЕ У ПРИВАТНОМ ВЛАСНИШТВУ
- ШУМСКИ ПУТ

ПОЉОПРИВРЕДНО ЗЕМЉИШТЕ

- ВОЋЊАК, ЊИВА

УРБАНИСТИЧКИ ПРОЈЕКАТ

КАТАСТАРСКА ПАРЦЕЛА:
1710 КО Дубоко

ИНВЕСТИТОР:
ЈКП „Дубоко“ Ужице

ОДГОВОРНИ УРБАНИСТА:
Никола Секулић д.и.арх. 200 1583 17

ЦРТЕЖ: ИЗВОД ИЗ ПЛАНА ДЕТАЉНЕ РЕГУЛАЦИЈЕ "РЕГИОНАЛНА ДЕПОНИЈА ДУБОКО" У УЖИЦУ

ДАТУМ:	ОЗНАКА:	РАЗМЕРА:	БРОЈ ЛИСТА:
11/2023	УП	-	1.

ИНЖЕЊЕРСКА КОМОРА СРБИЈЕ
Никола М. Секулић
200 1583 17
ОДГОВОРНИ УРБАНИСТА

7 - Зграда техничких услуга - манипулативни опслужни пато
Површина земљишта под објектом - 7.589 м^2
Објекат има одобрење за градњу,
а нема одобрење за употребу

2 - Зграда пословних услуга
Површина земљишта под објектом - 266 м^2
Објекат уписан по закону о озакоњењу објеката

1 - Зграда комуналних делатности - постројење за сепарацију отпада
Површина земљишта под објектом - 2204 м^2
Спратност - Пр+Га
Објекат има одобрење за употребу

Кат.парц. 1710 КО Дубоко
Површина кат. парцеле - 141.406 м^2
Врста земљишта - Земљиште у грађевинском подручју број л.н: 788

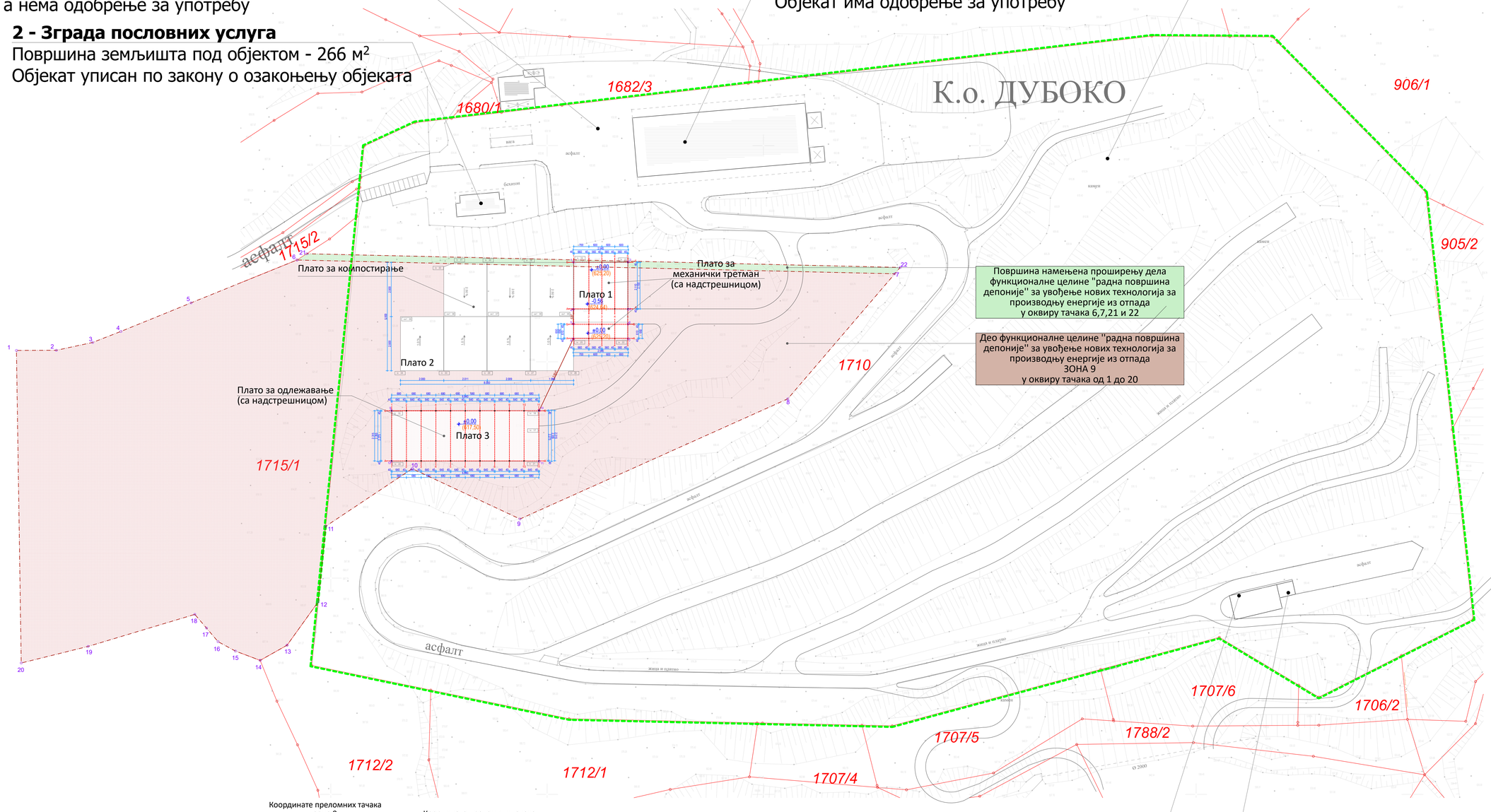

Координате преломних тачака зоне 9

1	7410654.676	4859105.257
2	7410673.138	4859105.334
3	7410689.920	4859108.960
4	7410702.970	4859114.060
5	7410735.400	4859127.260
6	7410784.360	4859147.080
7	7411060.680	4859140.702
8	7411011.233	4859082.898
9	7410887.462	4859027.342
10	7410837.610	4859050.595
11	7410797.651	4859023.970
12	7410794.120	4858988.970
13	7410779.790	4858969.000
14	7410767.340	4858961.970
15	7410755.900	4858966.280
16	7410747.880	4858970.630
17	7410742.505	4858976.935
18	7410737.130	4858983.240
19	7410687.790	4858968.420
20	7410656.899	4858960.771
21	7410788.852	4859149.977
22	7411063.197	4859143.644

Координате преломних тачака

Координате тачаке1

Тачка број	Y	X
01	7411005.879	4859167.323
02	7411013.350	4859148.192
03	7410994.720	4859120.917
04	7410937.216	4859120.917
05	7410912.216	4859120.917
06	7410892.216	4859120.917
07	7410872.216	4859120.917
08	7410852.216	4859120.917
09	7410832.216	4859120.917

Координате тачаке2

Тачка број	Y	X
01	7410940.336	4859094.227
02	7410896.154	4859073.772
03	7410895.207	4859073.773
04	7410828.154	4859073.779

Координате тачаке3

Тачка број	Y	X
01	7410871.922	4858964.692
02	7410874.033	4858960.549
03	7410882.109	4858954.286
04	7410914.409	4858947.871
05	7410925.308	4858945.869
06	7410979.690	4858945.868
07	7411009.690	4858945.868

Координате тачаке4

Тачка број	Y	X
01	7410997.067	4859161.267
02	7411007.458	4859153.657
03	7411021.463	4859159.321
04	7411015.957	4859151.139
05	7411016.610	4859149.466
06	7410994.720	4859117.417
07	7411010.090	4859146.919
08	7410994.720	4859124.417
09	7410970.753	4859117.417
10	7410961.729	4859113.327
11	7410937.216	4859124.417
12	7410937.216	4859117.417
13	7410949.388	4859117.417
14	7410951.644	4859112.440
15	7410937.704	4859096.534
16	7410942.298	4859091.155
17	7410896.154	4859070.279
18	7410896.154	4859077.273
19	7410828.154	4859077.273
20	7410828.154	4859057.273
21	7410896.154	4859057.273
22	7410937.216	4859110.917
23	7410937.216	4859145.917
24	7410912.216	4859145.917
25	7410912.216	4859110.917
26	7410912.216	4859095.917
27	7410892.216	4859095.917
28	7410892.216	4859145.917
29	7410872.216	4859095.917
30	7410872.216	4859145.917
31	7410857.216	4859145.917
32	7410852.216	4859143.917
33	7410852.216	4859095.917
34	7410832.216	4859095.917

Координате тачаке5

Тачка број	Y	X
35	7410869.629	4858960.691
36	7410873.395	4858958.207
37	7410881.728	4858952.578
38	7410882.491	4858955.994
39	7410878.327	4858957.989
40	7410878.735	4858958.871
41	7410914.028	4858945.364
42	7410914.791	4858948.779
43	7410925.308	4858947.619
44	7410925.308	4858944.119
45	7410969.690	4858944.119
46	7410969.690	4858935.869
47	7410979.690	4858935.869
48	7410979.690	4858934.218
49	7410979.690	4858947.619
50	7411009.690	4858934.218
51	7411009.690	4858947.619

3 - Зграда комуналних делатности
Површина земљишта под објектом - 257 м^2
Објекат има одобрење за употребу

4 - Зграда комуналних делатности
Површина земљишта под објектом - 41 м^2
Објекат има одобрење за употребу

ЛЕГЕНДА:

- Стање по катастру
- Фактичко стање
- 1710 Број кат. парцеле
- Граница урбанистичког пројекта
- Део функционалне целине "радна површина депоније" за увођење нових технологија за производњу енергије
- Површина намењена проширењу

УРБАНИСТИЧКИ ПРОЈЕКАТ			
КАТАСТАРСКА ПАРЦЕЛА: 1710 КО Дубоко			
ИНВЕСТИТОР: ЈКП „Дубоко" Ужице			
ОДГОВОРНИ УРБАНИСТА: Никола Секулић д.и.арх. 200 1583 17			
ЦРТЕЖ: РЕГУЛАЦИОНО НИВЕЛАЦИОНО РЕШЕЊЕ ЛОКАЦИЈЕ			
ДАТУМ: 11/2023	ОЗНАКА: УП	РАЗМЕРА: 1:1000	БРОЈ ЛИСТА: 2.

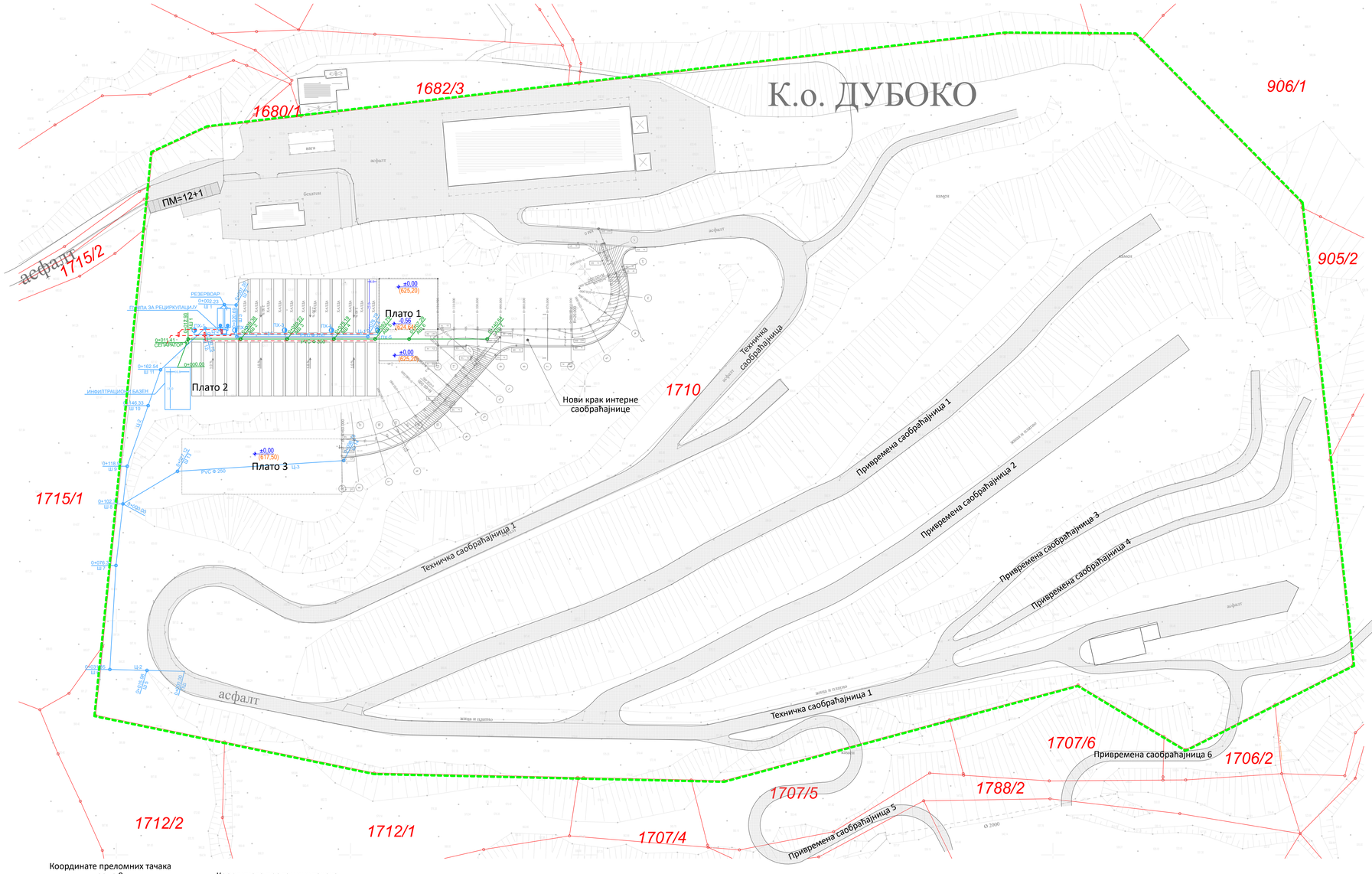

Координате преломних тачака зоне 9

Координате преломних тачака

Координате тачкаа1

Тачка број	Y	X
01	7411005.879	4859167.323
02	7411013.350	4859148.192
03	7410994.720	4859120.917
04	7410937.216	4859120.917
05	7410912.216	4859120.917
06	7410892.216	4859120.917
07	7410872.216	4859120.917
08	7410852.216	4859120.917
09	7410832.216	4859120.917

Координате тачкаа2

Тачка број	Y	X
01	7410940.336	4859094.227
02	7410896.154	4859073.772
03	7410895.207	4859073.773
04	7410828.154	4859073.779

Координате тачкаа3

Тачка број	Y	X
01	7410871.922	4858964.692
02	7410874.033	4858960.549
03	7410882.109	4858954.286
04	7410914.409	4858947.071
05	7410925.308	4858945.869
06	7410979.690	4858945.868
07	7411009.690	4858945.868

Координате тачкаа

Тачка број	Y	X
01	7410997.067	4859161.267
02	7411007.458	4859153.657
03	7411021.463	4859159.321
04	7411015.957	4859151.139
05	7411016.610	4859149.466
06	7410994.720	4859117.417
07	7411010.090	4859146.919
08	7410994.720	4859124.417
09	7410970.753	4859117.417
10	7410961.729	4859113.327
11	7410937.216	4859124.417
12	7410937.216	4859117.417
13	7410949.388	4859117.417
14	7410951.644	4859112.440
15	7410937.704	4859096.534
16	7410942.298	4859091.155
17	7410896.154	4859070.279
18	7410896.154	4859077.273
19	7410828.154	4859077.273
20	7410828.154	4859057.273
21	7410896.154	4859057.273
22	7410937.216	4859110.917
23	7410937.216	4859145.917
24	7410912.216	4859145.917
25	7410912.216	4859110.917
26	7410912.216	4859095.917
27	7410892.216	4859095.917
28	7410892.216	4859145.917
29	7410872.216	4859095.917
30	7410872.216	4859145.917
31	7410857.216	4859145.917
32	7410852.216	4859143.917
33	7410852.216	4859095.917
34	7410832.216	4859095.917

Координате тачкаа

Тачка број	Y	X
35	7410869.629	4858960.691
36	7410873.395	4858958.207
37	7410881.728	4858952.578
38	7410882.491	4858955.994
39	7410878.327	4858957.989
40	7410878.735	4858958.871
41	7410914.028	4858945.364
42	7410914.791	4858948.779
43	7410925.308	4858947.619
44	7410925.308	4858944.119
45	7410969.690	4858944.119
46	7410969.690	4858935.869
47	7410979.690	4858935.869
48	7410979.690	4858934.218
49	7410979.690	4858947.619
50	7411009.690	4858934.218
51	7411009.690	4858947.619

ЛЕГЕНДА:

- Стање по катастру
- Фактичко стање
- 1710 Број кат. парцеле
- Граница урбанистичког пројекта
- Објекат
- Паркинг место
- Асфалтне површине
- Водовод
- Канализација
- Електро инсталације

URBIMPS

УРБАНИСТИЧКИ ПРОЈЕКАТ

КАТАСТАРСКА ПАРЦЕЛА:
1710 КО Дубоко

ИНВЕСТИТОР:
ЈКП „Дубоко" Ужице

ОДГОВОРНИ УРБАНИСТА:
Никола Секулић д.и.арх. 200 1583 17

ЦРТЕЖ: ПРИКАЗ САОБРАЋАЈНЕ И КОМУНАЛНЕ ИНФРАСТРУКТУРЕ

ДАТУМ:	ОЗНАКА:	РАЗМЕРА:	БРОЈ ЛИСТА:
11/2023	УП	1:1000	3.

Инжењерска комора Србије
Никола М. Секулић
200 1583 17
Одговорни урбаниста

4. ПРИЛОЗИ

Р СРБИЈА
ГРАД Ужице
КО Дубоко и КО Пониковица

Катастарско - топографски план
ЈКП "Дубоко"

ев.број: 149/2023

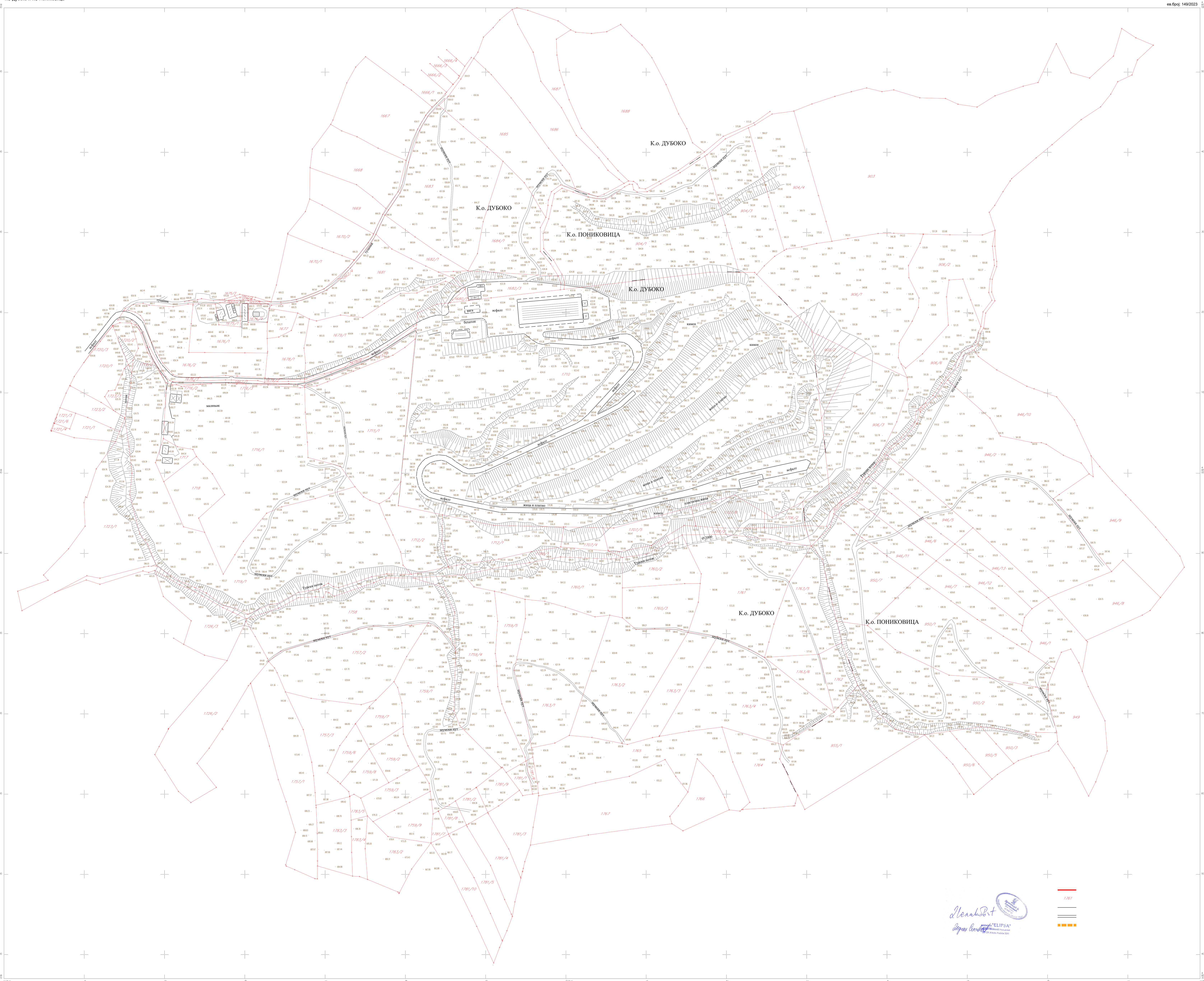

РАЗМЕРА 1:1000

Израдио: агенција ЕЛИПСА, Ужице
Ужице, 24. 04. 2023.
Тврди и оверава:

Република Србија
Републички геодетски завод
Геодетско-катастарски информациони систем

*** Број листа непокретности: 788**

katastar.rgz.gov.rs/eKatastar | 29.11.2023. 12:46:13

Подаци катастра непокретности

Подаци о непокретности	**235d4b72-f286-48ee-b52f-480625a9dc31**
Матични број општине:	71145
Општина:	УЖИЦЕ
Матични број катастарске општине:	741221
Катастарска општина:	ДУБОКО
Датум ажурности:	28.11.2023. 14:51
Служба:	УЖИЦЕ
Извор податка:	УЖИЦЕ, ЈЕ

1. Подаци о парцели - А лист

Потес / Улица:	МАЛА ПРЕВИЈА
Број парцеле:	1710
Површина m²:	144181
Број листа непокретности:	788

Подаци о делу парцеле

Број дела:	1
Врста земљишта:	ЗЕМЉИШТЕ У ГРАЂЕВИНСКОМ ПОДРУЧЈУ
Култура:	ЗЕМЉИШТЕ ПОД ЗГРАДОМ И ДРУГИМ ОБЈЕКТОМ
Површина m²:	2204

Имаоци права на парцели - Б лист

Назив:	ГРАД УЖИЦЕ
Адреса:	УЖИЦЕ, ДИМИТРИЈА ТУЦОВИЋА 52
Матични број лица:	0000007157983
Врста права:	СВОЈИНА
Облик својине:	ЈАВНА СВОЈИНА
Удео:	1/1

Терети на парцели - Г лист

Врста терета:	ПРАВО ЗАКУПА
Датум уписа:	03.06.2010.
Трајање терета:	
Опис терета:	ПРАВО ЗАКУПА У КОРИСТ ЈКП"РЕГИОНАЛНА САНИТАРНА ДЕПОНИЈА ДУБОКО" У ТРАЈАЊУ ОД 99 ГОДИНЕ,БЕЗ НАКНАДЕ,НА ОСНОВУ УГОВОРА О ЗАКУПУ БРОЈ 463-98/10 ОД 28.05.2010 ГОДИНЕ.

Напомена (терет парцела)

*** Нема напомене ***

* Извод из базе података катастра непокретности.

НАПОМЕНА: Сходно члану 18. Закона о републичким административним таксама и члану 6. Уредбе о условима издавања извода из листа непокретности и листа вода из ГКИС-а, без накнаде се издаје извод из листа непокретности: органима, организацијама и институцијама Републике Србије, аутономних покрајина, односно јединица локалне самоуправе, организацијама обавезног социјалног осигурања, установама основаних од стране Републике Србије, аутономних покрајина, односно јединица локалне самоуправе,

Црквама и верским заједницама, Црвеном крсту Србије, дипломатско-конзуларним представништвима страних држава, под условом узајамности, јавним бележницима и геодетским организацијама, и исти се дигитално преузимају преко сервисне магистрале државних органа и електронских сервиса РГЗ-а.

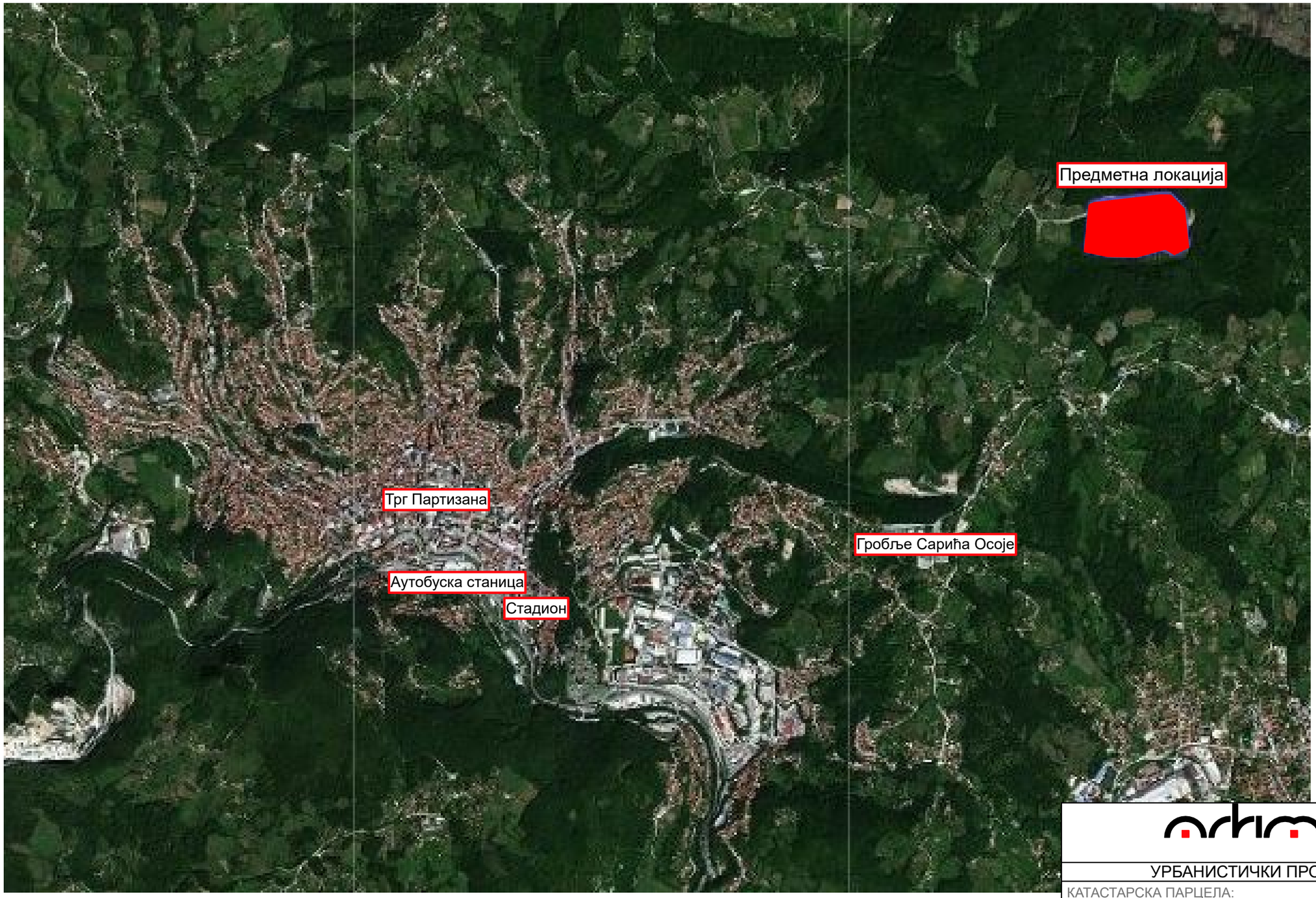

ОПИС ЛОКАЦИЈЕ:

Регионалним центром Дубоко обухваћен је простор који припада територији града Ужица и налази се североисточно од центра града, на удаљености од око 4 км (ваздушне линије), односно око 3.9 км. Подручје регионалне депоније Дубоко обухвата делове катастарских општина Дубоко и Пониковица, са површином око 70.06 ha.

Прилаз локацији се остварује Државним путем II А реда бр. 174 до раскрснице са ОП 30 (прикључна саобраћајница са Државног пута II А реда бр. 174) и даље ОП 30 кроз засеок Лазовине до комплекса регионалне депоније Дубоко. Предметна локација има директан приступ на јавну саобраћајницу на к.п. 1862/1 КО Дубоко.

УРБАНИСТИЧКИ ПРОЈЕКАТ

КАТАСТАРСКА ПАРЦЕЛА:
1710 КО Дубоко

ИНВЕСТИТОР:
ЈКП „Дубоко“ Ужице

ОДГОВОРНИ УРБАНИСТА:
Никола Секулић д.и.арх. 200 1583 17

ЦРТЕЖ:
ОРТОФОТО СНИМАК

ДАТУМ:	ОЗНАКА:	РАЗМЕРА:	БРОЈ ЛИСТА:
11/2023	УП	-	-

ИНЖЕЊЕРСКА КОМОРА СРБИЈЕ
Никола М. Секулић
200 1583 17
ОДГОВОРНИ УРБАНИСТА

5. ИДЕЈНО РЕШЕЊЕ